



九十三年度女性創業相關專題研究
台灣地區女性企業營運狀況暨相關特質之
統計研究

計劃主持人：王素彎

摘 要

全球女性創業潮流正在蓬勃發展當中，尤其近幾年，世界各國政府無不積極協助婦女創業，除了提出鼓勵婦女創業的政策及貸款措施外，也協助拓展女性企業商機。在臺灣，隨著社會的開放以及知識經濟的發達，女性創業者的的重要性隨著雇主或自營作業者人數的增加而提高，在經濟體系的地位也逐漸嶄露頭角。不過，雖然女性創業愈來愈重要，但國內卻由於女性企業的基本統計資料付之闕如，無法對女性企業全貌有完整了解，有關女性創業的研究也限於人力與經費，無法有效的提出女性企業的營運基本資料及企業主屬性。

為瞭解國內女性企業主對台灣經濟發展的貢獻，本研究主要利用財政部財稅資料中心的營業稅徵收統計、主計處的《中華民國台灣地區人力資

源統計月報》資料以及申請青年創業貸款的女性企業次級資料，整理出企業營運面、人力資源面等各種與女性企業有關的完整統計，以供有關單位擬訂政策時參考。

就財政部財稅資料中心的營業稅徵收統計來看，2003 年臺灣地區由女性擔任負責人的企業（以下簡稱女性企業）總計有 394,245 家，占全體企業 33.87%。不過，營業額 3 兆 2,866 億元，卻只占整體企業的 13.07%，對整體經濟體系的貢獻不到 2 成。由於每一家女性企業平均營業額僅約 8.4 百萬元，約為男性企業 28.4 百萬元的 30% 左右，可見平均每一家女性企業所創造的營業額規模相對於男性企業偏小，這也是整體女性企業在營業額貢獻偏低的原因。

至於女性企業營業額規模小，主要是因為女性企業資本額規模在 100 萬以下的家數高達 7 成以上，而且多以獨資型態為主，經營服務業的比率占 73% 以上，尤以批發零售業為最主要的行業。而且女性企業營業額中有八成三屬於內銷，在內銷市場擁有 14.58% 的市場占有率，在出口市場則僅有 8.62% 的占有率，可見女性企業的營業範圍相當侷限於內銷市場。雖然女性企業的營業額貢獻偏低，不過，由於女性企業所從事的行業多為服務業，而服務業的附加價值率通常較製造業為高，在無法取得產值資料的限制下，由營業額的比重推估，女性企業產值對經濟體系的貢獻，應會高於 13.07%。

就設立一年內的新設企業來看，女性新設企業家數比重達 37.56%，營業額比重占 17.57%，可見新設企業中女性企業的重要性有增加傾向，若此一趨勢持續，則未來女性企業的重要性將愈益提高。但新設女性企業規模仍以資本額 50 萬元以下為主，亦即顯示女性企業多屬微型企業，對於小

額創業需求高。

就主計處的《中華民國台灣地區人力資源統計月報》資料分別從雇主及未僱有他人的自營作業兩種身分結構來觀察，發現 2003 年臺灣地區有 81,885 位女性雇主，327,301 位女性自營作業，分別占雇主及自營作業者的 16.55%及 22.05%的比重，都以中小企業為主。就年齡分佈來看，無論女性雇主或自營作業，年齡多集中在 30 歲至 54 歲之間。就教育程度來看，女性雇主的教育程度以高職學歷居多、專科學歷次之，兩者合計占女性雇主 46.53%；女性自營作業的教育程度則以國小學歷居多、高職學歷次之，兩者合計占女性自營作業者的 57.42%，顯見自營作業者的學歷普遍較女性雇主為低。就兩性企業人數加以比較，女性雇主投入比率相對較高的行業包括住宿及餐飲業、教育服務業，是女性雇主的相對優勢產業；女性自營作業者則以教育服務業、其他服務業、住宿及餐飲業為相對優勢產業。

與男性企業主相比，配偶死亡的女性雇主比重高於配偶死亡的男性雇主，分別為 62.27%與 37.73%，在自營作業者部分也有類似現象，可能是女性企業主因為配偶死亡，為維持家庭生計不得不創業謀生。從女性企業主的地區分佈來看，女性雇主集中在五大都會區及其鄰近縣市，而且北部所占比重高於南部，南部又高於中部。女性自營作業者雖然也主要集中於五大都會區及其鄰近縣市，不過，以南部的比重達 37.54%最高，其次為北部，再次為中部。不過，基本上創業者的選擇與都市化程度高低成正比。

2003 年申請青年創業貸款之女性企業人數只有 302 人，相對於全體女性新設企業家數而言，申請青創貸款的人數只占 0.72%，因此，使用青創貸款的人數仍然相當少數，這可能與國人創業多使用自有資金或向親友借

貸的習性有關。此外，2003 年申請青創貸款之女性企業所創造出來的銷售額達 20 億 9,698 萬元，占女性新設企業營業額 1,319 億元的 1.59%，遠高於申請人數所占比重，可見申請青創者的營業額創造能力遠較在家數比重上所顯現的為強，代表經營情況較優的才可能取得青創貸款，其所反映的結果應與青創貸款的事先審核機制有關。

在研究過程中，以下幾點值得未來研究或政策上的參考。

（一）協助女性創業工作愈顯重要

由女性企業的營運概況資料中得知，女性企業的發展規模偏小，而新設企業中女性企業的重要性雖有增加傾向，但女性企業仍多屬微型企業，對於小額創業需求高，因此如何協助女性創業，並使其創業後穩健經營、永續發展，成為最迫切需要的工作。而配偶死亡的女性面對自立更生的壓力，使其對創業的需求更甚於他人，在創業時所遭遇的困難，更有賴政府的積極介入，才能為女性企業打造無障礙的創業與經營環境。

由於女性企業多屬微型企業，目前國內雖然已經開辦微型企業貸款，但是並無明確的微型企業定義，在各項輔導政策上也未特別考量微型企業的需求，政府有關的統計調查，更未配合提供有關微型企業的相關資訊，為對多屬微型企業的女性企業提供更有效的協助，讓企業家精神在台灣得以充分發揮，對微型企業的輔導資源應予以增加，對女性企業充分支援，才能為女性企業打造無障礙的創業環境與經營環境，成為國際女性企業組織的標竿。

（二）明確定義女性企業供政府調查運用

根據 NWBC（National Women' Business Council）對女性企業

(women-owned enterprise) 的定義，1997 年以前，女性企業係指一企業中女性擁有 50%及以上股份的企業，1997 年起，將女性企業界定為由女性擁有 51%及以上股份的企業。在國內則無女性企業標準定義，建議應比照國外的標準，對女性企業予以明確規範，以便未來在進行各項政府統計調查時，增加性別統計的相關結果，作為各項後續政策制定及研究的參考。

(三) 整合相關統計資訊

在國內，女性企業的營運狀況部分是屬於廠商資料，而在人力特質部分則屬於家戶調查資料，基本上二套資料來源完全不同，而且，各項資料因使用目的不同，代表性也不同，無法直接交叉運用，僅能作為相互佐證的參考，因此建議透過政府單位協調，整合有關女性企業的各项統計資料，例如在財稅資料中心的營業稅稅籍中，增加性別持股比例、主要企業主的人力資源問項，除了可以最少資源得出與國際接軌的女性企業統計結果外，而且可每年呈現，提高資料更新頻率。

(四) 建立女性企業統計資料庫

女性創業雖然愈來愈重要，但國內有關女性創業的相關研究，卻由於缺乏全面的調查資料，而使得女性企業的基本統計資料闕如，無法有全貌性的概括了解。因此應透過專家學者形成共識，及早建立完整與宏觀的女性企業指標架構，包括橫斷面與縱剖面的長期資料庫，除了針對女性企業的營運狀況加以瞭解外，也應涵蓋成本面、產出面的相關問項，並且結合女性企業主的個人特質，如人力資源、家庭因素等，才能及時掌握女性企業的發展趨勢，並持續追蹤女性企業在不同發展時期所面臨不同的問題，對於後進女性企業的經營提供事先預警作用，也可供政府在開辦各種輔導與人才培訓措施時的參考。

不過，建構女性企業的統計資料，除了考慮指標的完整性與宏觀性之外，也應兼顧資料取得的可行性與代表性，雖然未來可考慮在工商普查中增加所有權占 51% 以上的所有人性別的問題，以作為判斷企業負責人的依據，不過，工商普查每五年一次，而且資料發佈落後 2 年，是否採用此一資料，仍需審慎評估。

(五) 持續針對女性企業相關問題進行長期深入調查研究

本研究因為資料限制無法有跨年的觀察，以致未能進行時間趨勢的比較，也因此無法從長期發展趨勢中找出創業型態的轉變與演進；其次在特質方面也因限於統計資料只能提供數據訊息，無法就特定議題進行更深入的研究。但實際上我們從女性企業統計資料中已經發現，女性企業已婚者創業相對低於男性、獨資型態在台灣盛行、新設女性企業以內銷為主、從事行業多為批發零售、平均營業額不高、女性創業在教育類明顯高於男性、申請青年創業貸款的女性企業在台北市人數下滑等現象，則值得深入探討。

女性在創業、經營過程所遭遇的困難、經營困難是否影響經營年限，以致經營年限較男性企業為短，創業或經營過程中資金取得問題、政策協助成果、配偶死亡的女性經營者所獨有的問題、學歷與經營限制的相關性、貿易自由化對女性企業的影響等，都應持續針對女性企業進行初級資料的調查及研究，俾發掘更深層的女性企業相關問題。

目 次

| | |
|-------------------------------|-----------|
| 摘 要..... | I |
| 目 次..... | VII |
| 表 次..... | X |
| 圖 次..... | XV |
| 第一章 緒 論 | 1 |
| 第一節 研究動機與目的 | 1 |
| 第二節 研究內容 | 3 |
| 第三節 研究方法 | 4 |
| 第四節 預期成果 | 4 |
| 第五節 研究限制 | 5 |
| 第二章 女性企業營運概況 | 7 |
| 第一節 女性企業整體發展概況..... | 7 |
| 第二節 女性企業家數結構分析..... | 9 |
| 第三節 女性企業營業額結構分析..... | 19 |
| 第四節 女性企業內銷額結構分析..... | 28 |
| 第五節 女性企業出口額結構分析..... | 38 |
| 第三章 女性企業主人力資源發展概況..... | 47 |
| 第一節 女性雇主整體發展概況..... | 47 |
| 第二節 女性自營作業者整體發展概況..... | 56 |
| 第三節 女性企業主整體發展概況..... | 64 |

| | | |
|---------------------|--------------------------|------------|
| 第四節 | 女性企業主人數變化之探討 | 73 |
| 第四章 | 女性新設企業營運概況..... | 95 |
| 第一節 | 女性新設企業整體發展概況 | 95 |
| 第二節 | 女性新設企業家數結構分析 | 97 |
| 第三節 | 女性新設企業營業額結構分析 | 106 |
| 第四節 | 女性新設企業內銷額結構分析 | 115 |
| 第五節 | 女性新設企業出口額結構分析 | 124 |
| 第五章 | 青創貸款的女性企業主特質..... | 133 |
| 第一節 | 女性企業概況 | 133 |
| 第二節 | 女性企業主人力資源..... | 140 |
| 第三節 | 女性企業申貸狀況..... | 142 |
| 第六章 | 各統計資料綜觀..... | 153 |
| 第一節 | 女性企業營運狀況之比較..... | 154 |
| 第二節 | 女性企業主人力資源之比較..... | 157 |
| 第七章 | 結論與建議..... | 159 |
| 第一節 | 結 論..... | 159 |
| 第二節 | 建 議..... | 162 |
| 參考文獻 | | 167 |
| 附 錄 | | i |
| 附錄一 | 女性企業家數概況 —— 按中業別分 | ii |
| 附錄二 | 女性企業營業額概況 —— 按中業別分..... | iv |
| 附錄三 | 女性企業內銷額概況 —— 按中業別分..... | vi |
| 附錄四 | 女性企業出口額概況 —— 按中業別分..... | viii |

| | | |
|------|---------------------------|--------|
| 附錄五 | 女性雇主中業別分佈概況..... | x |
| 附錄六 | 女性自營作業業者中業別分佈概況..... | xii |
| 附錄七 | 女性新設企業家數概況 —— 按中業別分..... | xiv |
| 附錄八 | 女性新設企業營業額概況 —— 按中業別分..... | xvi |
| 附錄九 | 女性新設企業內銷額概況 —— 按中業別分..... | xviii |
| 附錄十 | 女性新設企業出口額概況 —— 按中業別分..... | xx |
| 附錄十一 | 女性企業家數前三大行業概況..... | xxii |
| 附錄十二 | 女性企業營業額前三大行業概況..... | xxiv |
| 附錄十三 | 女性企業內銷額前三大行業概況..... | xxvi |
| 附錄十四 | 女性企業外銷額前三大行業概況..... | xxviii |
| 附錄十五 | 女性新設企業家數前三大行業概況..... | xxx |
| 附錄十六 | 女性新設企業營業額前三大行業概況..... | xxxii |
| 附錄十七 | 女性新設企業內銷額前三大行業概況..... | xxxiv |
| 附錄十八 | 女性新設企業外銷額前三大行業概況..... | xxxvi |

表 次

| | | |
|--------|-----------------------------|----|
| 表 2-1 | 2003 年台灣地區女性企業整體發展概況..... | 8 |
| 表 2-2 | 女性企業家數及比重 —— 按企業規模分..... | 9 |
| 表 2-3 | 女性企業家數及比重 —— 按資本額級距分..... | 10 |
| 表 2-4 | 女性企業家數及比重 —— 按營業額級距分..... | 12 |
| 表 2-5 | 女性企業家數及比重 —— 按企業組織型態分..... | 14 |
| 表 2-6 | 女性企業家數及比重 —— 按產業別分..... | 15 |
| 表 2-7 | 女性企業家數及比重 —— 按縣市別分..... | 17 |
| 表 2-8 | 女性企業家數及比重 —— 按經營年數分..... | 18 |
| 表 2-9 | 女性企業營業額及比重 —— 按企業規模分..... | 19 |
| 表 2-10 | 女性企業營業額及比重 —— 按資本額級距分..... | 21 |
| 表 2-11 | 女性企業營業額及比重 —— 按營業額級距分..... | 23 |
| 表 2-12 | 女性企業營業額及比重 —— 按企業組織型態分..... | 25 |
| 表 2-13 | 女性企業營業額及比重 —— 按產業別分..... | 26 |
| 表 2-14 | 女性企業營業額及比重 —— 按縣市別分..... | 27 |
| 表 2-15 | 女性企業營業額及比重 —— 按經營年數分..... | 28 |
| 表 2-16 | 女性企業內銷額及比重 —— 按企業規模分..... | 29 |
| 表 2-17 | 女性企業內銷額及比重 —— 按資本額級距分..... | 30 |
| 表 2-18 | 女性企業內銷額及比重 —— 按營業額級距分..... | 32 |
| 表 2-19 | 女性企業內銷額及比重 —— 按企業組織型態分..... | 34 |
| 表 2-20 | 女性企業內銷額及比重 —— 按產業別分..... | 35 |
| 表 2-21 | 女性企業內銷額及比重 —— 按縣市別分..... | 36 |
| 表 2-22 | 女性企業內銷額及比重 —— 按經營年數分..... | 37 |

| | | |
|--------|--------------------------------|----|
| 表 2-23 | 女性企業出口額及比重 —— 按企業規模分 | 38 |
| 表 2-24 | 女性企業出口額及比重 —— 按資本額級距分 | 39 |
| 表 2-25 | 女性企業出口額及比重 —— 按營業額級距分 | 41 |
| 表 2-26 | 女性企業出口額及比重 —— 按企業組織型態分 | 43 |
| 表 2-27 | 女性企業出口額及比重 —— 按產業別分 | 44 |
| 表 2-28 | 女性企業出口額及比重 —— 按縣市別分 | 45 |
| 表 2-29 | 女性企業出口額及比重 —— 按經營年數分 | 46 |
| 表 3-1 | 女性雇主及比重 —— 按從業人數 | 48 |
| 表 3-2 | 女性雇主及比重 —— 按企業規模分 | 48 |
| 表 3-3 | 女性雇主及比重 —— 按年齡別分 | 49 |
| 表 3-4 | 女性雇主及比重 —— 按婚姻狀況分 | 50 |
| 表 3-5 | 女性雇主及比重 —— 按教育程度分 | 51 |
| 表 3-6 | 女性雇主及比重 —— 按主修科目區分 | 53 |
| 表 3-7 | 女性雇主及比重 —— 按產業別分 | 54 |
| 表 3-8 | 女性雇主及比重 —— 按縣市別分 | 55 |
| 表 3-9 | 女性自營作業業者及比重 —— 按從業人數 | 56 |
| 表 3-10 | 女性自營作業業者及比重 —— 按企業規模分 | 57 |
| 表 3-11 | 女性自營作業業者及比重 —— 按年齡別 | 58 |
| 表 3-12 | 女性自營作業業者及比重 —— 按婚姻狀況分 | 59 |
| 表 3-13 | 女性自營作業業者及比重 —— 按教育程度分 | 60 |
| 表 3-14 | 女性自營作業業者及比重 —— 按學歷或主修科系分 | 61 |
| 表 3-15 | 女性自營作業業者及比重 —— 按行業別分 | 62 |
| 表 3-16 | 女性自營作業業者及比重 —— 按縣市別分 | 63 |
| 表 3-17 | 女性企業主人數及其比重 —— 按從業人數分佈 | 65 |

| | | |
|--------|-----------------------------------|-----|
| 表 3-18 | 女性企業主人數及其比重 —— 按企業規模分 | 65 |
| 表 3-19 | 女性企業主人數及其比重—— 按年齡別分 | 66 |
| 表 3-20 | 女性企業主人數及其比重 —— 按婚姻狀況分 | 67 |
| 表 3-21 | 女性企業主人數及其比重 —— 按教育程度分 | 68 |
| 表 3-22 | 女性企業主人數及其比重 —— 按主修科目區分 | 69 |
| 表 3-23 | 女性企業主人數及其比重 —— 按產業別分 | 70 |
| 表 3-24 | 女性企業主人數及其比重 —— 按縣市別分 | 72 |
| 表 3-25 | 2003 年女性人數變化及其成長率 —— 按從業人數..... | 74 |
| 表 3-26 | 2003 年女性人數變化及其成長率 —— 按企業規模分..... | 76 |
| 表 3-27 | 2003 年女性人數變化及其成長率—— 按年齡別分 | 78 |
| 表 3-28 | 2003 年女性人數變化及其成長率 —— 按婚姻狀況分..... | 80 |
| 表 3-29 | 2003 年女性人數變化及其成長率 —— 按教育程度分..... | 83 |
| 表 3-30 | 2003 年女性人數變化及其成長率 —— 按主修科目區分..... | 85 |
| 表 3-31 | 2003 年女性人數變化及其成長率 —— 按產業別分..... | 88 |
| 表 3-32 | 2003 年女性人數變化及其成長率 —— 按縣市別分..... | 91 |
| 表 4-1 | 2003 年台灣地區女性新設企業整體發展概況..... | 96 |
| 表 4-2 | 女性新設企業家數及比重 —— 按企業規模分 | 97 |
| 表 4-3 | 女性新設企業家數及比重 —— 按資本額級距分 | 99 |
| 表 4-4 | 女性新設企業家數及比重 —— 按營業額級距分 | 101 |
| 表 4-5 | 女性新設企業家數及比重 —— 按企業組織型態分 | 103 |
| 表 4-6 | 女性新設企業家數及比重 —— 按產業別分 | 104 |
| 表 4-7 | 女性新設企業家數及比重 —— 按縣市別分 | 105 |
| 表 4-8 | 女性新設企業營業額及比重 —— 按企業規模分 | 106 |
| 表 4-9 | 女性新設企業營業額及比重 —— 按資本額級距分 | 108 |

| | | | | |
|--------|--------------|-------------|-------|-----|
| 表 4-10 | 女性新設企業營業額及比重 | —— 按營業額級距分 | | 110 |
| 表 4-11 | 女性新設企業營業額及比重 | —— 按企業組織型態分 | | 112 |
| 表 4-12 | 女性新設企業營業額及比重 | —— 按產業別分 | | 113 |
| 表 4-13 | 女性新設企業營業額及比重 | —— 按縣市別分 | | 114 |
| 表 4-14 | 女性新設企業內銷額及比重 | —— 按企業規模分 | | 115 |
| 表 4-15 | 女性新設企業內銷額及比重 | —— 按資本額級距分 | | 117 |
| 表 4-16 | 女性新設企業內銷額及比重 | —— 按營業額級距分 | | 119 |
| 表 4-17 | 女性新設企業內銷額及比重 | —— 按企業組織型態分 | | 121 |
| 表 4-18 | 女性新設企業內銷額及比重 | —— 按產業別分 | | 122 |
| 表 4-19 | 女性新設企業內銷額及比重 | —— 按縣市別分 | | 123 |
| 表 4-20 | 女性新設企業出口額及比重 | —— 按企業規模分 | | 124 |
| 表 4-21 | 女性新設企業出口額及比重 | —— 按資本額級距分 | | 125 |
| 表 4-22 | 女性新設企業出口額及比重 | —— 按營業額級距分 | | 127 |
| 表 4-23 | 女性新設企業出口額及比重 | —— 按企業組織型態分 | | 129 |
| 表 4-24 | 女性新設企業出口額及比重 | —— 按產業別分 | | 130 |
| 表 4-25 | 女性新設企業出口額及比重 | —— 按縣市別分 | | 131 |
| 表 5-1 | 辦理青創貸款女性企業概況 | —— 按資本額分 | | 134 |
| 表 5-2 | 辦理青創貸款女性企業概況 | —— 按企業組織型態分 | | 135 |
| 表 5-3 | 辦理青創貸款女性企業概況 | —— 按從業人數分 | | 135 |
| 表 5-4 | 辦理青創貸款女性企業概況 | —— 按行業別分 | | 136 |
| 表 5-5 | 辦理青創貸款女性企業概況 | —— 按縣市別分 | | 138 |
| 表 5-6 | 辦理青創貸款女性企業概況 | —— 按營業額分 | | 139 |
| 表 5-7 | 辦理青創貸款女性企業概況 | —— 按企業主年齡分 | | 140 |
| 表 5-8 | 辦理青創貸款女性企業概況 | —— 按教育程度分 | | 141 |

| | | |
|--------|--------------------------------|-----|
| 表 5-9 | 辦理青創貸款女性企業概況 —— 按銀行別分 | 142 |
| 表 5-10 | 辦理青創貸款女性企業概況 —— 按銀行別分 | 143 |
| 表 5-11 | 辦理青創貸款女性企業概況 —— 按年齡別分 | 144 |
| 表 5-12 | 辦理青創貸款女性企業概況 —— 按資本額分 | 145 |
| 表 5-13 | 辦理青創貸款女性企業概況 —— 按企業組織型態分 | 146 |
| 表 5-14 | 辦理青創貸款女性企業概況 —— 按教育程度分 | 146 |
| 表 5-15 | 辦理青創貸款女性企業概況 —— 按從業人數分 | 147 |
| 表 5-16 | 辦理青創貸款女性企業概況 —— 按行業別分 | 148 |
| 表 5-17 | 辦理青創貸款女性企業概況 —— 按縣市別分 | 149 |
| 表 5-18 | 辦理青創貸款女性企業概況 —— 按營業額分 | 150 |
| 表 6-1 | 各資料來源特性比較 | 154 |

圖 次

| | | |
|-------|----------------------------|-----|
| 圖 2-1 | 企業家數及比重 — 按資本額級距分 | 11 |
| 圖 2-2 | 企業家數及比重 — 按營業額級距分 | 13 |
| 圖 2-3 | 企業營業額及比重 — 按資本額級距分 | 22 |
| 圖 2-4 | 企業營業額及比重 — 按營業額級距分 | 24 |
| 圖 2-5 | 企業內銷額及比重 — 按資本額級距分 | 31 |
| 圖 2-6 | 企業內銷額及比重 — 按營業額級距分 | 33 |
| 圖 2-7 | 企業出口額及比重 — 按資本額級距分 | 40 |
| 圖 2-8 | 企業出口額及比重 — 按營業額級距分 | 42 |
| 圖 4-1 | 新設企業家數及比重 — 按資本額級距分 | 100 |
| 圖 4-2 | 新設企業家數及比重 — 按營業額級距分 | 102 |
| 圖 4-3 | 新設企業營業額及比重 — 按資本額級距分 | 109 |
| 圖 4-4 | 新設企業營業額及比重 — 按營業額級距分 | 111 |
| 圖 4-5 | 新設企業內銷額及比重 — 按資本額級距分 | 118 |
| 圖 4-6 | 新設企業內銷額及比重 — 按營業額級距分 | 120 |
| 圖 4-7 | 新設企業出口額及比重 — 按資本額級距分 | 126 |
| 圖 4-8 | 新設企業出口額及比重 — 按營業額級距分 | 128 |

第一章 緒 論

第一節 研究動機與目的

在全球企業發展的過程中，婦女創業是一個相當重要的發展趨勢，尤其在近幾年，世界各國政府無不積極協助婦女創業，建立鼓勵婦女創業的政策及貸款措施，拓展女性就業商機，使女性在照顧家庭之餘，也能發揮女性身段柔軟、堅韌不拔的特質，為整體經濟貢獻所學及專長，並且創造就業機會，造福人群。

在臺灣，隨著社會的開放以及知識經濟的發達，女性創業者的比重也有逐漸提高的趨勢，不論是自己經營或合夥經營事業而僱有他人幫助工作之雇主，或自己經營或合夥經營事業而未僱有他人之自營作業者，兩者皆屬創業者，我們從過去 20 年來的雇主及自營作業者的性別結構發現，在 1978 年男女性雇主的比重分別為 89.85%、10.15%，到 2003 年時，男女性雇主比重轉變為 85.06%、15.14%，而女性雇主的人數也由 2 萬人增加到 9 萬 2 千人，在自營作業者方面，1978 年男女性比重為 84.21%、15.79%，到 2003 年該比重轉變為 78.00%、22.00%，女性自營作業者人數也由 21 萬 7 千人提高到 32 萬 6 千人，可見女性創業的比重愈來愈高，女性創業者在經濟體系的重要性漸趨提高。

女性創業不僅在國內的重要性提高，在全球，女性創業者也成為全球新設企業的主要勢力，在美國新設企業有三分之一是女性所擁有，而歐洲、亞洲國家也有 15%至 30%的比重，顯示全球各地女性積極投入創業，

成為經濟活動重要的生力軍。國際上的主要經貿組織也積極推動婦女創業，作為協助婦女對抗貧窮的重要管道，例如 APEC 的「整合婦女參與 APEC 架構」草案所定的婦女議題中，也將鼓勵婦女發展中小企業列為強化婦女經濟實力及擴大婦女對 APEC 經濟貢獻的重要及有效的方法。2002 年 APEC 之婦女領導人網路(WLN)會議中，認為微型企業是協助發展中國家農業、服務業部門的婦女勞動者脫離貧窮的方法之一，因此，婦女創業議題在 APEC 各國普受重視；此外，OECD 舉辦的第二屆中小企業婦女創業會議中，亦探討實際案例及各國政策，以改善現況及創造更好的環境讓婦女發揮潛能。可見當前協助婦女創業已是國際主流，亦屬政府經濟、勞動政策的重要課題。

雖然女性創業愈來愈重要，但國內有關女性創業的相關研究，卻由於缺乏全面的調查資料，因此在關於女性企業主的基本統計資料闕如，無法有全貌性的概括了解。各文獻限於人力與經費，也無法有效的提出女性企業主的屬性及營運基本資料，因此在與國際婦女研究團體交流時，迄未能提出一套具說服力及代表性的數據，以彰顯國內女性企業主的重要性及其對台灣經濟發展的貢獻。

本研究的目的是在於整理國內有關女性企業主的統計資料，期望從企業營運面、人力資源面等各種與女性企業主有關的根標著手，提出國內完整的女性企業主統計，以供有關單位擬訂政策時參考，並在參與國際交流活動時，可以有力的宣揚台灣婦女在家庭之外，另一項偉大的成就。

第二節 研究內容

本研究主要將從國內現有的官方統計及調查資料著手，逐步整理分析有關性別的各項統計指標，就目前可以取得的資料歸納，本研究將區分為全體女性企業主，新設女性企業主、青創貸款女性企業主三大類別，擬分析的指標茲分別說明於下：

一、全體女性企業主

原則上可分兩大層面的指標：

1. 營運指標：擬採用財政部財稅資料中心的營業稅徵收統計，提供有關女性企業主的家數、營業額、內銷額、外銷額等。
2. 人力資源指源：擬採用行政院主計處的人力資源統計、人力運用調查等資料、提供有關女性企業主（分為雇主與自營作業者）的個人屬性，如地區、年齡、教育程度等的分析。

二、新設女性企業主

由於涉及企業成立年度，目前僅能從營運指標來觀察，其資料來源與全體女性企業主的資料來源相同，本研究將分別從 2001 年、2002 年及 2003 年成立的企業分別加以觀察。

三、青創貸款女性企業主

此一部分將以辦理青創貸款的女性企業主為觀察對象，主要分析內容為女性申辦者的資本額級距、從業人數、學歷、貸款金額、年齡、地區分布、經營型態、行業、婚姻狀況等。

第三節 研究方法

本研究主要在於運用不同的資料來源，彙整一套國內最完整的女性企業主基本資料，因此研究方法主要以統計分析為主。至於研究步驟茲說明如下：

- 一、蒐集國內有關女性企業主的統計調查資料
- 二、按資料特性分別針對統計資料加以整理及分析
- 三、探討各資料的特性及相異程度
- 四、撰寫研究報告及製作統計表

第四節 預期成果

本研究除本章緒論外，第二章將就女性企業營運狀況分家數、營業額、出口額、內銷額等從不同的角度加以觀察；第三章針對女性企業主的人力資源，探討企業主個人屬性；最能展現企業家精神的新設女性企業，創業後的營運狀況則在第四章描述；同樣與企業家精神有關，但表現在資金需求上的青年創業貸款，由女性企業主的基本資料也可用於進一步瞭解女性企業主的辦理傾向，安排在第五章說明；第六章綜合前述資料簡單歸納，並在第七章作成結論與建設。

第五節 研究限制

本研究的進行，除了在資料方面有許多限制之外，在資料的定義上也有諸多不明確與無法與國際接軌之處，茲說明於下：

1. 根據 NWBC (National Women' Business Council) 對女性企業 (women-owned enterprise) 的定義，1997 年以前，女性企業係指一企業中女性擁有 50% 及以上股份的所有權屬之，1997 年起，將女性企業界定為由女性擁有 51% 及以上股份的企業，美國的紐約州對女性企業的定義係指具有獨立擁有與經營權的獨資、合夥或公司組織，凡至少有 51% 的股權由一位或多位女性擁有，而且女性股權是持續性的實質擁有，並對企業的經營具有獨立決策權的企業。

我們根據財政部財稅資料中心 2003 年營業稅徵收統計資料及行政院主計處的人力資源統計等次級資料加以整理，由於該等資料並非針對女性企業調查，且國內尚無女性企業的定義，因此在界定女性企業時並不明確，例如在營運指標中使用的營業稅徵收統計資料中，係以企業負責人的身分證第一個阿拉伯數字作為判定男性或女性的依據，即 1 為男性，2 為女性，但若企業負責人為公司或外國人，因無法辨別而予以捨去，不過對於部分企業以女性掛名企業負責人，但並不實際執行業務或僅占很小的股份的情形，則無法排除。而在主計處的《中華民國台灣地區人力資源統計月報》原始資料，則係就雇主、自營作業者等兩種身分的性別加以區分。

2. 在 NWBC 所出版有關女性企業經營概況的普查報告中，內容包括家數、規模與女性企業的優勢、最近的發展趨勢、女性企業主的重要資訊，如女性企業如何取得資金來源、政府採購法中的機會、國際貿易中的商機

等。但本研究利用財政部財稅資料中心的營業稅徵收統計、主計處的《中華民國台灣地區人力資源統計月報》資料以及申請青年創業貸款的女性企業資料，主要從企業營運面、人力資源面等各種與女性企業有關的指標著手，目的在於提出國內完整的女性企業統計，以供有關單位擬訂政策時參考，因此有關女性企業的重要議題，並未在本研究中呈現。

3.根據 2000 年發布之「中小企業認定標準」規定，中小企業係指製造業、營造業、礦業及土石採取業實收資本額在新臺幣八千萬元以下或經常僱用員工數未滿二百人者；農林漁牧業、水電燃氣業、商業、運輸、倉儲及通信業、金融保險不動產業、工商服務業、社會服務及個人服務業前一年營業額在新臺幣一億元以下或經常僱用員工數未滿五十人者。

本研究由於資料的限制，各資料來源不僅不同，而且營業稅徵收統計資料，屬於廠商資料，而主計處的《中華民國台灣地區人力資源統計月報》原始資料，屬於家戶調查資料，兩者資料無法銜接，也無法直接交叉運用，在認定中小企業部分，更面臨營業稅徵收統計資料以資本額、營業額認定，而人力特質部分則以人數認定中小企業等不一致的現象，使用時必須特別小心。

第二章 女性企業營運概況

為了解以女性為負責人的企業營運狀況，我們根據財政部財稅資料中心 2003 年營業稅徵收統計資料，分別從家數、營業額、內銷額及出口額等方面，來觀察女性企業的發展概況。

由於營業稅徵收統計的資料中，係以企業負責人的身分證第一個阿拉伯數字作為判定男性或女性的依據，即 1 為男性，2 為女性，但若企業負責人為公司或外國人，則無法辨別，因此將此類企業計有 7,659 家予以捨去，所以本章的女性企業係指企業負責人為女性者。

其次，本章所謂的中小企業，係根據 2000 年五月三日發布之「中小企業認定標準」第二條，凡製造業、營造業、礦業及土石採取業實收資本額在新臺幣八千萬元以下者，而農林漁牧業、水電燃氣業、商業、運輸、倉儲及通信業、金融保險不動產業、工商服務業、社會服務及個人服務業前一年營業額在新臺幣一億元以下者屬之。

第一節 女性企業整體發展概況

2003 年臺灣地區可以區分企業負責人性別的企業家數，計有 1,164,121 家，其中由女性擔任負責人的企業（以下簡稱女性企業）有 394,245 家，占全體企業的 33.87%，而男性企業則占有 66.13%的比重，所以女性企業在國內約占有三分之一的家數(請參閱表 2-1)。

就營業額的創造來看，女性企業在 2003 年營業額為 3 兆 2,866 億元，占全體企業營業額 25 兆 1,490 億元的 13.07%。就每一家企業的平均營業額來看，女性企業的平均營業額為 8.4 百萬元，而男性企業則為 28.4 百萬元，亦即女性企業平均營業額約為男性企業的 30% 左右，可見女性企業所創造的營業額相對於男性企業為小。

表 2-1 2003 年台灣地區女性企業整體發展概況

單位：家；億元新台幣；%

| 項目 | 總計 | | | | 百分比 | | | |
|------|-----------|---------|--------|---------|--------|--------|--------|--------|
| | 家 | 營業額 | | | 家 | 營業額 | | |
| | | 出口額 | 內銷額 | 出口額 | | 內銷額 | | |
| 女性企業 | 394,245 | 32,866 | 5,484 | 27,382 | 33.87 | 13.07 | 8.62 | 14.58 |
| 男性企業 | 769,876 | 218,623 | 58,151 | 160,473 | 66.13 | 86.93 | 91.38 | 85.42 |
| 合計 | 1,164,121 | 251,490 | 63,635 | 187,855 | 100.00 | 100.00 | 100.00 | 100.00 |

資料來源：財政部財稅資料中心，營業稅徵收統計。

在女性企業的營業額中，內銷額達 2 兆 7,382 億元，占營業額的 83.32%，相對於男性企業中內銷額占 73.40% 的比重，女性企業顯得更倚賴內銷市場。在內銷額中，女性企業擁有 14.58% 的市場占有率，比營業額的占有率略高。就出口額來看，女性企業的出口額僅有 5,484 億元，占營業額的 16.68%，與男性企業相較，在出口市場女性企業僅擁有 8.62% 的占有率，可見在出口部分男性企業比女性企業較占優勢。

以下再就家數、營業額、內銷額及出口額等分別按企業規模、資本額分佈、營業額分佈、企業組織型態、行業別、縣市別、經營年數等角度加以觀察，藉此說明台灣地區女性企業的營運狀況。

第二節 女性企業家數結構分析

(一) 規模別

2003 年，在 394,245 家女性企業中，有 390,443 家屬於中小企業，占 99.04%（請參閱表 2-2），僅有不到 1% 的女性企業屬於大企業，可見女性負責的企業多以中小企業為主，反觀男性企業，中小企業所占比重為 97.40%，略低於女性企業，所以國內企業不分性別都以中小企業為主。中小企業中，女性企業與男性企業比重分別為 34.24% 與 65.76%，而大企業中兩性企業比率為 15.94% 與 84.06%，可見大企業比中小企業更集中在男性。

表 2-2 女性企業家數及比重 —— 按企業規模分

單位：家；%

| 項目 | 女性企業 | | 男性企業 | | 合計 | | 兩性企業比重 | |
|------|---------|--------|---------|--------|-----------|--------|--------|-------|
| | 家 | 比重 | 家 | 比重 | 家 | 比重 | 女性企業 | 男性企業 |
| 中小企業 | 390,443 | 99.04 | 749,829 | 97.40 | 1,140,272 | 97.95 | 34.24 | 65.76 |
| 大企業 | 3,802 | 0.96 | 20,047 | 2.60 | 23,849 | 2.05 | 15.94 | 84.06 |
| 合計 | 394,245 | 100.00 | 769,876 | 100.00 | 1,164,121 | 100.00 | 33.87 | 66.13 |

資料來源：財政部財稅資料中心，營業稅徵收統計。

(二) 資本額分佈

就資本額級距來看，女性企業以資本額在 100 萬元以下的企業家數最多，達 276,117 家，占女性企業的 70.04%（請參閱表 2-3，圖 2-1），其次為資本額 100 萬元至 200 萬元間，以及資本額在 500 萬至 600 萬元間的企業，分別有 3 萬 3 千家以上，分別占有 8.50% 左右的比重，再次為資本額 1,000 萬至 2,000 萬元的企業，家數 11,799 家，所占比重 2.99%。就男性企業而言，企業資本額也有類似的分佈，可能是某些行業有設立門檻，而某

些行業則有基本規模要求，使得企業資本額集中在某些級距。所以企業資本額分佈與企業負責人性別無關，而與產業特性有關。另外，隨著資本額的提高，女性企業比重有逐漸降低、而男性企業比重則有逐漸提高的趨勢。

表 2-3 女性企業家數及比重 —— 按資本額級距分

單位：家；%

| 項目 | 女性企業 | | 男性企業 | | 合計 | | 兩性企業比重 | |
|-----------------|---------|--------|---------|--------|-----------|--------|--------|-------|
| | 家 | 比重 | 家 | 比重 | 家 | 比重 | 女性企業 | 男性企業 |
| 50 萬以下 | 264,475 | 67.08 | 437,600 | 56.84 | 702,075 | 60.31 | 37.67 | 62.33 |
| 50 萬~100 萬 | 11,642 | 2.95 | 23,709 | 3.08 | 35,351 | 3.04 | 32.93 | 67.07 |
| 100 萬~200 萬 | 33,716 | 8.55 | 75,785 | 9.84 | 109,501 | 9.41 | 30.79 | 69.21 |
| 200 萬~300 萬 | 10,787 | 2.74 | 25,677 | 3.34 | 36,464 | 3.13 | 29.58 | 70.42 |
| 300 萬~400 萬 | 9,855 | 2.50 | 24,207 | 3.14 | 34,062 | 2.93 | 28.93 | 71.07 |
| 400 萬~500 萬 | 1,059 | 0.27 | 2,813 | 0.37 | 3,872 | 0.33 | 27.35 | 72.65 |
| 500 萬~600 萬 | 33,465 | 8.49 | 80,265 | 10.43 | 113,730 | 9.77 | 29.42 | 70.58 |
| 600 萬~700 萬 | 4,548 | 1.15 | 12,621 | 1.64 | 17,169 | 1.47 | 26.49 | 73.51 |
| 700 萬~800 萬 | 1,122 | 0.28 | 3,285 | 0.43 | 4,407 | 0.38 | 25.46 | 74.54 |
| 800 萬~900 萬 | 1,400 | 0.36 | 3,942 | 0.51 | 5,342 | 0.46 | 26.21 | 73.79 |
| 900 萬~1,000 萬 | 376 | 0.10 | 1,357 | 0.18 | 1,733 | 0.15 | 21.70 | 78.30 |
| 1,000 萬~2,000 萬 | 11,799 | 2.99 | 36,895 | 4.79 | 48,694 | 4.18 | 24.23 | 75.77 |
| 2,000 萬~3,000 萬 | 5,178 | 1.31 | 17,293 | 2.25 | 22,471 | 1.93 | 23.04 | 76.96 |
| 3,000 萬~4,000 萬 | 1,503 | 0.38 | 5,022 | 0.65 | 6,525 | 0.56 | 23.03 | 76.97 |
| 4,000 萬~5,000 萬 | 417 | 0.11 | 1,838 | 0.24 | 2,255 | 0.19 | 18.49 | 81.51 |
| 5,000 萬~6,000 萬 | 688 | 0.17 | 2,872 | 0.37 | 3,560 | 0.31 | 19.33 | 80.67 |
| 6,000 萬~7,000 萬 | 349 | 0.09 | 1,815 | 0.24 | 2,164 | 0.19 | 16.13 | 83.87 |
| 7,000 萬~8,000 萬 | 143 | 0.04 | 862 | 0.11 | 1,005 | 0.09 | 14.23 | 85.77 |
| 8,000 萬~9,000 萬 | 151 | 0.04 | 829 | 0.11 | 980 | 0.08 | 15.41 | 84.59 |
| 9,000 萬~1 億 | 131 | 0.03 | 637 | 0.08 | 768 | 0.07 | 17.06 | 82.94 |
| 1 億~1.5 億 | 621 | 0.16 | 3,265 | 0.42 | 3,886 | 0.33 | 15.98 | 84.02 |
| 1.5 億~2 億 | 313 | 0.08 | 2,029 | 0.26 | 2,342 | 0.20 | 13.36 | 86.64 |
| 2 億以上 | 507 | 0.13 | 5,258 | 0.68 | 5,765 | 0.50 | 8.79 | 91.21 |
| 合計 | 394,245 | 100.00 | 769,876 | 100.00 | 1,164,121 | 100.00 | 33.87 | 66.13 |

註：各級距的上限皆未含該金額，例如 100 萬~200 萬係指滿 100 萬至未滿 200 萬者，其餘皆依此類推。

資料來源：財政部財稅資料中心，營業稅徵收統計。

圖 2-1 企業家數及比重 — 按資本額級距分

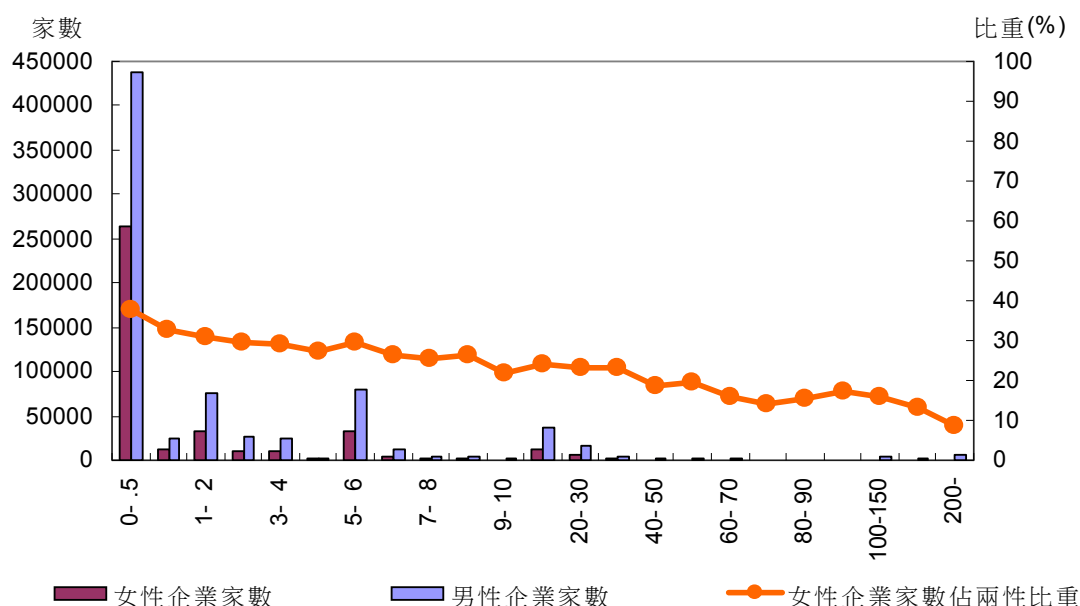

資料來源：財政部財稅資料中心，營業稅徵收統計。

(三) 營業額分佈

就營業額來看，營業額 100 萬元以下的女性企業計有 216,355 家，占 54.88%（請參閱表 2-4，圖 2-2），而從表 2-3 則得出資本額 100 萬以下的女性企業家數達 276,117 家，比重達 70.04%，表示有能力創造營業額高於資本額的女性企業有 6 萬家左右，顯示資本額大小並非限制營業額高低的唯一因素。不過，與男性企業比較，女性企業營業額集中在 200 萬以下的企業家數高達 70%，而男性企業為 58.80%，代表男性企業其他級距營業額的家數比重比女性企業為高。與資本額分佈一樣，隨著營業額的提高，女性企業與男性企業比重有互相消長的趨勢。

表 2-4 女性企業家數及比重 —— 按營業額級距分

單位：家；%

| 項目 | 女性企業 | | 男性企業 | | 合計 | | 兩性企業比重 | |
|-----------------|---------|--------|---------|--------|-----------|--------|--------|-------|
| | 家 | 比重 | 家 | 比重 | 家 | 比重 | 女性企業 | 男性企業 |
| 50 萬以下 | 107,588 | 27.29 | 189,921 | 24.67 | 297,509 | 25.56 | 36.16 | 63.84 |
| 50 萬~100 萬 | 108,767 | 27.59 | 156,889 | 20.38 | 265,656 | 22.82 | 40.94 | 59.06 |
| 100 萬~200 萬 | 60,320 | 15.30 | 105,841 | 13.75 | 166,161 | 14.27 | 36.30 | 63.70 |
| 200 萬~300 萬 | 20,690 | 5.25 | 45,147 | 5.86 | 65,837 | 5.66 | 31.43 | 68.57 |
| 300 萬~400 萬 | 12,975 | 3.29 | 30,121 | 3.91 | 43,096 | 3.70 | 30.11 | 69.89 |
| 400 萬~500 萬 | 9,694 | 2.46 | 22,692 | 2.95 | 32,386 | 2.78 | 29.93 | 70.07 |
| 500 萬~600 萬 | 7,808 | 1.98 | 18,441 | 2.40 | 26,249 | 2.25 | 29.75 | 70.25 |
| 600 萬~700 萬 | 6,410 | 1.63 | 15,590 | 2.03 | 22,000 | 1.89 | 29.14 | 70.86 |
| 700 萬~800 萬 | 5,261 | 1.33 | 13,187 | 1.71 | 18,448 | 1.58 | 28.52 | 71.48 |
| 800 萬~900 萬 | 4,444 | 1.13 | 11,244 | 1.46 | 15,688 | 1.35 | 28.33 | 71.67 |
| 900 萬~1,000 萬 | 3,750 | 0.95 | 9,849 | 1.28 | 13,599 | 1.17 | 27.58 | 72.42 |
| 1,000 萬~2,000 萬 | 20,732 | 5.26 | 58,544 | 7.60 | 79,276 | 6.81 | 26.15 | 73.85 |
| 2,000 萬~3,000 萬 | 9,479 | 2.40 | 28,979 | 3.76 | 38,458 | 3.30 | 24.65 | 75.35 |
| 3,000 萬~4,000 萬 | 4,028 | 1.02 | 12,693 | 1.65 | 16,721 | 1.44 | 24.09 | 75.91 |
| 4,000 萬~5,000 萬 | 2,556 | 0.65 | 8,118 | 1.05 | 10,674 | 0.92 | 23.95 | 76.05 |
| 5,000 萬~6,000 萬 | 1,737 | 0.44 | 5,905 | 0.77 | 7,642 | 0.66 | 22.73 | 77.27 |
| 6,000 萬~7,000 萬 | 1,233 | 0.31 | 4,544 | 0.59 | 5,777 | 0.50 | 21.34 | 78.66 |
| 7,000 萬~8,000 萬 | 939 | 0.24 | 3,440 | 0.45 | 4,379 | 0.38 | 21.44 | 78.56 |
| 8,000 萬~9,000 萬 | 754 | 0.19 | 2,856 | 0.37 | 3,610 | 0.31 | 20.89 | 79.11 |
| 9,000 萬~1 億 | 604 | 0.15 | 2,450 | 0.32 | 3,054 | 0.26 | 19.78 | 80.22 |
| 1 億~1.5 億 | 1,836 | 0.47 | 7,494 | 0.97 | 9,330 | 0.80 | 19.68 | 80.32 |
| 1.5 億~2 億 | 856 | 0.22 | 3,963 | 0.51 | 4,819 | 0.41 | 17.76 | 82.24 |
| 2 億以上 | 1,784 | 0.45 | 11,968 | 1.55 | 13,752 | 1.18 | 12.97 | 87.03 |
| 合計 | 394,245 | 100.00 | 769,876 | 100.00 | 1,164,121 | 100.00 | 33.87 | 66.13 |

註：各級距的上限皆未含該金額，例如 100 萬~200 萬係指滿 100 萬至未滿 200 萬者，其餘皆依此類推。

資料來源：財政部財稅資料中心，營業稅徵收統計。

圖 2-2 企業家數及比重 — 按營業額級距分

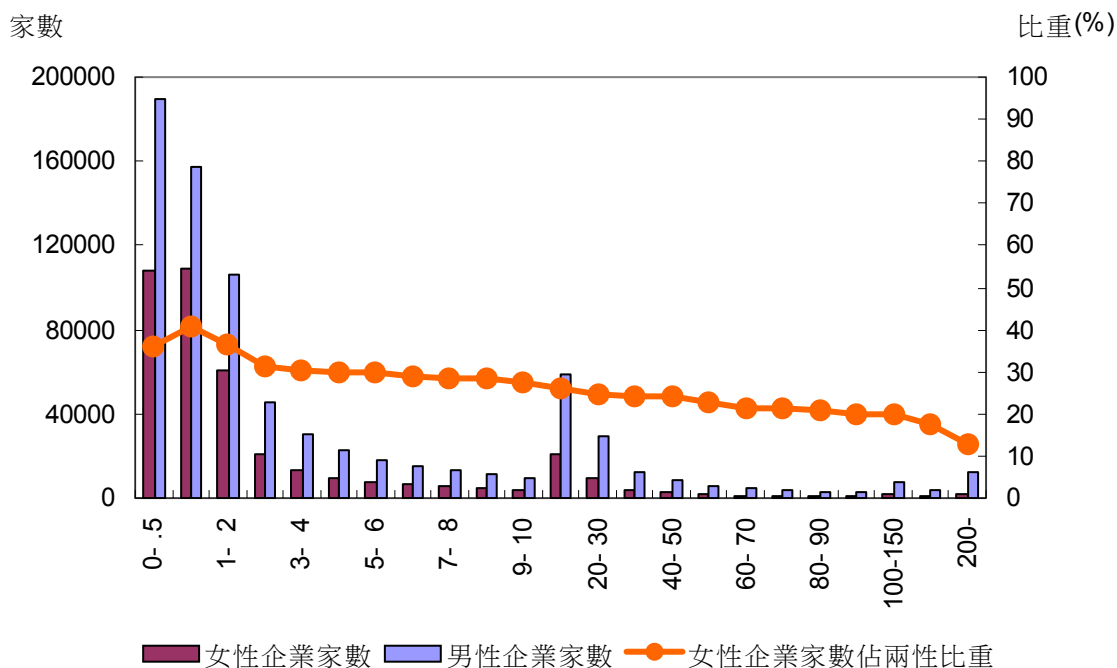

資料來源：財政部財稅資料中心，營業稅徵收統計。

(四) 企業組織型態

以企業組織型態來看，2003 年台灣地區女性企業的組織型態排名前三類者依序為獨資、有限公司、股份有限公司，分別有 261,649 家、95,754 家、26,298 家，各占女性企業主的 66.37%、24.29%、6.67%(請參閱表 2-5)，三者合計囊括女性企業的 97%以上，我們從男性企業也發現獨資企業比重高達 53.41%，而有限公司、股份有限公司，各占男性企業的 28.52%、12.76%，與女性企業有類似現象，可見國人偏好以獨資型態創業，無論女性或男性都不例外。而合夥在女性企業或男性企業中都只占 1.5%以下的比重，表示合夥事業有其困難度。

在兩性企業比重中，女性企業無論組織型態為何，相對於男性企業的

比率約在 20%至 30%之間，不過，獨資企業的比率則高達 38.89%，可見女性比男性更傾向獨資型態。

表 2-5 女性企業家數及比重 —— 按企業組織型態分

單位：家；%

| 項目 | 女性企業 | | 男性企業 | | 合計 | | 兩性企業比重 | |
|---------|---------|--------|---------|--------|-----------|--------|--------|-------|
| | 家 | 比重 | 家 | 比重 | 家 | 比重 | 女性企業 | 男性企業 |
| 股份有限公司 | 26,298 | 6.67 | 98,207 | 12.76 | 124,505 | 10.70 | 21.12 | 78.88 |
| 有限公司 | 95,754 | 24.29 | 219,564 | 28.52 | 315,318 | 27.09 | 30.37 | 69.63 |
| 無限公司 | 6 | 0.00 | 13 | 0.00 | 19 | 0.00 | 31.58 | 68.42 |
| 兩合公司 | 4 | 0.00 | 9 | 0.00 | 13 | 0.00 | 30.77 | 69.23 |
| 合夥 | 4,850 | 1.23 | 10,963 | 1.42 | 15,813 | 1.36 | 30.67 | 69.33 |
| 獨資 | 261,649 | 66.37 | 411,164 | 53.41 | 672,813 | 57.80 | 38.89 | 61.11 |
| 外國公司 | 414 | 0.11 | 1,076 | 0.14 | 1,490 | 0.13 | 27.79 | 72.21 |
| 外國公司辦事處 | 18 | 0.00 | 47 | 0.01 | 65 | 0.01 | 27.69 | 72.31 |
| 分公司 | 2,814 | 0.71 | 18,523 | 2.41 | 21,337 | 1.83 | 13.19 | 86.81 |
| 其他 | 2,438 | 0.62 | 10,310 | 1.34 | 12,748 | 1.10 | 19.12 | 80.88 |
| 合計 | 394,245 | 100.00 | 769,876 | 100.00 | 1,164,121 | 100.00 | 33.87 | 66.13 |

資料來源：財政部財稅資料中心，營業稅徵收統計。

(五) 行業別

女性企業以批發及零售業為主，家數達 225,247 家，占有 57.13%的比重，其次為住宿及餐飲業，達 39,950 家，再次為製造業、其他服務業，分別都達 3 萬 2 千家以上，各占女性企業的 8.22%左右（請參閱表 2-6）。而男性企業也以批發及零售業占大宗，達 394,786 家，占 51.28%，家數次多的則為製造業，計有 104,453 家，占男性企業比重 13.57%，再次為營造業，占有 7.63%，與女性的家數排序明顯不同，可能製造業、營造業屬性較不適合女性業主。

表 2-6 女性企業家數及比重 —— 按產業別分

單位：家；%

| 項目 | 女性企業 | | 男性企業 | | 合計 | | 兩性企業比重 | |
|--------------|---------|--------|---------|--------|-----------|--------|--------|-------|
| | 家 | 比重 | 家 | 比重 | 家 | 比重 | 女性企業 | 男性企業 |
| 農林漁牧業 | 2,263 | 0.57 | 8,468 | 1.10 | 10,731 | 0.92 | 21.09 | 78.91 |
| 礦業及土石採集業 | 290 | 0.07 | 1,121 | 0.15 | 1,411 | 0.12 | 20.55 | 79.45 |
| 製造業 | 32,409 | 8.22 | 104,453 | 13.57 | 136,862 | 11.76 | 23.68 | 76.32 |
| 水電燃氣業 | 153 | 0.04 | 553 | 0.07 | 706 | 0.06 | 21.67 | 78.33 |
| 營造業 | 18,432 | 4.68 | 58,733 | 7.63 | 77,165 | 6.63 | 23.89 | 76.11 |
| 批發及零售業 | 225,247 | 57.13 | 394,786 | 51.28 | 620,033 | 53.26 | 36.33 | 63.67 |
| 住宿及餐飲業 | 39,950 | 10.13 | 45,021 | 5.85 | 84,971 | 7.30 | 47.02 | 52.98 |
| 運輸倉儲及通信業 | 10,996 | 2.79 | 34,852 | 4.53 | 45,848 | 3.94 | 23.98 | 76.02 |
| 金融及保險業 | 2,797 | 0.71 | 9,819 | 1.28 | 12,616 | 1.08 | 22.17 | 77.83 |
| 不動產及租賃業 | 6,940 | 1.76 | 16,533 | 2.15 | 23,473 | 2.02 | 29.57 | 70.43 |
| 專業科學及技術服務業 | 13,796 | 3.50 | 30,575 | 3.97 | 44,371 | 3.81 | 31.09 | 68.91 |
| 教育服務業 | 196 | 0.05 | 260 | 0.03 | 456 | 0.04 | 42.98 | 57.02 |
| 醫療保險及社會福利服務業 | 109 | 0.03 | 265 | 0.03 | 374 | 0.03 | 29.14 | 70.86 |
| 文化運動及休閒服務業 | 8,288 | 2.10 | 18,552 | 2.41 | 26,840 | 2.31 | 30.88 | 69.12 |
| 其他服務業 | 32,379 | 8.21 | 45,885 | 5.96 | 78,264 | 6.72 | 41.37 | 58.63 |
| 合計 | 394,245 | 100.00 | 769,876 | 100.00 | 1,164,121 | 100.00 | 33.87 | 66.13 |

資料來源：財政部財稅資料中心，營業稅徵收統計。

就兩性企業比率來看，女性業主投入比率相對較高的行業包括住宿及餐飲業、教育服務業、其他服務業，與男性的相對比率都達 40% 以上，可見相對於其他行業，住宿及餐飲業、教育服務業、其他服務業是女性的相對優勢產業。

(六) 縣市別

就女性企業的縣市別分佈來看，以台北市的家數最多，達 69,110 家，占 17.53%，其次為台北縣的 52,426 家，占有 13.30%，再次為高雄市的 30,070

家，不過，所占比重僅為 7.63%，不及臺北市的二分之一（請參閱表 2-7）。而我們從全台的女性企業分佈來看，女性企業主要集中在五大都會區及其鄰近縣市，而且北部所占比重高達 44.99%，高於南部的 26.10%，南部又高於中部的 24.19%，男性企業的空間分佈也有類似的現象，可見這是企業家共同的想法。

就兩性企業比重來看，女性企業在一般縣市占全體企業比重不及四成，不過，在澎湖縣、花蓮縣、台東縣、金門縣等都市化程度較低的縣市，其女性企業比重則都高於四成，在金門縣甚至高達 55.32%，是否在前述四個縣市，女性因為工作機會較少，自行創業者因而較多，則值得深入探討。

表 2-7 女性企業家數及比重 —— 按縣市別分

單位：家；%

| 項目 | 女性企業 | | 男性企業 | | 合計 | | 兩性企業比重 | |
|-----|---------|--------|---------|--------|-----------|--------|--------|-------|
| | 家 | 比重 | 家 | 比重 | 家 | 比重 | 女性企業 | 男性企業 |
| 台北市 | 69,110 | 17.53 | 136,846 | 17.78 | 205,956 | 17.69 | 33.56 | 66.44 |
| 台北縣 | 52,426 | 13.30 | 124,441 | 16.16 | 176,867 | 15.19 | 29.64 | 70.36 |
| 基隆市 | 6,861 | 1.74 | 10,957 | 1.42 | 17,818 | 1.53 | 38.51 | 61.49 |
| 宜蘭縣 | 8,706 | 2.21 | 16,122 | 2.09 | 24,828 | 2.13 | 35.07 | 64.93 |
| 桃園縣 | 26,727 | 6.78 | 53,004 | 6.88 | 79,731 | 6.85 | 33.52 | 66.48 |
| 新竹市 | 7,119 | 1.81 | 14,545 | 1.89 | 21,664 | 1.86 | 32.86 | 67.14 |
| 新竹縣 | 6,403 | 1.62 | 11,783 | 1.53 | 18,186 | 1.56 | 35.21 | 64.79 |
| 苗栗縣 | 9,190 | 2.33 | 15,130 | 1.97 | 24,320 | 2.09 | 37.79 | 62.21 |
| 台中市 | 21,923 | 5.56 | 43,878 | 5.70 | 65,801 | 5.65 | 33.32 | 66.68 |
| 台中縣 | 25,227 | 6.40 | 53,737 | 6.98 | 78,964 | 6.78 | 31.95 | 68.05 |
| 彰化縣 | 21,828 | 5.54 | 41,049 | 5.33 | 62,877 | 5.40 | 34.72 | 65.28 |
| 南投縣 | 8,287 | 2.10 | 13,655 | 1.77 | 21,942 | 1.88 | 37.77 | 62.23 |
| 雲林縣 | 8,923 | 2.26 | 17,707 | 2.30 | 26,630 | 2.29 | 33.51 | 66.49 |
| 嘉義市 | 5,519 | 1.40 | 10,310 | 1.34 | 15,829 | 1.36 | 34.87 | 65.13 |
| 嘉義縣 | 6,437 | 1.63 | 12,406 | 1.61 | 18,843 | 1.62 | 34.16 | 65.84 |
| 台南市 | 16,060 | 4.07 | 29,919 | 3.89 | 45,979 | 3.95 | 34.93 | 65.07 |
| 台南縣 | 14,755 | 3.74 | 30,002 | 3.90 | 44,757 | 3.84 | 32.97 | 67.03 |
| 高雄市 | 30,070 | 7.63 | 56,628 | 7.36 | 86,698 | 7.45 | 34.68 | 65.32 |
| 高雄縣 | 16,282 | 4.13 | 32,842 | 4.27 | 49,124 | 4.22 | 33.14 | 66.86 |
| 屏東縣 | 11,524 | 2.92 | 19,761 | 2.57 | 31,285 | 2.69 | 36.84 | 63.16 |
| 澎湖縣 | 2,295 | 0.58 | 3,356 | 0.44 | 5,651 | 0.49 | 40.61 | 59.39 |
| 花蓮縣 | 7,647 | 1.94 | 10,845 | 1.41 | 18,492 | 1.59 | 41.35 | 58.65 |
| 台東縣 | 5,452 | 1.38 | 6,532 | 0.85 | 11,984 | 1.03 | 45.49 | 54.51 |
| 金門縣 | 5,474 | 1.39 | 4,421 | 0.57 | 9,895 | 0.85 | 55.32 | 44.68 |
| 合計 | 394,245 | 100.00 | 769,876 | 100.00 | 1,164,121 | 100.00 | 33.87 | 66.13 |

資料來源：財政部財稅資料中心，營業稅徵收統計。

(七) 經營年數

在 394,245 家女性企業中，於 2003 年新創的計有 41,864 家，占有女性企業的 10.62%，而隨著經營年數的提高，家數也逐漸遞減，總計經營 5 年內的女性企業有 154,725 家，占 39.25%，經營 5 至 9 年的女性企業有 84,580 家，占 21.45%，經營 10 至 19 年的有 87,926 家，占 22.3%，而經營 20 年以上的占有率仍有 17%（請參閱表 2-8），可見女性企業只要用心經營，也能永續發展，而男性企業也有相同的趨勢。

兩性企業所占比重則相當穩定，原則上兩性企業比重維持在 35% 比 65% 的穩定狀態，不過，女性企業相對於男性企業的比重，有隨著經營年數增加而下降的趨勢，顯示女性企業的存活情況較男性為差，值得長期觀察。

表 2-8 女性企業家數及比重 —— 按經營年數分

單位：家；%

| 項目 | 女性企業 | | 男性企業 | | 合計 | | 兩性企業比重 | |
|---------|---------|--------|---------|--------|-----------|--------|--------|-------|
| | 家 | 比重 | 家 | 比重 | 家 | 比重 | 女性企業 | 男性企業 |
| 未滿 1 年 | 41,864 | 10.62 | 69,585 | 9.04 | 111,449 | 9.57 | 37.56 | 62.44 |
| 1 年 | 37,356 | 9.48 | 66,079 | 8.58 | 103,435 | 8.89 | 36.12 | 63.88 |
| 2 年 | 28,888 | 7.33 | 52,610 | 6.83 | 81,498 | 7.00 | 35.45 | 64.55 |
| 3 年 | 23,424 | 5.94 | 45,438 | 5.90 | 68,862 | 5.92 | 34.02 | 65.98 |
| 4 年 | 23,193 | 5.88 | 41,113 | 5.34 | 64,306 | 5.52 | 36.07 | 63.93 |
| 5-9 年 | 84,580 | 21.45 | 161,965 | 21.04 | 246,545 | 21.18 | 34.31 | 65.69 |
| 10-19 年 | 87,926 | 22.30 | 193,687 | 25.16 | 281,613 | 24.19 | 31.22 | 68.78 |
| 20 年以上 | 67,014 | 17.00 | 139,399 | 18.11 | 206,413 | 17.73 | 32.47 | 67.53 |
| 合計 | 394,245 | 100.00 | 769,876 | 100.00 | 1,164,121 | 100.00 | 33.87 | 66.13 |

資料來源：財政部財稅資料中心，營業稅徵收統計。

第三節 女性企業營業額結構分析

(一) 規模別

民國 2003 年國內女性企業所創造的營收達 3.2 兆元以上，其中中小企業營收達 1.8 兆元，占 56.44%（請參閱表 2-9），高於大企業營收，女性企業之營業額明顯集中於中小企業。男性企業營收則高達 21.8 兆元，其中中小企業營業額雖達 6.5 兆元，但只占男性企業的 30.16%，主要營收來自大企業，與女性營收以中小企業為主體的結構明顯不同。

女性企業營收在兩性企業營收比重中只占 13.07%，在中小企業中，女性企業營收占 21.96%，在大企業中則只占 8.57%，可見女性企業在大企業中營收處於相對弱勢。

表 2-9 女性企業營業額及比重 —— 按企業規模分

單位：百萬新台幣；%

| 項目 | 女性企業 | | 男性企業 | | 合計 | | 兩性企業比重 | |
|------|-----------|--------|------------|--------|------------|--------|--------|-------|
| | 金額 | 比重 | 金額 | 比重 | 金額 | 比重 | 女性企業 | 男性企業 |
| 中小企業 | 1,854,924 | 56.44 | 6,592,631 | 30.16 | 8,447,555 | 33.59 | 21.96 | 78.04 |
| 大企業 | 1,431,693 | 43.56 | 15,269,716 | 69.84 | 16,701,409 | 66.41 | 8.57 | 91.43 |
| 合計 | 3,286,617 | 100.00 | 21,862,347 | 100.00 | 25,148,964 | 100.00 | 13.07 | 86.93 |

資料來源：財政部財稅資料中心，營業稅徵收統計。

(二) 資本額分佈

以資本額級距來看，女性企業營收最高的級距為資本額 100 萬元以下的企業，達 7,161 億元，占 21.79%，其次為資本額 500 萬至 600 萬元的企業，達 4,960 億元，占 15.09%，再次為資本額 2 億元以上的企業，創造營

收 4,706 億元，占 14.32%，以及資本額 1,000 萬元至 2,000 萬元的企業營收，占女性企業營業額 11.40%（請參閱表 2-10，圖 2-3）。其他級距營收占比重都在 10% 以下。而男性企業的營收則主要來自資本額 2 億元以上的企業，其次為資本額 100 萬元以下的企業，所以男性企業的營業額集中於資本額兩端的現象非常明顯，與女性企業營業額分散在數個資本額級距的現象顯著不同。

就兩性企業的營業額比重來看，女性企業所占比重多在 10% 至 30% 之間，不過，資本額愈大，女性企業營業額所占比重愈低，尤其在資本額 7,000 萬元至 8,000 萬元、9,000 萬元至 1 億元、1.5 億元以上等級距更不及 10%。

表 2-10 女性企業營業額及比重 —— 按資本額級距分

單位：百萬新台幣；%

| 項目 | 女性企業 | | 男性企業 | | 合計 | | 兩性企業比重 | |
|-----------------|-----------|--------|------------|--------|------------|--------|--------|-------|
| | 金額 | 比重 | 金額 | 比重 | 金額 | 比重 | 女性企業 | 男性企業 |
| 50 萬以下 | 661,443 | 20.13 | 4,500,804 | 20.59 | 5,162,247 | 20.53 | 12.81 | 87.19 |
| 50 萬~100 萬 | 54,683 | 1.66 | 109,951 | 0.5 | 164,634 | 0.65 | 33.22 | 66.78 |
| 100 萬~200 萬 | 198,962 | 6.05 | 511,842 | 2.34 | 710,804 | 2.83 | 27.99 | 72.01 |
| 200 萬~300 萬 | 94,407 | 2.87 | 244,073 | 1.12 | 338,480 | 1.35 | 27.89 | 72.11 |
| 300 萬~400 萬 | 110,131 | 3.35 | 514,748 | 2.35 | 624,879 | 2.48 | 17.62 | 82.38 |
| 400 萬~500 萬 | 11,355 | 0.35 | 34,684 | 0.16 | 46,040 | 0.18 | 24.66 | 75.34 |
| 500 萬~600 萬 | 496,056 | 15.09 | 1,423,499 | 6.51 | 1,919,555 | 7.63 | 25.84 | 74.16 |
| 600 萬~700 萬 | 68,708 | 2.09 | 222,053 | 1.02 | 290,762 | 1.16 | 23.63 | 76.37 |
| 700 萬~800 萬 | 27,884 | 0.85 | 91,733 | 0.42 | 119,616 | 0.48 | 23.31 | 76.69 |
| 800 萬~900 萬 | 31,592 | 0.96 | 100,565 | 0.46 | 132,157 | 0.53 | 23.90 | 76.10 |
| 900 萬~1,000 萬 | 10,867 | 0.33 | 43,949 | 0.20 | 54,816 | 0.22 | 19.82 | 80.18 |
| 1,000 萬~2,000 萬 | 374,560 | 11.40 | 1,318,528 | 6.03 | 1,693,088 | 6.73 | 22.12 | 77.88 |
| 2,000 萬~3,000 萬 | 248,100 | 7.55 | 996,144 | 4.56 | 1,244,244 | 4.95 | 19.94 | 80.06 |
| 3,000 萬~4,000 萬 | 91,072 | 2.77 | 387,717 | 1.77 | 478,789 | 1.90 | 19.02 | 80.98 |
| 4,000 萬~5,000 萬 | 30,509 | 0.93 | 189,338 | 0.87 | 219,847 | 0.87 | 13.88 | 86.12 |
| 5,000 萬~6,000 萬 | 68,445 | 2.08 | 368,695 | 1.69 | 437,139 | 1.74 | 15.66 | 84.34 |
| 6,000 萬~7,000 萬 | 37,452 | 1.14 | 256,554 | 1.17 | 294,006 | 1.17 | 12.74 | 87.26 |
| 7,000 萬~8,000 萬 | 15,392 | 0.47 | 141,902 | 0.65 | 157,294 | 0.63 | 9.79 | 90.21 |
| 8,000 萬~9,000 萬 | 21,783 | 0.66 | 154,653 | 0.71 | 176,436 | 0.70 | 12.35 | 87.65 |
| 9,000 萬~1 億 | 12,391 | 0.38 | 142,573 | 0.65 | 154,965 | 0.62 | 8.00 | 92.00 |
| 1 億~1.5 億 | 91,343 | 2.78 | 712,328 | 3.26 | 803,670 | 3.20 | 11.37 | 88.63 |
| 1.5 億~2 億 | 58,828 | 1.79 | 573,544 | 2.62 | 632,372 | 2.51 | 9.30 | 90.70 |
| 2 億以上 | 470,652 | 14.32 | 8,822,471 | 40.35 | 9,293,123 | 36.95 | 5.06 | 94.94 |
| 合計 | 3,286,617 | 100.00 | 21,862,347 | 100.00 | 25,148,964 | 100.00 | 13.07 | 86.93 |

註：各級距的上限皆未含該金額，例如 100 萬~200 萬係指滿 100 萬至未滿 200 萬者，其餘皆依此類推。

資料來源：財政部財稅資料中心，營業稅徵收統計。

圖 2-3 企業營業額及比重 — 按資本額級距分

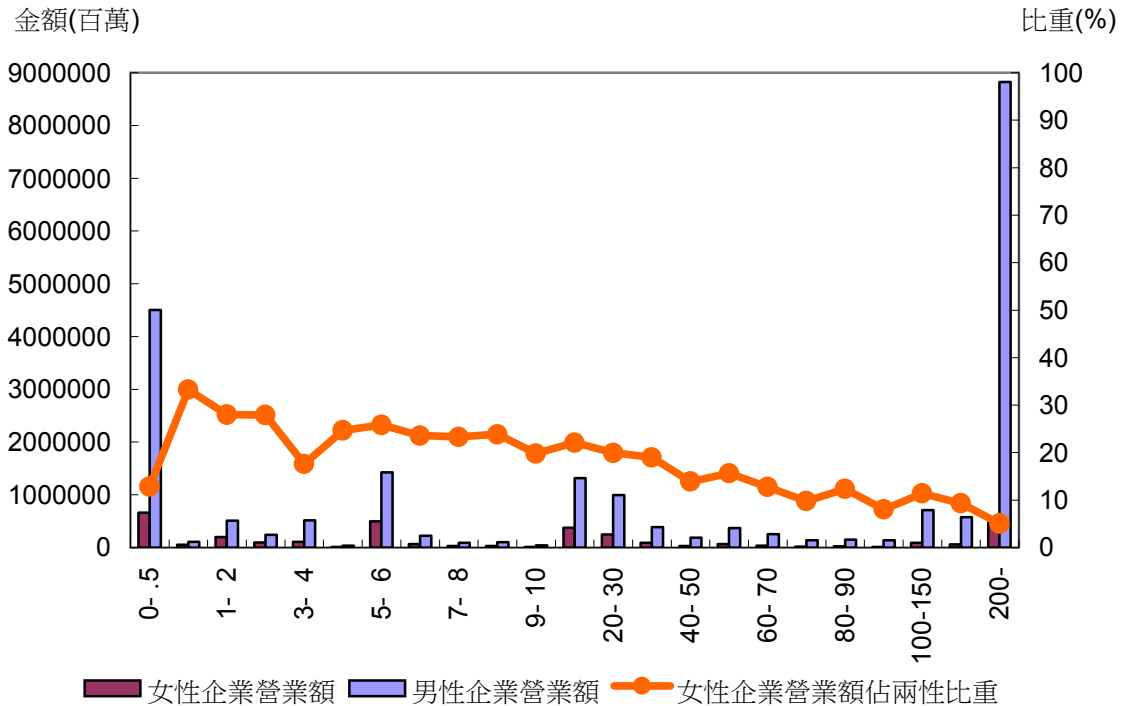

資料來源：財政部財稅資料中心，營業稅徵收統計。

(三) 營業額分佈

女性企業營業額主要來自營業額 2 億元以上的企業，營收達 1.25 兆元，占有 38.10% 的比重，其次為營業額 1,000 萬元至 4,000 萬元的企業營收（請參閱表 2-11，圖 2-4），不過，所占比重與營業額 2 億元以上的企業有相當大的差距。男性企業亦有類似情況，不過，男性企業營業額集中在 2 億元以上的企業高達 70.73%，而營業額 1,000 萬元以下的企業，所占比重只有 5%，顯示男性企業所創造的營業額規模較女性企業大。

由女性企業營業額分佈來看，除營業額 2 億以上的企業以外，其餘以 100 萬、1,000 萬、1 億元為一分段點，都有隨著營業額級距的提高，其營業額比重下降的現象。另外，兩性企業營業額比重隨著營業額提高，女性

企業營業額比重逐漸降低。

表 2-11 女性企業營業額及比重 —— 按營業額級距分

單位：百萬新台幣；%

| 項目 | 女性企業 | | 男性企業 | | 合計 | | 兩性企業比重 | |
|-----------------|-----------|--------|------------|--------|------------|--------|--------|-------|
| | 金額 | 比重 | 金額 | 比重 | 金額 | 比重 | 女性企業 | 男性企業 |
| 50 萬以下 | 19,239 | 0.59 | 29,297 | 0.13 | 48,536 | 0.19 | 39.64 | 60.36 |
| 50 萬~100 萬 | 79,761 | 2.43 | 116,322 | 0.53 | 196,083 | 0.78 | 40.68 | 59.32 |
| 100 萬~200 萬 | 82,337 | 2.51 | 146,909 | 0.67 | 229,246 | 0.91 | 35.92 | 64.08 |
| 200 萬~300 萬 | 50,381 | 1.53 | 110,431 | 0.51 | 160,812 | 0.64 | 31.33 | 68.67 |
| 300 萬~400 萬 | 45,017 | 1.37 | 104,692 | 0.48 | 149,709 | 0.60 | 30.07 | 69.93 |
| 400 萬~500 萬 | 43,377 | 1.32 | 101,595 | 0.46 | 144,972 | 0.58 | 29.92 | 70.08 |
| 500 萬~600 萬 | 42,750 | 1.30 | 101,074 | 0.46 | 143,824 | 0.57 | 29.72 | 70.28 |
| 600 萬~700 萬 | 41,554 | 1.26 | 101,043 | 0.46 | 142,597 | 0.57 | 29.14 | 70.86 |
| 700 萬~800 萬 | 39,420 | 1.20 | 98,718 | 0.45 | 138,137 | 0.55 | 28.54 | 71.46 |
| 800 萬~900 萬 | 37,700 | 1.15 | 95,428 | 0.44 | 133,127 | 0.53 | 28.32 | 71.68 |
| 900 萬~1,000 萬 | 35,603 | 1.08 | 93,465 | 0.43 | 129,068 | 0.51 | 27.58 | 72.42 |
| 1,000 萬~2,000 萬 | 293,734 | 8.94 | 836,412 | 3.83 | 1,130,146 | 4.49 | 25.99 | 74.01 |
| 2,000 萬~3,000 萬 | 234,173 | 7.13 | 714,117 | 3.27 | 948,290 | 3.77 | 24.69 | 75.31 |
| 3,000 萬~4,000 萬 | 138,708 | 4.22 | 438,402 | 2.01 | 577,110 | 2.29 | 24.03 | 75.97 |
| 4,000 萬~5,000 萬 | 114,390 | 3.48 | 362,792 | 1.66 | 477,182 | 1.90 | 23.97 | 76.03 |
| 5,000 萬~6,000 萬 | 95,058 | 2.89 | 323,013 | 1.48 | 418,071 | 1.66 | 22.74 | 77.26 |
| 6,000 萬~7,000 萬 | 79,827 | 2.43 | 294,181 | 1.35 | 374,008 | 1.49 | 21.34 | 78.66 |
| 7,000 萬~8,000 萬 | 70,169 | 2.13 | 257,252 | 1.18 | 327,421 | 1.30 | 21.43 | 78.57 |
| 8,000 萬~9,000 萬 | 63,900 | 1.94 | 242,481 | 1.11 | 306,381 | 1.22 | 20.86 | 79.14 |
| 9,000 萬~1 億 | 57,275 | 1.74 | 232,281 | 1.06 | 289,557 | 1.15 | 19.78 | 80.22 |
| 1 億~1.5 億 | 222,453 | 6.77 | 915,271 | 4.19 | 1,137,724 | 4.52 | 19.55 | 80.45 |
| 1.5 億~2 億 | 147,566 | 4.49 | 683,540 | 3.13 | 831,107 | 3.30 | 17.76 | 82.24 |
| 2 億以上 | 1,252,224 | 38.10 | 15,463,633 | 70.73 | 16,715,857 | 66.47 | 7.49 | 92.51 |
| 合計 | 3,286,617 | 100.00 | 21,862,347 | 100.00 | 25,148,964 | 100.00 | 13.07 | 86.93 |

註：各級距的上限皆未含該金額，例如 100 萬~200 萬係指滿 100 萬至未滿 200 萬者，其餘皆依此類推。

資料來源：財政部財稅資料中心，營業稅徵收統計。

圖 2-4 企業營業額及比重 — 按營業額級距分

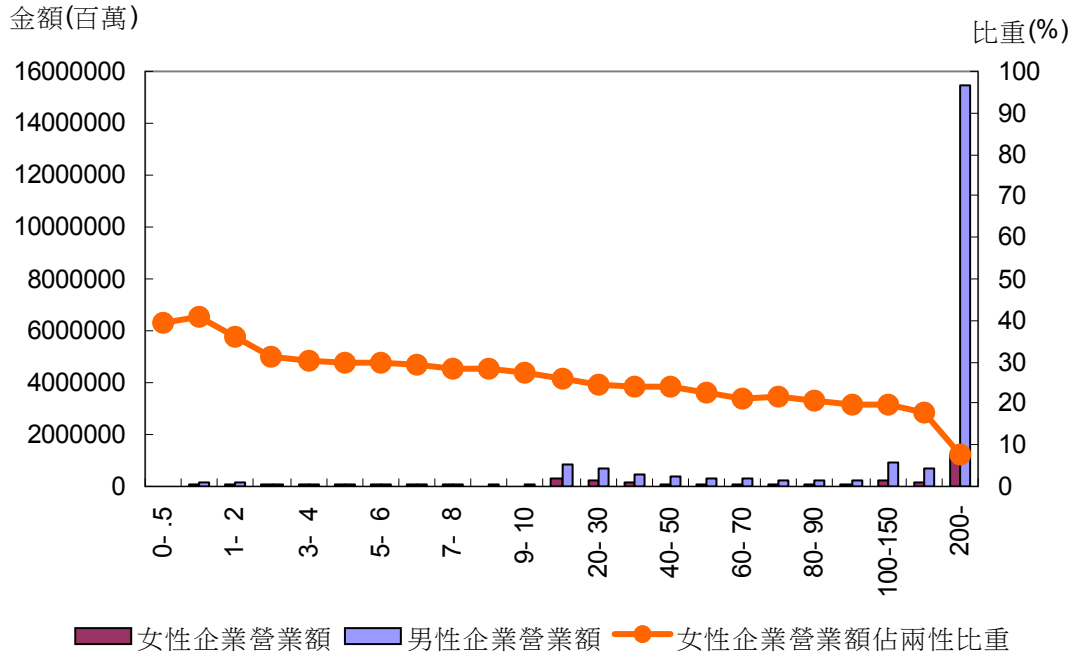

資料來源：財政部財稅資料中心，營業稅徵收統計。

(四) 企業組織型態

以企業組織型態來看，女性企業營業額主要來自股份有限公司，其次為有限公司、獨資，分別占有 41.63%，36.99%，13.11%的比重（請參閱表 2-12），三者合計囊括女性企業的 91%以上，而男性企業營業額依序為股份有限公司，占 66.57%，其次為有限公司、分公司，各占 17.33%，6.04%，與女性企業比較，男性企業營業額分佈更集中於股份有限公司的組織型態。兩性企業中，女性企業營業額在獨資、合夥、有限公司、外國公司的營業額上都占有 2 成以上的占有率，在股份有限公司部分，女性企業只占 8.59%的市場占有率。

表 2-12 女性企業營業額及比重 —— 按企業組織型態分

單位：百萬新台幣；%

| 項目 | 女性企業 | | 男性企業 | | 合計 | | 兩性企業比重 | |
|---------------|-----------|--------|------------|--------|------------|--------|--------|-------|
| | 金額 | 比重 | 金額 | 比重 | 金額 | 比重 | 女性企業 | 男性企業 |
| 股份有限公司 | 1,368,082 | 41.63 | 14,552,815 | 66.57 | 15,920,897 | 63.31 | 8.59 | 91.41 |
| 有限公司 | 1,215,772 | 36.99 | 3,787,677 | 17.33 | 5,003,449 | 19.90 | 24.30 | 75.70 |
| 無限公司 | 14 | 0.00 | 725 | 0.00 | 739 | 0.00 | 1.95 | 98.05 |
| 兩合公司 | 13 | 0.00 | 1,016 | 0.00 | 1,029 | 0.00 | 1.22 | 98.78 |
| 合夥 | 24,399 | 0.74 | 65,142 | 0.30 | 89,541 | 0.36 | 27.25 | 72.75 |
| 獨資 | 430,980 | 13.11 | 1,011,252 | 4.63 | 1,442,233 | 5.73 | 29.88 | 70.12 |
| 外國公司 | 60,898 | 1.85 | 191,820 | 0.88 | 252,718 | 1.00 | 24.10 | 75.90 |
| 外國公司辦事 分公司 | 319 | 0.01 | 2,094 | 0.01 | 2,413 | 0.01 | 13.21 | 86.79 |
| 其他 | 130,330 | 3.97 | 1,320,909 | 6.04 | 1,451,240 | 5.77 | 8.98 | 91.02 |
| 合計 | 55,810 | 1.70 | 928,897 | 4.25 | 984,706 | 3.92 | 5.67 | 94.33 |
| 合計 | 3,286,617 | 100.00 | 21,862,347 | 100.00 | 25,148,964 | 100.00 | 13.07 | 86.93 |

資料來源：財政部財稅資料中心，營業稅徵收統計。

(五) 行業別

女性企業營業額以批發及零售為主，占 53.18%，其次為製造業、營造業，分別占 19.63%，6.22%（請參閱表 2-13）。而男性企業營業額也以製造業、批發及零售業兩者居多，分別占 35.37%，34.27%，營業額不似女性企業多集中再批發零售業。

就兩性企業比重來看，礦業及土石採集業、製造業、水電燃氣業、金融保險業、醫療保險及社會福利服務業等行業是女性企業的相對弱勢產業，在營業額所占比重皆不到一成，至於批發及零售業、住宿餐飲業、教育服務業則是相對強勢產業。

表 2-13 女性企業營業額及比重 —— 按產業別分

單位：百萬新台幣；%

| 項目 | 女性企業 | | 男性企業 | | 合計 | | 兩性企業比重 | |
|--------------|-----------|--------|------------|--------|------------|--------|--------|-------|
| | 金額 | 比重 | 金額 | 比重 | 金額 | 比重 | 女性企業 | 男性企業 |
| 農林漁牧業 | 3,257 | 0.10 | 22,706 | 0.10 | 25,962 | 0.10 | 12.54 | 87.46 |
| 礦業及土石採集業 | 3,749 | 0.11 | 34,694 | 0.16 | 38,443 | 0.15 | 9.75 | 90.25 |
| 製造業 | 645,138 | 19.63 | 7,731,801 | 35.37 | 8,376,939 | 33.31 | 7.70 | 92.30 |
| 水電燃氣業 | 3,907 | 0.12 | 377,548 | 1.73 | 381,455 | 1.52 | 1.02 | 98.98 |
| 營造業 | 204,534 | 6.22 | 1,055,671 | 4.83 | 1,260,205 | 5.01 | 16.23 | 83.77 |
| 批發及零售業 | 1,747,862 | 53.18 | 7,493,166 | 34.27 | 9,241,029 | 36.75 | 18.91 | 81.09 |
| 住宿及餐飲業 | 74,936 | 2.28 | 175,113 | 0.80 | 250,048 | 0.99 | 29.97 | 70.03 |
| 運輸倉儲及通信業 | 192,016 | 5.84 | 1,578,183 | 7.22 | 1,770,199 | 7.04 | 10.85 | 89.15 |
| 金融及保險業 | 109,252 | 3.32 | 1,537,056 | 7.03 | 1,646,308 | 6.55 | 6.64 | 93.36 |
| 不動產及租賃業 | 77,371 | 2.35 | 413,301 | 1.89 | 490,672 | 1.95 | 15.77 | 84.23 |
| 專業科學及技術服務業 | 95,092 | 2.89 | 570,215 | 2.61 | 665,307 | 2.65 | 14.29 | 85.71 |
| 教育服務業 | 775 | 0.02 | 2,059 | 0.01 | 2,834 | 0.01 | 27.33 | 72.67 |
| 醫療保險及社會福利服務業 | 480 | 0.01 | 9,960 | 0.05 | 10,441 | 0.04 | 4.60 | 95.40 |
| 文化運動及休閒服務業 | 55,612 | 1.69 | 401,857 | 1.84 | 457,470 | 1.82 | 12.16 | 87.84 |
| 其他服務業 | 72,636 | 2.21 | 459,016 | 2.10 | 531,653 | 2.11 | 13.66 | 86.34 |
| 合計 | 3,286,617 | 100.00 | 21,862,347 | 100.00 | 25,148,964 | 100.00 | 13.07 | 86.93 |

資料來源：財政部財稅資料中心，營業稅徵收統計。

(六) 縣市別

我們從全台女性企業分佈來看，主要集中在五大都會區及其鄰近縣市，其中北部所占比重高達 61.53%，比中、南部地區比重高，男性企業的營業額比重之分佈也有類似的現象，就女性企業的縣市別分佈來看，以台北市的營業額比重最高，占 33.26%，其次為台北縣，占 16.72%，再次為桃園縣，占 7.63%（請參閱表 2-14），顯示台北市、台北縣、桃園縣等縣市為企業主創造營業額的最主要地區。

就兩性企業比重來看，女性企業營業額占全體企業比重除了苗栗縣、

澎湖縣、台東縣等縣市，其營業額比重高於二成之外，其他縣市均不及二成，與男性企業比較，女性企業營業額貢獻規模較小。

表 2-14 女性企業營業額及比重 —— 按縣市別分

單位：百萬新台幣；%

| 項目 | 女性企業 | | 男性企業 | | 合計 | | 兩性企業比重 | |
|-----|-----------|--------|------------|--------|------------|--------|--------|-------|
| | 金額 | 比重 | 金額 | 比重 | 金額 | 比重 | 女性企業 | 男性企業 |
| 台北市 | 1,093,168 | 33.26 | 7,780,940 | 35.59 | 8,874,109 | 35.29 | 12.32 | 87.68 |
| 台北縣 | 549,376 | 16.72 | 3,240,632 | 14.82 | 3,790,008 | 15.07 | 14.50 | 85.50 |
| 基隆市 | 22,479 | 0.68 | 123,941 | 0.57 | 146,421 | 0.58 | 15.35 | 84.65 |
| 宜蘭縣 | 29,733 | 0.90 | 139,234 | 0.64 | 168,967 | 0.67 | 17.60 | 82.40 |
| 桃園縣 | 250,764 | 7.63 | 1,981,109 | 9.06 | 2,231,873 | 8.87 | 11.24 | 88.76 |
| 新竹市 | 41,445 | 1.26 | 714,738 | 3.27 | 756,183 | 3.01 | 5.48 | 94.52 |
| 新竹縣 | 35,616 | 1.08 | 516,059 | 2.36 | 551,675 | 2.19 | 6.46 | 93.54 |
| 苗栗縣 | 80,200 | 2.44 | 286,509 | 1.31 | 366,710 | 1.46 | 21.87 | 78.13 |
| 台中市 | 180,300 | 5.49 | 852,510 | 3.90 | 1,032,810 | 4.11 | 17.46 | 82.54 |
| 台中縣 | 189,511 | 5.77 | 822,590 | 3.76 | 1,012,101 | 4.02 | 18.72 | 81.28 |
| 彰化縣 | 142,190 | 4.33 | 632,291 | 2.89 | 774,481 | 3.08 | 18.36 | 81.64 |
| 南投縣 | 25,932 | 0.79 | 158,419 | 0.72 | 184,351 | 0.73 | 14.07 | 85.93 |
| 雲林縣 | 35,762 | 1.09 | 515,179 | 2.36 | 550,941 | 2.19 | 6.49 | 93.51 |
| 嘉義市 | 28,529 | 0.87 | 128,233 | 0.59 | 156,762 | 0.62 | 18.20 | 81.80 |
| 嘉義縣 | 25,668 | 0.78 | 169,362 | 0.77 | 195,030 | 0.78 | 13.16 | 86.84 |
| 台南市 | 85,209 | 2.59 | 442,299 | 2.02 | 527,508 | 2.10 | 16.15 | 83.85 |
| 台南縣 | 103,272 | 3.14 | 799,993 | 3.66 | 903,266 | 3.59 | 11.43 | 88.57 |
| 高雄市 | 195,409 | 5.95 | 1,373,039 | 6.28 | 1,568,449 | 6.24 | 12.46 | 87.54 |
| 高雄縣 | 103,213 | 3.14 | 833,156 | 3.81 | 936,369 | 3.72 | 11.02 | 88.98 |
| 屏東縣 | 33,585 | 1.02 | 178,244 | 0.82 | 211,828 | 0.84 | 15.85 | 84.15 |
| 澎湖縣 | 3,850 | 0.12 | 13,951 | 0.06 | 17,801 | 0.07 | 21.63 | 78.37 |
| 花蓮縣 | 18,767 | 0.57 | 109,258 | 0.50 | 128,025 | 0.51 | 14.66 | 85.34 |
| 台東縣 | 10,075 | 0.31 | 33,091 | 0.15 | 43,166 | 0.17 | 23.34 | 76.66 |
| 金門縣 | 2,564 | 0.08 | 17,568 | 0.08 | 20,132 | 0.08 | 12.74 | 87.26 |
| 合計 | 3,286,617 | 100.00 | 21,862,347 | 100.00 | 25,148,964 | 100.00 | 13.07 | 86.93 |

資料來源：財政部財稅資料中心，營業稅徵收統計。

(七) 經營年數

就經營年數來看，女性企業營業額以經營 10-19 年比重最高，占 27.64%，5-9 年的占 23.71%次之，而經營超過 20 年以上的的占有率仍有 19.26%（請參閱表 2-15）。總體來說，女性企業經營年數超過 5 年以上的占 70.61%，超過 10 年有 46.9%，顯示有一大部分的中小企業經營比較穩固。

表 2-15 女性企業營業額及比重 —— 按經營年數分

單位：百萬新台幣；%

| 項目 | 女性企業 | | 男性企業 | | 合計 | | 兩性企業比重 | |
|---------|-----------|--------|------------|--------|------------|--------|--------|-------|
| | 金額 | 比重 | 金額 | 比重 | 金額 | 比重 | 女性企業 | 男性企業 |
| 未滿 1 年 | 131,911 | 4.01 | 618,686 | 2.83 | 750,597 | 2.98 | 17.57 | 82.43 |
| 1 年 | 253,516 | 7.71 | 736,693 | 3.37 | 990,210 | 3.94 | 25.60 | 74.40 |
| 2 年 | 211,759 | 6.44 | 1,020,739 | 4.67 | 1,232,498 | 4.90 | 17.18 | 82.82 |
| 3 年 | 196,336 | 5.97 | 805,459 | 3.68 | 1,001,796 | 3.98 | 19.60 | 80.40 |
| 4 年 | 172,199 | 5.24 | 1,063,493 | 4.86 | 1,235,691 | 4.91 | 13.94 | 86.06 |
| 5-9 年 | 779,406 | 23.71 | 4,365,266 | 19.97 | 5,144,671 | 20.46 | 15.15 | 84.85 |
| 10-19 年 | 908,479 | 27.64 | 6,220,064 | 28.45 | 7,128,543 | 28.35 | 12.74 | 87.26 |
| 20 年以上 | 633,011 | 19.26 | 7,031,948 | 32.16 | 7,664,958 | 30.48 | 8.26 | 91.74 |
| 合計 | 3,286,617 | 100.00 | 21,862,347 | 100.00 | 25,148,964 | 100.00 | 13.07 | 86.93 |

資料來源：財政部財稅資料中心，營業稅徵收統計。

第四節 女性企業內銷額結構分析

(一) 規模別

2003 年國內女性所創造的內銷額達 2.7 兆元，其中中小企業內銷額為

1.6 兆元，占 59.70%（請參閱表 2-16），比大企業的內銷額還高，顯見女性企業之內銷額明顯集中於中小企業。男性企業內銷額為 16 兆，其中中小企業內銷額為 5.6 兆，占 34.69%，因此男性企業內銷額主要來自大企業，與女性企業之內銷額結構明顯不同。

女性企業內銷額在兩性企業內銷額比重只占 14.58%，在中小企業中，女性企業內銷額占 22.70%，在大企業中則只占 9.53%，顯示女性企業在大企業中內銷額貢獻相對較小。

表 2-16 女性企業內銷額及比重 —— 按企業規模分

單位：百萬新台幣；%

| 項目 | 女性企業 | | 男性企業 | | 合計 | | 兩性企業比重 | |
|------|-----------|--------|------------|--------|------------|--------|--------|-------|
| | 金額 | 比重 | 金額 | 比重 | 金額 | 比重 | 女性企業 | 男性企業 |
| 中小企業 | 1,634,683 | 59.70 | 5,566,244 | 34.69 | 7,200,928 | 38.33 | 22.70 | 77.30 |
| 大企業 | 1,103,563 | 40.30 | 10,481,022 | 65.31 | 11,584,585 | 61.67 | 9.53 | 90.47 |
| 合計 | 2,738,246 | 100.00 | 16,047,266 | 100.00 | 18,785,513 | 100.00 | 14.58 | 85.42 |

資料來源：財政部財稅資料中心，營業稅徵收統計。

（二）資本額分佈

以資本額級距來看，女性企業以資本額在 100 萬元以下的內銷額最高，達 0.7 兆，占女性企業的 25.79%，其次為資本額 500 萬至 600 萬元間以及資本額在 2 億元以上的企業，所占比重分別為 13.44%，12.59%（請參閱表 2-17，圖 2-5）。就男性企業而言，男性企業的內銷額主要來自資本額 2 億元以上的企業，其次為資本額 100 萬元以下的企業，所以男性企業的內銷額集中於資本額級距兩端的現象非常明顯，與女性企業內銷額分散在數個資本額級距的現象顯著不同。

就兩性企業的內銷額比重來看，女性企業多在 20% 左右，不過，隨著

資本額愈大，女性企業內銷額所占比重愈低，尤其在資本額 9,000 萬至 1 億元、1.5 億元以上等級距更不及 10%。

表 2-17 女性企業內銷額及比重 —— 按資本額級距分

單位：百萬新台幣；%

| 項目 | 女性企業 | | 男性企業 | | 合計 | | 兩性企業比重 | |
|-----------------|-----------|--------|------------|--------|------------|--------|--------|-------|
| | 金額 | 比重 | 金額 | 比重 | 金額 | 比重 | 女性企業 | 男性企業 |
| 50 萬以下 | 656,759 | 23.98 | 4,142,933 | 25.82 | 4,799,693 | 25.55 | 13.68 | 86.32 |
| 50 萬~100 萬 | 49,516 | 1.81 | 102,337 | 0.64 | 151,853 | 0.81 | 32.61 | 67.39 |
| 100 萬~200 萬 | 181,780 | 6.64 | 464,187 | 2.89 | 645,967 | 3.44 | 28.14 | 71.86 |
| 200 萬~300 萬 | 86,570 | 3.16 | 223,114 | 1.39 | 309,685 | 1.65 | 27.95 | 72.05 |
| 300 萬~400 萬 | 100,939 | 3.69 | 496,397 | 3.09 | 597,337 | 3.18 | 16.90 | 83.10 |
| 400 萬~500 萬 | 10,789 | 0.39 | 31,814 | 0.20 | 42,602 | 0.23 | 25.32 | 74.68 |
| 500 萬~600 萬 | 368,009 | 13.44 | 1,130,598 | 7.05 | 1,498,607 | 7.98 | 24.56 | 75.44 |
| 600 萬~700 萬 | 58,090 | 2.12 | 183,888 | 1.15 | 241,978 | 1.29 | 24.01 | 75.99 |
| 700 萬~800 萬 | 22,572 | 0.82 | 73,612 | 0.46 | 96,185 | 0.51 | 23.47 | 76.53 |
| 800 萬~900 萬 | 25,573 | 0.93 | 80,168 | 0.50 | 105,741 | 0.56 | 24.18 | 75.82 |
| 900 萬~1,000 萬 | 7,379 | 0.27 | 29,131 | 0.18 | 36,510 | 0.19 | 20.21 | 79.79 |
| 1,000 萬~2,000 萬 | 295,151 | 10.78 | 1,045,166 | 6.51 | 1,340,318 | 7.13 | 22.02 | 77.98 |
| 2,000 萬~3,000 萬 | 203,134 | 7.42 | 774,438 | 4.83 | 977,572 | 5.20 | 20.78 | 79.22 |
| 3,000 萬~4,000 萬 | 68,510 | 2.50 | 308,098 | 1.92 | 376,608 | 2.00 | 18.19 | 81.81 |
| 4,000 萬~5,000 萬 | 23,136 | 0.84 | 142,384 | 0.89 | 165,520 | 0.88 | 13.98 | 86.02 |
| 5,000 萬~6,000 萬 | 49,689 | 1.81 | 291,809 | 1.82 | 341,497 | 1.82 | 14.55 | 85.45 |
| 6,000 萬~7,000 萬 | 26,290 | 0.96 | 201,924 | 1.26 | 228,214 | 1.21 | 11.52 | 88.48 |
| 7,000 萬~8,000 萬 | 11,549 | 0.42 | 99,526 | 0.62 | 111,075 | 0.59 | 10.40 | 89.60 |
| 8,000 萬~9,000 萬 | 15,645 | 0.57 | 111,162 | 0.69 | 126,807 | 0.68 | 12.34 | 87.66 |
| 9,000 萬~1 億 | 8,974 | 0.33 | 110,925 | 0.69 | 119,899 | 0.64 | 7.48 | 92.52 |
| 1 億~1.5 億 | 75,741 | 2.77 | 569,210 | 3.55 | 644,951 | 3.43 | 11.74 | 88.26 |
| 1.5 億~2 億 | 47,839 | 1.75 | 449,274 | 2.80 | 497,113 | 2.65 | 9.62 | 90.38 |
| 2 億以上 | 344,610 | 12.59 | 4,985,171 | 31.07 | 5,329,781 | 28.37 | 6.47 | 93.53 |
| 合計 | 2,738,246 | 100.00 | 16,047,266 | 100.00 | 18,785,513 | 100.00 | 14.58 | 85.42 |

註：各級距的上限皆未含該金額，例如 100 萬~200 萬係指滿 100 萬至未滿 200 萬者，其餘皆依此類推。

資料來源：財政部財稅資料中心，營業稅徵收統計。

圖 2-5 企業內銷額及比重 — 按資本額級距分

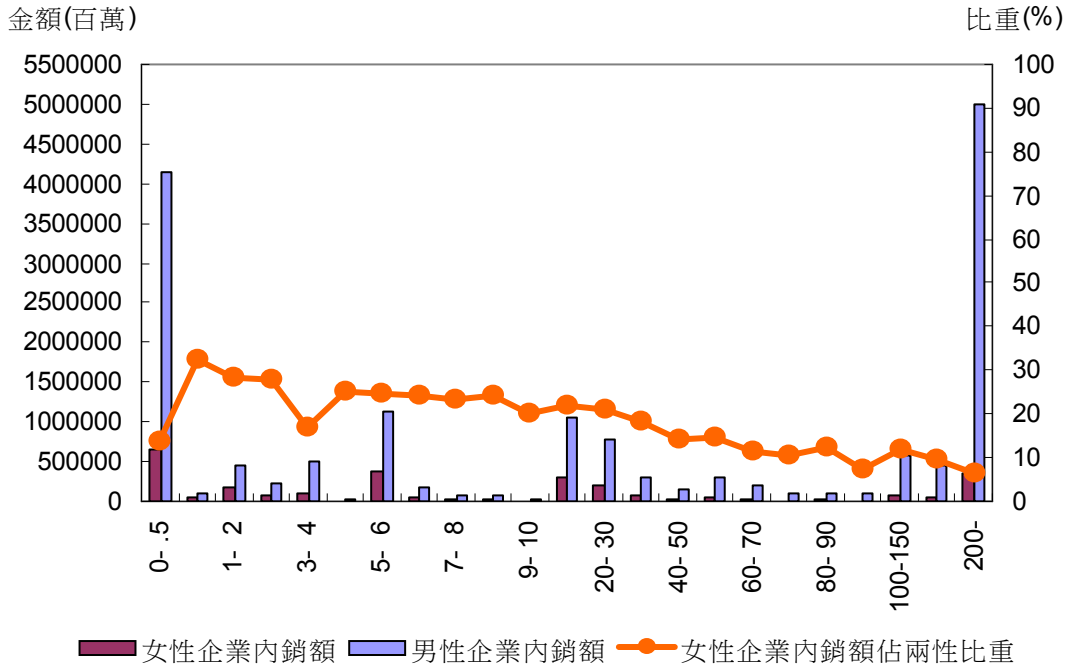

資料來源：財政部財稅資料中心，營業稅徵收統計。

(三) 營業額分佈

就營業額來看，女性企業內銷額主要來自營業額 2 億元以上的企業，內銷額達 0.9 兆元，占有 34.75% 的比重，其次則為營業額 1,000 萬元至 2,000 萬元、2,000 萬元至 3,000 萬的企業，不過，所占比重與營業額 2 億元以上的企業有相當大的差距，分別占 9.84%，7.74%（請參閱表 2-18，圖 2-6）。男性企業亦有類似情況，不過，內銷額集中在 2 億元營收以上的企業高達 64.92%，而營業額 1,000 萬元以下的企業，所占比重只有 6.61%，與女性企業內銷額分佈結構不同。

在兩性企業比重中，女性企業內銷額比重多介於 20% 至於 30% 之間，且隨著營業額級距增加，所占的比重逐漸降低，可見男性企業營業額級距

規模越大，內銷額貢獻越高。

表 2-18 女性企業內銷額及比重 —— 按營業額級距分

單位：百萬新台幣；%

| 項目 | 女性企業 | | 男性企業 | | 合計 | | 兩性企業比重 | |
|-----------------|-----------|--------|------------|--------|------------|--------|--------|-------|
| | 金額 | 比重 | 金額 | 比重 | 金額 | 比重 | 女性企業 | 男性企業 |
| 50 萬以下 | 19,100 | 0.7 | 29,015 | 0.18 | 48,115 | 0.26 | 39.7 | 60.3 |
| 50 萬~100 萬 | 79,383 | 2.9 | 115,657 | 0.72 | 195,040 | 1.04 | 40.7 | 59.3 |
| 100 萬~200 萬 | 81,232 | 2.97 | 144,817 | 0.90 | 226,050 | 1.20 | 35.94 | 64.06 |
| 200 萬~300 萬 | 48,836 | 1.78 | 107,493 | 0.67 | 156,329 | 0.83 | 31.24 | 68.76 |
| 300 萬~400 萬 | 43,223 | 1.58 | 101,210 | 0.63 | 144,433 | 0.77 | 29.93 | 70.07 |
| 400 萬~500 萬 | 41,507 | 1.52 | 97,841 | 0.61 | 139,348 | 0.74 | 29.79 | 70.21 |
| 500 萬~600 萬 | 40,608 | 1.48 | 96,716 | 0.60 | 137,324 | 0.73 | 29.57 | 70.43 |
| 600 萬~700 萬 | 39,305 | 1.44 | 96,496 | 0.60 | 135,801 | 0.72 | 28.94 | 71.06 |
| 700 萬~800 萬 | 37,231 | 1.36 | 94,020 | 0.59 | 131,251 | 0.70 | 28.37 | 71.63 |
| 800 萬~900 萬 | 35,357 | 1.29 | 90,555 | 0.56 | 125,912 | 0.67 | 28.08 | 71.92 |
| 900 萬~1,000 萬 | 33,502 | 1.22 | 88,185 | 0.55 | 121,687 | 0.65 | 27.53 | 72.47 |
| 1,000 萬~2,000 萬 | 269,019 | 9.82 | 780,141 | 4.86 | 1,049,160 | 5.58 | 25.64 | 74.36 |
| 2,000 萬~3,000 萬 | 212,056 | 7.74 | 654,373 | 4.08 | 866,429 | 4.61 | 24.47 | 75.53 |
| 3,000 萬~4,000 萬 | 120,205 | 4.39 | 387,011 | 2.41 | 507,216 | 2.70 | 23.70 | 76.30 |
| 4,000 萬~5,000 萬 | 96,160 | 3.51 | 312,679 | 1.95 | 408,839 | 2.18 | 23.52 | 76.48 |
| 5,000 萬~6,000 萬 | 79,181 | 2.89 | 275,209 | 1.71 | 354,390 | 1.89 | 22.34 | 77.66 |
| 6,000 萬~7,000 萬 | 66,461 | 2.43 | 249,246 | 1.55 | 315,707 | 1.68 | 21.05 | 78.95 |
| 7,000 萬~8,000 萬 | 55,885 | 2.04 | 217,927 | 1.36 | 273,812 | 1.46 | 20.41 | 79.59 |
| 8,000 萬~9,000 萬 | 52,288 | 1.91 | 203,279 | 1.27 | 255,567 | 1.36 | 20.46 | 79.54 |
| 9,000 萬~1 億 | 45,898 | 1.68 | 189,274 | 1.18 | 235,172 | 1.25 | 19.52 | 80.48 |
| 1 億~1.5 億 | 175,809 | 6.42 | 749,733 | 4.67 | 925,542 | 4.93 | 19.00 | 81.00 |
| 1.5 億~2 億 | 114,526 | 4.18 | 548,126 | 3.42 | 662,652 | 3.53 | 17.28 | 82.72 |
| 2 億以上 | 951,477 | 34.75 | 10,418,264 | 64.92 | 11,369,741 | 60.52 | 8.37 | 91.63 |
| 合計 | 2,738,246 | 100.00 | 16,047,266 | 100.00 | 18,785,513 | 100.00 | 14.58 | 85.42 |

註：各級距的上限皆未含該金額，例如 100 萬~200 萬係指滿 100 萬至未滿 200 萬者，其餘皆依此類推。

資料來源：財政部財稅資料中心，營業稅徵收統計。

圖 2-6 企業內銷額及比重 — 按營業額級距分

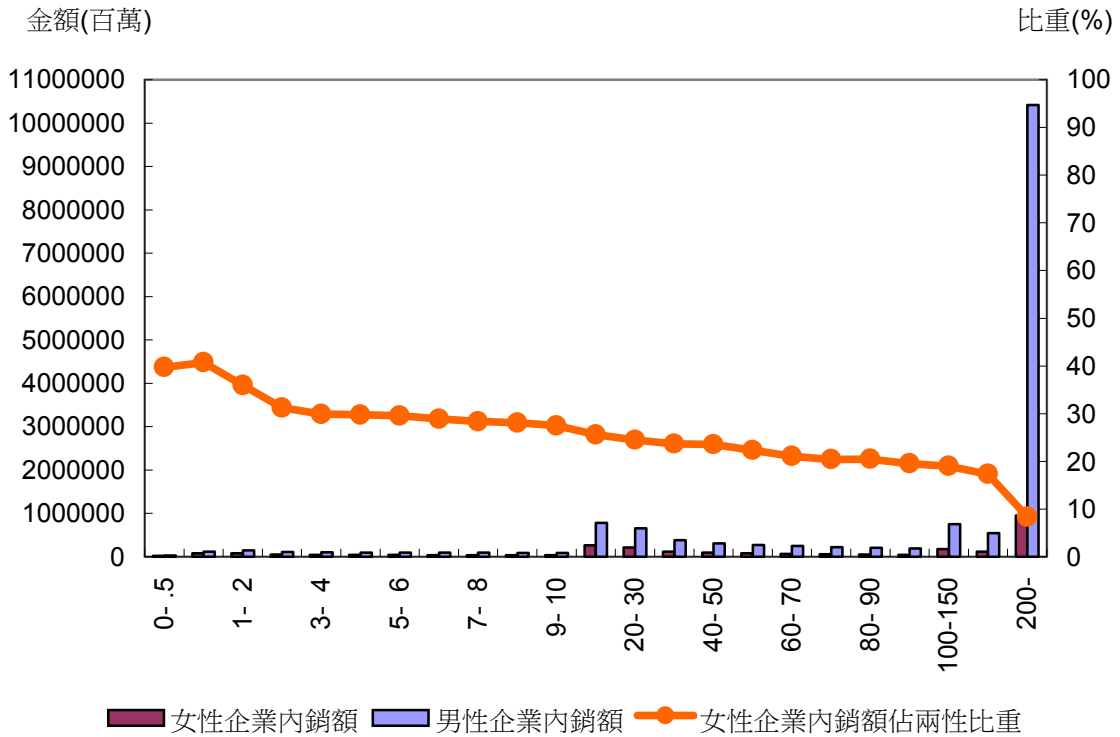

資料來源：財政部財稅資料中心，營業稅徵收統計。

(四) 企業組織型態

以企業組織型態來看，台灣地區女性企業的組織型態排名前三者依序為股份有限公司、有限公司、獨資公司，各占女性企業內銷額比重 38.43%、36.63%、15.63%，三種組織型態合計囊括女性企業的 90.69%（請參閱表 2-19）。若從男性企業觀察，股份有限公司內銷額高達 9.6 兆元，所占比重為 60.04%，其次為有限公司的 3.2 兆元，獨資企業的內銷額反而不如某些企業分公司的內銷額，可見獨資企業在男性企業中相對弱勢。與男性企業比較，女性企業內銷額分佈的組織型態較為集中。

表 2-19 女性企業內銷額及比重 —— 按企業組織型態分

單位：百萬新台幣；%

| 項目 | 女性企業 | | 男性企業 | | 合計 | | 兩性企業比重 | |
|---------|-----------|--------|------------|--------|------------|--------|--------|-------|
| | 金額 | 比重 | 金額 | 比重 | 金額 | 比重 | 女性企業 | 男性企業 |
| 股份有限公司 | 1,052,377 | 38.43 | 9,635,475 | 60.04 | 10,687,851 | 56.89 | 9.85 | 90.15 |
| 有限公司 | 1,002,937 | 36.63 | 3,187,541 | 19.86 | 4,190,478 | 22.31 | 23.93 | 76.07 |
| 無限公司 | 14 | 0.00 | 692 | 0.00 | 706 | 0.00 | 2.04 | 97.96 |
| 兩合公司 | 13 | 0.00 | 1,016 | 0.01 | 1,029 | 0.01 | 1.22 | 98.78 |
| 合夥 | 24,054 | 0.88 | 64,006 | 0.40 | 88,060 | 0.47 | 27.32 | 72.68 |
| 獨資 | 427,860 | 15.63 | 994,920 | 6.20 | 1,422,781 | 7.57 | 30.07 | 69.93 |
| 外國公司 | 46,559 | 1.70 | 148,309 | 0.92 | 194,868 | 1.04 | 23.89 | 76.11 |
| 外國公司辦事處 | 319 | 0.01 | 1,897 | 0.01 | 2,216 | 0.01 | 14.39 | 85.61 |
| 分公司 | 129,432 | 4.73 | 1,133,261 | 7.06 | 1,262,693 | 6.72 | 10.25 | 89.75 |
| 其他 | 54,681 | 2.00 | 880,149 | 5.48 | 934,831 | 4.98 | 5.85 | 94.15 |
| 合計 | 2,738,246 | 100.00 | 16,047,266 | 100.00 | 18,785,513 | 100.00 | 14.58 | 85.42 |

資料來源：財政部財稅資料中心，營業稅徵收統計。

在兩性企業比重中，女性企業占全體企業比重，除了獨資企業以外，都不到三成，顯示在兩性企業中，女性企業比較傾向獨資型態，而內銷額最高的股份有限公司型態，相對於男性企業則明顯無法取得市場占有率。

(五) 行業別

2003 年行業部門內銷額，女性企業以批發及零售為主，占 51.50%，其次為製造業占 18.21%（請參閱表 2-20）。我們從男性企業觀察，也以批發及零售業、製造業兩者居多，分別占 35.38%，26.23%，而與女性企業不同之處在於，男性企業在金融保險業之內銷額貢獻大於女性企業。

表 2-20 女性企業內銷額及比重 —— 按產業別分

單位：百萬新台幣；%

| 項目 | 女性企業 | | 男性企業 | | 合計 | | 兩性企業比重 | |
|-------------|-----------|--------|------------|--------|------------|--------|--------|-------|
| | 金額 | 比重 | 金額 | 比重 | 金額 | 比重 | 女性企業 | 男性企業 |
| 農林漁牧業 | 2,744 | 0.10 | 19,563 | 0.12 | 22,308 | 0.12 | 12.30 | 87.70 |
| 礦業及土石採集業 | 3,716 | 0.14 | 33,944 | 0.21 | 37,660 | 0.20 | 9.87 | 90.13 |
| 製造業 | 498,528 | 18.21 | 4,208,540 | 26.23 | 4,707,069 | 25.06 | 10.59 | 89.41 |
| 水電燃氣業 | 3,723 | 0.14 | 373,913 | 2.33 | 377,636 | 2.01 | 0.99 | 99.01 |
| 營造業 | 202,107 | 7.38 | 1,040,976 | 6.49 | 1,243,083 | 6.62 | 16.26 | 83.74 |
| 批發及零售業 | 1,410,283 | 51.50 | 5,677,502 | 35.38 | 7,087,785 | 37.73 | 19.90 | 80.10 |
| 住宿及餐飲業 | 73,207 | 2.67 | 169,256 | 1.05 | 242,462 | 1.29 | 30.19 | 69.81 |
| 運輸倉儲及通信業 | 142,313 | 5.20 | 1,262,879 | 7.87 | 1,405,193 | 7.48 | 10.13 | 89.87 |
| 金融及保險業 | 109,210 | 3.99 | 1,524,284 | 9.50 | 1,633,494 | 8.70 | 6.69 | 93.31 |
| 不動產及租賃業 | 76,754 | 2.80 | 396,287 | 2.47 | 473,041 | 2.52 | 16.23 | 83.77 |
| 專業科學及技術服務業 | 88,966 | 3.25 | 475,159 | 2.96 | 564,125 | 3.00 | 15.77 | 84.23 |
| 教育服務業 | 774 | 0.03 | 2,008 | 0.01 | 2,782 | 0.01 | 27.81 | 72.19 |
| 醫療保險及社會福利服務 | 479 | 0.02 | 9,925 | 0.06 | 10,404 | 0.06 | 4.61 | 95.39 |
| 文化運動及休閒服務業 | 55,294 | 2.02 | 398,757 | 2.48 | 454,051 | 2.42 | 12.18 | 87.82 |
| 其他服務業 | 70,148 | 2.56 | 454,273 | 2.83 | 524,421 | 2.79 | 13.38 | 86.62 |
| 合計 | 2,738,246 | 100.00 | 16,047,266 | 100.00 | 18,785,513 | 100.00 | 14.58 | 85.42 |

資料來源：財政部財稅資料中心，營業稅徵收統計。

就兩性企業比重來看，女性業主投入比率相較於男性企業而言，礦業及土石採取業、水電燃氣業、金融保險業、醫療保險及社會福利服務業等行業是女性企業的相對弱勢產業，在各行業的比重皆不到一成。

(六) 縣市別

就女性企業的縣市分佈來看，以台北市的內銷額最高，達 0.8 兆，占有 31.56%（請參閱表 2-21），其次為台北縣，占 15.82%，再次為桃園縣，占 7.16%，三地區合計囊括女性企業內銷額的 54% 以上，男性企業的空間分佈也有類似的現象，占有 58.66%，顯示企業家的看法不謀而合，皆以北

部地區的都市為主要分佈據點。

就兩性企業比重來看，女性企業在各縣市內銷額比重均不超過 30%，雲林縣甚且只有 8.35%，可見雲林縣女性企業的發展瓶頸較其他縣市為高。

表 2-21 女性企業內銷額及比重 —— 按縣市別分

單位：百萬新台幣；%

| 項目 | 女性企業 | | 男性企業 | | 合計 | | 兩性企業比重 | |
|-----|-----------|--------|------------|--------|------------|--------|--------|-------|
| | 金額 | 比重 | 金額 | 比重 | 金額 | 比重 | 女性企業 | 男性企業 |
| 台北市 | 864,134 | 31.56 | 6,185,295 | 38.54 | 7,049,429 | 37.53 | 12.26 | 87.74 |
| 台北縣 | 433,238 | 15.82 | 1,944,601 | 12.12 | 2,377,840 | 12.66 | 18.22 | 81.78 |
| 基隆市 | 21,626 | 0.79 | 103,711 | 0.65 | 125,337 | 0.67 | 17.25 | 82.75 |
| 宜蘭縣 | 28,023 | 1.02 | 125,536 | 0.78 | 153,559 | 0.82 | 18.25 | 81.75 |
| 桃園縣 | 195,990 | 7.16 | 1,284,385 | 8.00 | 1,480,375 | 7.88 | 13.24 | 86.76 |
| 新竹市 | 37,237 | 1.36 | 314,433 | 1.96 | 351,670 | 1.87 | 10.59 | 89.41 |
| 新竹縣 | 32,033 | 1.17 | 275,692 | 1.72 | 307,725 | 1.64 | 10.41 | 89.59 |
| 苗栗縣 | 76,693 | 2.80 | 214,595 | 1.34 | 291,288 | 1.55 | 26.33 | 73.67 |
| 台中市 | 155,695 | 5.69 | 725,074 | 4.52 | 880,769 | 4.69 | 17.68 | 82.32 |
| 台中縣 | 157,208 | 5.74 | 609,750 | 3.80 | 766,958 | 4.08 | 20.50 | 79.50 |
| 彰化縣 | 128,213 | 4.68 | 500,226 | 3.12 | 628,439 | 3.35 | 20.40 | 79.60 |
| 南投縣 | 23,880 | 0.87 | 121,556 | 0.76 | 145,436 | 0.77 | 16.42 | 83.58 |
| 雲林縣 | 34,587 | 1.26 | 379,704 | 2.37 | 414,290 | 2.21 | 8.35 | 91.65 |
| 嘉義市 | 27,817 | 1.02 | 123,221 | 0.77 | 151,038 | 0.80 | 18.42 | 81.58 |
| 嘉義縣 | 23,151 | 0.85 | 127,962 | 0.80 | 151,113 | 0.80 | 15.32 | 84.68 |
| 台南市 | 75,478 | 2.76 | 384,111 | 2.39 | 459,588 | 2.45 | 16.42 | 83.58 |
| 台南縣 | 90,044 | 3.29 | 556,721 | 3.47 | 646,765 | 3.44 | 13.92 | 86.08 |
| 高雄市 | 178,915 | 6.53 | 1,079,979 | 6.73 | 1,258,893 | 6.70 | 14.21 | 85.79 |
| 高雄縣 | 88,391 | 3.23 | 659,213 | 4.11 | 747,603 | 3.98 | 11.82 | 88.18 |
| 屏東縣 | 30,766 | 1.12 | 160,727 | 1.00 | 191,493 | 1.02 | 16.07 | 83.93 |
| 澎湖縣 | 3,850 | 0.14 | 13,677 | 0.09 | 17,526 | 0.09 | 21.96 | 78.04 |
| 花蓮縣 | 18,655 | 0.68 | 107,028 | 0.67 | 125,682 | 0.67 | 14.84 | 85.16 |
| 台東縣 | 10,062 | 0.37 | 32,510 | 0.20 | 42,571 | 0.23 | 23.63 | 76.37 |
| 金門縣 | 2,563 | 0.09 | 17,561 | 0.11 | 20,124 | 0.11 | 12.73 | 87.27 |
| 合計 | 2,738,246 | 100.00 | 16,047,266 | 100.00 | 18,785,513 | 100.00 | 14.58 | 85.42 |

資料來源：財政部財稅資料中心，營業稅徵收統計。

(七) 經營年數

就經營年數來看，女性企業經營 5 年的內銷額總計 8,341 億元，占 30.46%，10 至 19 年占 27.06%，5 至 9 年的占 24.05%，20 年以上占 18.43%（請參閱表 2-22）。經營超過 5 年以上的中小企業占 69.54%，超過 10 年也有 45.49%，而男性企業也有相同的趨勢，顯示隨著企業經營年數增多，所創造出的內銷額比重逐漸降低。

就兩性企業比重而言，女性企業內銷額的貢獻，經營 5 年以上者，隨著經營年數增加，比重有逐漸下降的趨勢，20 年以上的女性企業，其市場占有率僅有 9.27%。而經營 5 年以下者，其市場占有率約可維持在 17%至 24%間。

表 2-22 女性企業內銷額及比重 —— 按經營年數分

單位：百萬新台幣；%

| 項目 | 女性企業 | | 男性企業 | | 合計 | | 兩性企業比重 | |
|---------|-----------|--------|------------|--------|------------|--------|--------|-------|
| | 金額 | 比重 | 金額 | 比重 | 金額 | 比重 | 女性企業 | 男性企業 |
| 未滿 1 年 | 119,997 | 4.38 | 535,971 | 3.34 | 655,969 | 3.49 | 18.29 | 81.71 |
| 1 年 | 205,185 | 7.49 | 650,151 | 4.05 | 855,335 | 4.55 | 23.99 | 76.01 |
| 2 年 | 191,222 | 6.98 | 864,662 | 5.39 | 1,055,884 | 5.62 | 18.11 | 81.89 |
| 3 年 | 168,659 | 6.16 | 647,349 | 4.03 | 816,008 | 4.34 | 20.67 | 79.33 |
| 4 年 | 149,083 | 5.44 | 702,354 | 4.38 | 851,437 | 4.53 | 17.51 | 82.49 |
| 5-9 年 | 658,527 | 24.05 | 3,279,316 | 20.44 | 3,937,842 | 20.96 | 16.72 | 83.28 |
| 10-19 年 | 740,982 | 27.06 | 4,426,977 | 27.59 | 5,167,959 | 27.51 | 14.34 | 85.66 |
| 20 年以上 | 504,592 | 18.43 | 4,940,487 | 30.79 | 5,445,079 | 28.99 | 9.27 | 90.73 |
| 合計 | 2,738,246 | 100.00 | 16,047,266 | 100.00 | 18,785,513 | 100.00 | 14.58 | 85.42 |

資料來源：財政部財稅資料中心，營業稅徵收統計。

第五節 女性企業出口額結構分析

（一）規模別

以規模別來看，2003 年國內女性企業所創造的出口額達 0.5 兆元，其中中小企業出口額達 0.2 兆元，占 40.16%，比大企業的出口額還高，女性企業的出口額明顯集中於中小企業（請參閱表 2-23）。反觀男性企業出口額高達 5 兆元，為女性企業出口額的 10 倍餘，其中中小企業出口額雖達 1 兆元，但只占男性企業的 17.65%，男性企業主要出口額來自大企業，與女性企業以中小企業為主體的結構明顯不同。

在兩性企業出口額比重中，女性企業只占 8.62%，在中小企業中，女性企業出口額占 17.67%，在大企業中則只占 6.41%，可見女性企業在大企業中出口額處於相對弱勢。

表 2-23 女性企業出口額及比重 —— 按企業規模分

單位：百萬新台幣；%

| 項目 | 女性企業 | | 男性企業 | | 合計 | | 兩性企業比重 | |
|------|---------|--------|-----------|--------|-----------|--------|--------|-------|
| | 金額 | 比重 | 金額 | 比重 | 金額 | 比重 | 女性企業 | 男性企業 |
| 中小企業 | 220,240 | 40.16 | 1,026,387 | 17.65 | 1,246,627 | 19.59 | 17.67 | 82.33 |
| 大企業 | 328,130 | 59.84 | 4,788,694 | 82.35 | 5,116,824 | 80.41 | 6.41 | 93.59 |
| 合計 | 548,370 | 100.00 | 5,815,081 | 100.00 | 6,363,451 | 100.00 | 8.62 | 91.38 |

資料來源：財政部財稅資料中心，營業稅徵收統計。

（二）資本額分佈

就資本額級距來看，女性企業以資本額在 500 萬至 600 萬元間的出口額最高，達 0.1 兆，占女性企業的 23.35%，可能與貿易商的設立門檻 500

萬元有關，其次為資本額超過 2 億元以及資本額在 1,000 萬至 2,000 萬元間的企業，所占比重分別為 22.98%，14.48%（請參閱表 2-24，圖 2-7），反觀男性企業，有 65.99% 的出口額來自資本額超過 2 億元的企業，其他則零星分佈於各資本額級距之中，顯示男性企業的出口額大部份由規模較大的企業所創造，高達 3.8 兆元，占出口額比重達 65.99%。

表 2-24 女性企業出口額及比重 —— 按資本額級距分

單位：百萬新台幣；%

| 項目 | 女性企業 | | 男性企業 | | 合計 | | 兩性企業比重 | |
|-----------------|---------|--------|-----------|--------|-----------|--------|--------|-------|
| | 金額 | 比重 | 金額 | 比重 | 金額 | 比重 | 女性企業 | 男性企業 |
| 50 萬以下 | 4,684 | 0.85 | 357,870 | 6.15 | 362,554 | 5.7 | 1.29 | 98.71 |
| 50 萬~100 萬 | 5,167 | 0.94 | 7,614 | 0.13 | 12,782 | 0.2 | 40.43 | 59.57 |
| 100 萬~200 萬 | 17,182 | 3.13 | 47,656 | 0.82 | 64,837 | 1.02 | 26.50 | 73.50 |
| 200 萬~300 萬 | 7,837 | 1.43 | 20,959 | 0.36 | 28,796 | 0.45 | 27.21 | 72.79 |
| 300 萬~400 萬 | 9,192 | 1.68 | 18,351 | 0.32 | 27,543 | 0.43 | 33.37 | 66.63 |
| 400 萬~500 萬 | 567 | 0.10 | 2,871 | 0.05 | 3,437 | 0.05 | 16.49 | 83.51 |
| 500 萬~600 萬 | 128,047 | 23.35 | 292,901 | 5.04 | 420,948 | 6.62 | 30.42 | 69.58 |
| 600 萬~700 萬 | 10,618 | 1.94 | 38,165 | 0.66 | 48,784 | 0.77 | 21.77 | 78.23 |
| 700 萬~800 萬 | 5,311 | 0.97 | 18,120 | 0.31 | 23,431 | 0.37 | 22.67 | 77.33 |
| 800 萬~900 萬 | 6,019 | 1.10 | 20,397 | 0.35 | 26,416 | 0.42 | 22.78 | 77.22 |
| 900 萬~1,000 萬 | 3,488 | 0.64 | 14,818 | 0.25 | 18,305 | 0.29 | 19.05 | 80.95 |
| 1,000 萬~2,000 萬 | 79,409 | 14.48 | 273,362 | 4.70 | 352,771 | 5.54 | 22.51 | 77.49 |
| 2,000 萬~3,000 萬 | 44,966 | 8.20 | 221,706 | 3.81 | 266,672 | 4.19 | 16.86 | 83.14 |
| 3,000 萬~4,000 萬 | 22,562 | 4.11 | 79,619 | 1.37 | 102,181 | 1.61 | 22.08 | 77.92 |
| 4,000 萬~5,000 萬 | 7,373 | 1.34 | 46,954 | 0.81 | 54,327 | 0.85 | 13.57 | 86.43 |
| 5,000 萬~6,000 萬 | 18,756 | 3.42 | 76,886 | 1.32 | 95,642 | 1.50 | 19.61 | 80.39 |
| 6,000 萬~7,000 萬 | 11,162 | 2.04 | 54,630 | 0.94 | 65,792 | 1.03 | 16.97 | 83.03 |
| 7,000 萬~8,000 萬 | 3,843 | 0.70 | 42,376 | 0.73 | 46,219 | 0.73 | 8.32 | 91.68 |
| 8,000 萬~9,000 萬 | 6,138 | 1.12 | 43,491 | 0.75 | 49,629 | 0.78 | 12.37 | 87.63 |
| 9,000 萬~1 億 | 3,417 | 0.62 | 31,648 | 0.54 | 35,066 | 0.55 | 9.75 | 90.25 |
| 1 億~1.5 億 | 15,602 | 2.85 | 143,118 | 2.46 | 158,719 | 2.49 | 9.83 | 90.17 |
| 1.5 億~2 億 | 10,989 | 2.00 | 124,270 | 2.14 | 135,259 | 2.13 | 8.12 | 91.88 |
| 2 億以上 | 126,042 | 22.98 | 3,837,300 | 65.99 | 3,963,343 | 62.28 | 3.18 | 96.82 |
| 合計 | 548,370 | 100.00 | 5,815,081 | 100.00 | 6,363,451 | 100.00 | 8.62 | 91.38 |

註：各級距的上限皆未含該金額，例如 100 萬~200 萬係指滿 100 萬至未滿 200 萬者，其餘皆依此類推。

資料來源：財政部財稅資料中心，營業稅徵收統計。

圖 2-7 企業出口額及比重 — 按資本額級距分

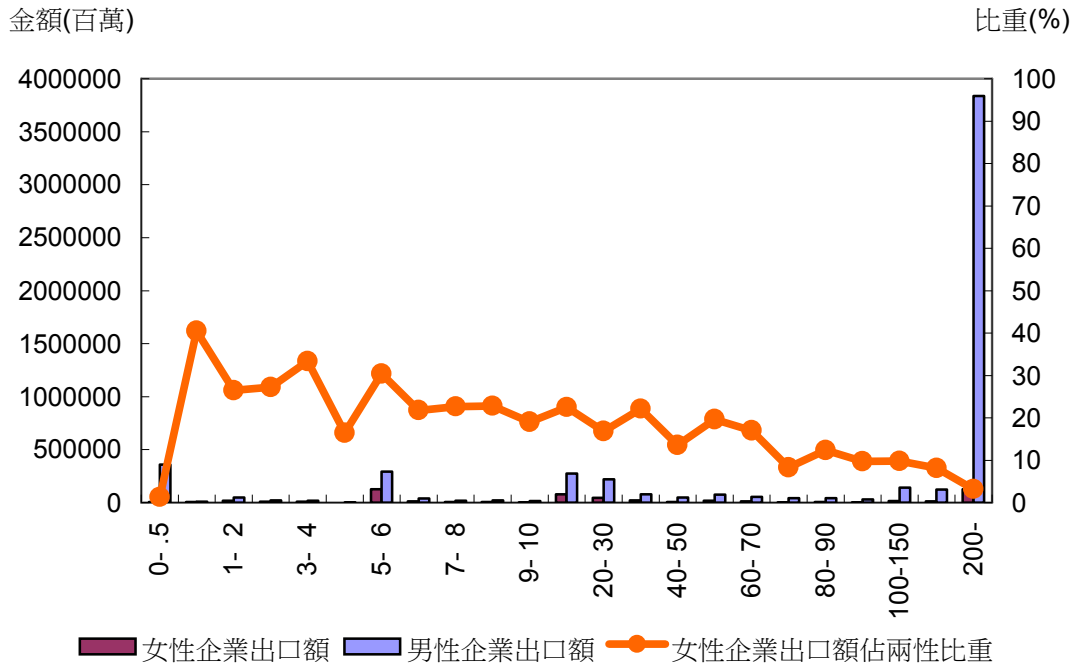

資料來源：財政部財稅資料中心，營業稅徵收統計。

就兩性企業的出口額比重來看，女性企業除了資本額在 300 萬至 400 萬元間、500 萬至 600 萬元間的企業出口額比重超過三成外，其餘所占的比重相對較低，整體來說，女性企業的出口額比重小於男性企業，顯示女性企業在出口部分著力較少。

(三) 營業額分佈

以營業額分佈來看，女性企業出口額主要來自營業額 2 億元以上的企業，出口額達 0.3 兆元，占有 54.84% 的比重，其次則以營業額 1 億元至 1.5 億元的企業為主，不過，所占比重與營業額 2 億元以上的企業有相當大的差距，僅占 8.51%，其他級距的女性企業出口額以營業額 1,000 萬元以上

的企業才較具規模（請參閱表 2-25，圖 2-8）。男性企業亦有類似情況，不過，出口額集中在 2 億元營收以上的企業達 5 兆元，占 86.76%，其次為營業額 1 億以上的企業，其他級距的出口額則相當分散。可見女性企業、男性企業出口額大部份集中於營業額級距較高的一端，亦即營業額級距越小的企業，出口額貢獻相對較小。

表 2-25 女性企業出口額及比重 —— 按營業額級距分

單位：百萬新台幣；%

| 項目 | 女性企業 | | 男性企業 | | 合計 | | 兩性企業比重 | |
|-----------------|---------|--------|-----------|--------|-----------|--------|--------|-------|
| | 金額 | 比重 | 金額 | 比重 | 金額 | 比重 | 女性企業 | 男性企業 |
| 50 萬以下 | 139 | 0.03 | 282 | 0 | 421 | 0.01 | 33.05 | 66.95 |
| 50 萬~100 萬 | 378 | 0.07 | 664 | 0.01 | 1,042 | 0.02 | 36.26 | 63.74 |
| 100 萬~200 萬 | 1,105 | 0.20 | 2,091 | 0.04 | 3,196 | 0.05 | 34.57 | 65.43 |
| 200 萬~300 萬 | 1,545 | 0.28 | 2,938 | 0.05 | 4,483 | 0.07 | 34.47 | 65.53 |
| 300 萬~400 萬 | 1,794 | 0.33 | 3,483 | 0.06 | 5,276 | 0.08 | 33.99 | 66.01 |
| 400 萬~500 萬 | 1,870 | 0.34 | 3,755 | 0.06 | 5,625 | 0.09 | 33.24 | 66.76 |
| 500 萬~600 萬 | 2,142 | 0.39 | 4,358 | 0.07 | 6,500 | 0.10 | 32.95 | 67.05 |
| 600 萬~700 萬 | 2,248 | 0.41 | 4,548 | 0.08 | 6,796 | 0.11 | 33.08 | 66.92 |
| 700 萬~800 萬 | 2,189 | 0.40 | 4,698 | 0.08 | 6,887 | 0.11 | 31.78 | 68.22 |
| 800 萬~900 萬 | 2,343 | 0.43 | 4,873 | 0.08 | 7,216 | 0.11 | 32.47 | 67.53 |
| 900 萬~1,000 萬 | 2,101 | 0.38 | 5,280 | 0.09 | 7,382 | 0.12 | 28.46 | 71.54 |
| 1,000 萬~2,000 萬 | 24,715 | 4.51 | 56,272 | 0.97 | 80,987 | 1.27 | 30.52 | 69.48 |
| 2,000 萬~3,000 萬 | 22,118 | 4.03 | 59,743 | 1.03 | 81,861 | 1.29 | 27.02 | 72.98 |
| 3,000 萬~4,000 萬 | 18,503 | 3.37 | 51,391 | 0.88 | 69,894 | 1.10 | 26.47 | 73.53 |
| 4,000 萬~5,000 萬 | 18,230 | 3.32 | 50,113 | 0.86 | 68,343 | 1.07 | 26.67 | 73.33 |
| 5,000 萬~6,000 萬 | 15,877 | 2.90 | 47,804 | 0.82 | 63,681 | 1.00 | 24.93 | 75.07 |
| 6,000 萬~7,000 萬 | 13,366 | 2.44 | 44,935 | 0.77 | 58,301 | 0.92 | 22.93 | 77.07 |
| 7,000 萬~8,000 萬 | 14,284 | 2.60 | 39,325 | 0.68 | 53,609 | 0.84 | 26.65 | 73.35 |
| 8,000 萬~9,000 萬 | 11,612 | 2.12 | 39,202 | 0.67 | 50,814 | 0.80 | 22.85 | 77.15 |
| 9,000 萬~1 億 | 11,378 | 2.07 | 43,007 | 0.74 | 54,385 | 0.85 | 20.92 | 79.08 |
| 1 億~1.5 億 | 46,644 | 8.51 | 165,537 | 2.85 | 212,182 | 3.33 | 21.98 | 78.02 |
| 1.5 億~2 億 | 33,041 | 6.03 | 135,414 | 2.33 | 168,455 | 2.65 | 19.61 | 80.39 |
| 2 億以上 | 300,747 | 54.84 | 5,045,368 | 86.76 | 5,346,116 | 84.01 | 5.63 | 94.37 |
| 合計 | 548,370 | 100.00 | 5,815,081 | 100.00 | 6,363,451 | 100.00 | 8.62 | 91.38 |

註：各級距的上限皆未含該金額，例如 100 萬~200 萬係指滿 100 萬至未滿 200 萬者，其餘皆依此類推。

資料來源：財政部財稅資料中心，營業稅徵收統計。

在兩性企業出口額比重中，女性企業在各營業額級距的比重隨著營業額級距的提高而降低，超過 2 億元的企業出口額比重已降至 5.63%，顯示女性企業的出口競爭力與男性企業比較有規模愈大愈降低的趨勢。

圖 2-8 企業出口額及比重 — 按營業額級距分

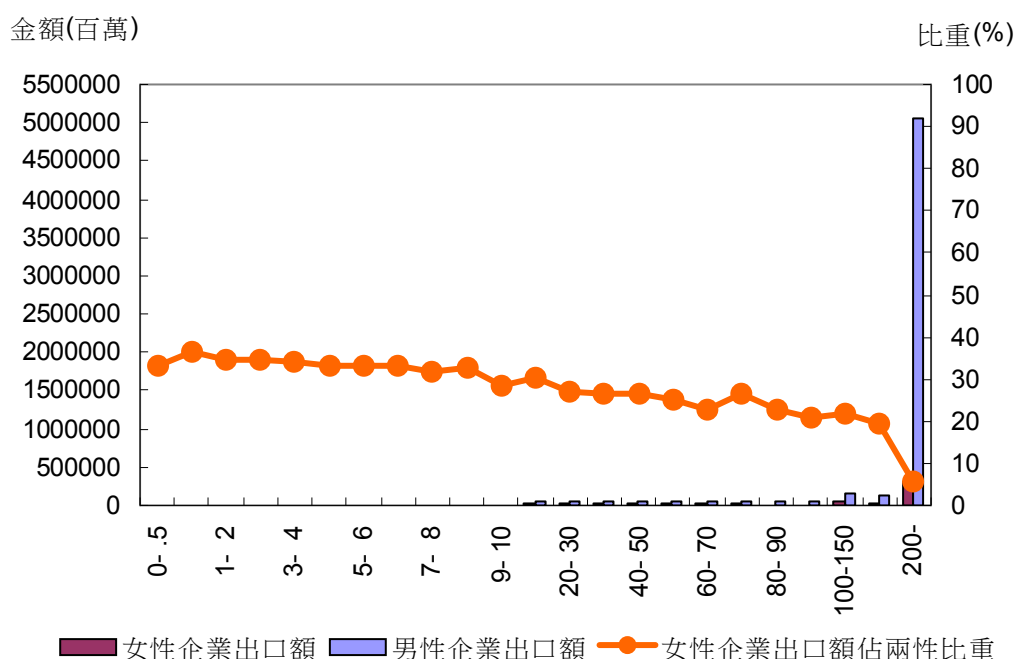

資料來源：財政部財稅資料中心，營業稅徵收統計。

(四) 企業組織型態

2003 年國內女性企業出口額主要來自股份有限公司，其次為有限公司，所占比重分別為 57.57%，38.81%，獨資企業的出口額僅占 0.57%（請參閱表 2-26），反觀男性企業的出口額大部份集中於股份有限公司的組織型態，出口額高達 4.9 兆元，占 84.56%，其次為有限公司，只占 10.32%，再次為分公司，占 3.23%，獨資企業也僅占 0.28%，可見男性企業出口額貢獻比女性企業更集中在股份有限公司。

雖然女性企業的股份有限公司在整體女性企業出口額中占有 57.57% 的比率，但併同男性企業來看，卻只占不到 7% 的比率，可見在股份有限公司中，女性企業仍然相對處於微小規模。

表 2-26 女性企業出口額及比重 —— 按企業組織型態分

單位：百萬新台幣；%

| 項目 | 女性企業 | | 男性企業 | | 合計 | | 兩性企業比重 | |
|---------|---------|--------|-----------|--------|-----------|--------|--------|--------|
| | 金額 | 比重 | 金額 | 比重 | 金額 | 比重 | 女性企業 | 男性企業 |
| 股份有限公司 | 315,705 | 57.57 | 4,917,340 | 84.56 | 5,233,046 | 82.24 | 6.03 | 93.97 |
| 有限公司 | 212,835 | 38.81 | 600,136 | 10.32 | 812,972 | 12.78 | 26.18 | 73.82 |
| 無限公司 | 0 | 0.00 | 33 | 0.00 | 33 | 0.00 | 0.00 | 100.00 |
| 兩合公司 | 0 | 0.00 | 0 | 0.00 | 0 | 0.00 | 0.00 | 0.00 |
| 合夥 | 345 | 0.06 | 1,136 | 0.02 | 1,481 | 0.02 | 23.30 | 76.70 |
| 獨資 | 3,120 | 0.57 | 16,332 | 0.28 | 19,452 | 0.31 | 16.04 | 83.96 |
| 外國公司 | 14,339 | 2.61 | 43,511 | 0.75 | 57,849 | 0.91 | 24.79 | 75.21 |
| 外國公司辦事處 | 0 | 0.00 | 197 | 0.00 | 197 | 0.00 | 0.00 | 100.00 |
| 分公司 | 898 | 0.16 | 187,648 | 3.23 | 188,546 | 2.96 | 0.48 | 99.52 |
| 其他 | 1,128 | 0.21 | 48,747 | 0.84 | 49,875 | 0.78 | 2.26 | 97.74 |
| 合計 | 548,370 | 100.00 | 5,815,081 | 100.00 | 6,363,451 | 100.00 | 8.62 | 91.38 |

資料來源：財政部財稅資料中心，營業稅徵收統計。

(五) 行業別

2003 年女性企業出口額以批發及零售業為主，占 61.56%，其次為製造業，占 26.74%，再次為運輸倉儲及通信業，不過僅占 9.06%（請參閱表 2-27）。反觀男性企業，則以製造業居多，占 60.59%，其次為批發及零售業，占 31.22%，再次為運輸倉儲及通信業，也僅占 5.42%，與女性企業的出口額排序相同，顯示男、女性企業出口額創造的行業別結構相同。

就兩性企業比重來看，女性企業在住宿及餐飲業、其他服務業的比重高於其他行業，因此從性別角度來看，住宿及餐飲業、其他服務業對女性

企業出口較具優勢。

表 2-27 女性企業出口額及比重 —— 按產業別分

單位：百萬新台幣；%

| 項目 | 女性企業 | | 男性企業 | | 合計 | | 兩性企業比重 | |
|--------------|---------|--------|-----------|--------|-----------|--------|--------|-------|
| | 金額 | 比重 | 金額 | 比重 | 金額 | 比重 | 女性企業 | 男性企業 |
| 農林漁牧業 | 512 | 0.09 | 3,142 | 0.05 | 3,655 | 0.06 | 14.01 | 85.99 |
| 礦業及土石採集業 | 34 | 0.01 | 750 | 0.01 | 784 | 0.01 | 4.28 | 95.72 |
| 製造業 | 146,609 | 26.74 | 3,523,261 | 60.59 | 3,669,870 | 57.67 | 3.99 | 96.01 |
| 水電燃氣業 | 185 | 0.03 | 3,635 | 0.06 | 3,819 | 0.06 | 4.83 | 95.17 |
| 營造業 | 2,426 | 0.44 | 14,695 | 0.25 | 17,122 | 0.27 | 14.17 | 85.83 |
| 批發及零售業 | 337,579 | 61.56 | 1,815,665 | 31.22 | 2,153,243 | 33.84 | 15.68 | 84.32 |
| 住宿及餐飲業 | 1,729 | 0.32 | 5,857 | 0.10 | 7,586 | 0.12 | 22.80 | 77.20 |
| 運輸倉儲及通信業 | 49,702 | 9.06 | 315,304 | 5.42 | 365,006 | 5.74 | 13.62 | 86.38 |
| 金融及保險業 | 42 | 0.01 | 12,772 | 0.22 | 12,814 | 0.20 | 0.33 | 99.67 |
| 不動產及租賃業 | 618 | 0.11 | 17,013 | 0.29 | 17,631 | 0.28 | 3.50 | 96.50 |
| 專業科學及技術服務業 | 6,126 | 1.12 | 95,056 | 1.63 | 101,182 | 1.59 | 6.05 | 93.95 |
| 教育服務業 | 1 | 0.00 | 51 | 0.00 | 52 | 0.00 | 1.59 | 98.41 |
| 醫療保險及社會福利服務業 | 1 | 0.00 | 36 | 0.00 | 37 | 0.00 | 2.69 | 97.31 |
| 文化運動及休閒服務業 | 318 | 0.06 | 3,100 | 0.05 | 3,419 | 0.05 | 9.31 | 90.69 |
| 其他服務業 | 2,488 | 0.45 | 4,744 | 0.08 | 7,232 | 0.11 | 34.40 | 65.60 |
| 合計 | 548,370 | 100.00 | 5,815,081 | 100.00 | 6,363,451 | 100.00 | 8.62 | 91.38 |

資料來源：財政部財稅資料中心，營業稅徵收統計。

(六) 縣市別

就女性企業的縣市別來看，以台北市的女性企業出口比重最高，占 41.77%，其次為台北縣，占 21.18%，再次為桃園縣，僅占 9.99%，澎湖縣則女性企業沒有出口額（請參閱表 2-28）。而我們從全台女性企業分佈來看，女性企業主要集中在五大都會區及其鄰近縣市，其中北部所占比重高達 74.83%，比中、南部地區比重為高，男性企業的營業額比重之分佈也有

類似的現象，顯示台北市、台北縣、桃園縣等縣市為企業主創造出口額的最主要地區。

表 2-28 女性企業出口額及比重 —— 按縣市別分

單位：百萬新台幣；%

| 項目 | 女性企業 | | 男性企業 | | 合計 | | 兩性企業比重 | |
|-----|--------|-------|----------|-------|----------|-------|--------|--------|
| | 金額 | 比重 | 金額 | 比重 | 金額 | 比重 | 女性企 | 男性企 |
| 台北市 | 229,03 | 41.77 | 1,595,64 | 27.44 | 1,824,67 | 28.67 | 12.55 | 87.45 |
| 台北縣 | 116,13 | 21.18 | 1,296,03 | 22.29 | 1,412,16 | 22.19 | 8.22 | 91.78 |
| 基隆市 | 853 | 0.16 | 20,230 | 0.35 | 21,083 | 0.33 | 4.04 | 95.96 |
| 宜蘭縣 | 1,710 | 0.31 | 13,697 | 0.24 | 15,407 | 0.24 | 11.10 | 88.90 |
| 桃園縣 | 54,774 | 9.99 | 696,724 | 11.98 | 751,498 | 11.81 | 7.29 | 92.71 |
| 新竹市 | 4,208 | 0.77 | 400,305 | 6.88 | 404,513 | 6.36 | 1.04 | 98.96 |
| 新竹縣 | 3,582 | 0.65 | 240,368 | 4.13 | 243,950 | 3.83 | 1.47 | 98.53 |
| 苗栗縣 | 3,507 | 0.64 | 71,915 | 1.24 | 75,422 | 1.19 | 4.65 | 95.35 |
| 台中市 | 24,605 | 4.49 | 127,436 | 2.19 | 152,041 | 2.39 | 16.18 | 83.82 |
| 台中縣 | 32,303 | 5.89 | 212,840 | 3.66 | 245,143 | 3.85 | 13.18 | 86.82 |
| 彰化縣 | 13,977 | 2.55 | 132,065 | 2.27 | 146,041 | 2.30 | 9.57 | 90.43 |
| 南投縣 | 2,052 | 0.37 | 36,863 | 0.63 | 38,915 | 0.61 | 5.27 | 94.73 |
| 雲林縣 | 1,175 | 0.21 | 135,475 | 2.33 | 136,650 | 2.15 | 0.86 | 99.14 |
| 嘉義市 | 712 | 0.13 | 5,012 | 0.09 | 5,724 | 0.09 | 12.43 | 87.57 |
| 嘉義縣 | 2,517 | 0.46 | 41,400 | 0.71 | 43,917 | 0.69 | 5.73 | 94.27 |
| 台南市 | 9,731 | 1.77 | 58,188 | 1.00 | 67,920 | 1.07 | 14.33 | 85.67 |
| 台南縣 | 13,228 | 2.41 | 243,273 | 4.18 | 256,501 | 4.03 | 5.16 | 94.84 |
| 高雄市 | 16,495 | 3.01 | 293,061 | 5.04 | 309,556 | 4.86 | 5.33 | 94.67 |
| 高雄縣 | 14,822 | 2.70 | 173,944 | 2.99 | 188,766 | 2.97 | 7.85 | 92.15 |
| 屏東縣 | 2,819 | 0.51 | 17,517 | 0.30 | 20,336 | 0.32 | 13.86 | 86.14 |
| 澎湖縣 | 0 | 0.00 | 275 | 0.00 | 275 | 0.00 | 0.00 | 100.00 |
| 花蓮縣 | 112 | 0.02 | 2,230 | 0.04 | 2,343 | 0.04 | 4.80 | 95.20 |
| 台東縣 | 14 | 0.00 | 581 | 0.01 | 595 | 0.01 | 2.30 | 97.70 |
| 金門縣 | 2 | 0.00 | 7 | 0.00 | 9 | 0.00 | 20.29 | 79.71 |
| 合計 | 548,37 | 100.0 | 5,815,08 | 100.0 | 6,363,45 | 100.0 | 8.62 | 91.38 |

資料來源：財政部財稅資料中心，營業稅徵收統計。

就兩性企業比重來看，女性企業出口額占全體企業比重除了金門縣以

外，其他縣市均不及二成，與男性企業比較，女性企業出口額貢獻規模較小，而澎湖縣的出口額全由男性企業百分之百創造。

(七) 經營年數

就經營年數來看，經營 10 年至 19 年的女性企業出口額占 30.54%，經營 20 年以上企業占 23.42%，經營 5 至 9 年的企業占 22.04%，所以經營超過 5 年以上的中小企業占 76%，超過 10 年也有 53.96%（請參閱表 2-29），而男性企業也有相同的趨勢，顯示企業經營年數越多，所創造出的出口額比重越高。

就兩性企業比重而言，女性企業出口額的貢獻，經營 5 年以上者，隨著經營年數增加，比重有逐漸下降的趨勢，經營 20 年以上的女性企業，其市場占有率僅有 5.78%。而經營 5 年以下者，其市場占有率約可維持在 6%至 36%間。

表 2-29 女性企業出口額及比重 —— 按經營年數分

單位：百萬新台幣；%

| 項目 | 女性企業 | | 男性企業 | | 合計 | | 兩性企業比重 | |
|---------|---------|--------|-----------|--------|-----------|--------|--------|-------|
| | 金額 | 比重 | 金額 | 比重 | 金額 | 比重 | 女性企業 | 男性企業 |
| 未滿 1 年 | 11,914 | 2.17 | 82,715 | 1.42 | 94,629 | 1.49 | 12.59 | 87.41 |
| 1 年 | 48,331 | 8.81 | 86,543 | 1.49 | 134,874 | 2.12 | 35.83 | 64.17 |
| 2 年 | 20,537 | 3.75 | 156,077 | 2.68 | 176,614 | 2.78 | 11.63 | 88.37 |
| 3 年 | 27,677 | 5.05 | 158,110 | 2.72 | 185,787 | 2.92 | 14.90 | 85.10 |
| 4 年 | 23,116 | 4.22 | 361,139 | 6.21 | 384,255 | 6.04 | 6.02 | 93.98 |
| 5-9 年 | 120,879 | 22.04 | 1,085,950 | 18.67 | 1,206,829 | 18.97 | 10.02 | 89.98 |
| 10-19 年 | 167,497 | 30.54 | 1,793,087 | 30.84 | 1,960,584 | 30.81 | 8.54 | 91.46 |
| 20 年以上 | 128,419 | 23.42 | 2,091,461 | 35.97 | 2,219,880 | 34.88 | 5.78 | 94.22 |
| 合計 | 548,370 | 100.00 | 5,815,081 | 100.00 | 6,363,451 | 100.00 | 8.62 | 91.38 |

資料來源：財政部財稅資料中心，營業稅徵收統計。

第三章 女性企業主人力資源發展概況

為了解女性負責人的個人屬性，我們根據主計處的《中華民國台灣地區人力資源統計月報》原始資料，就雇主、自營作業者等兩種身分結構，分別按企業規模、年齡分佈、婚姻狀況、教育程度、學歷與主修科系、行業別、縣市別等角度，來觀察女性企業主的人力特質。

不過，由於資料限制，本章所使用的中小企業定義係以人數為認定標準，即礦業及土石採取業、製造業、營造業等從業人數在 200 人以下或其他行業從業人數在 50 人以下者，屬於中小企業。而雇主則是指自己經營或合夥經營事業而僱有他人幫助工作之就業者；自營作業者則係指自己經營或合夥經營事業而未僱有他人之就業者。以下茲分雇主與自營作業者加以說明。

第一節 女性雇主整體發展概況

（一）從業人數

2003 年女性雇主企業規模別集中在 1 人至 199 人之間，其中尤以 1 人至 9 人者最多，高達 71,677 人，10 人至 29 人、30 人至 49 人者分居二、三名，分別有 8,919 人、624 人，各占女性雇主的 10.89%，0.76%（請參閱表 3-1）；而男性企業亦有相同的趨勢，顯示企業雇主企業規模較小。

兩性企業所占比重中，女性雇主從業人數規模占全體雇主比重不及二

成，顯示女性雇主企業規模相對於男性企業為小。

表 3-1 女性雇主及比重 —— 按從業人數

單位：人；%

| 項目 | 女性 | | 男性 | | 合計 | | 兩性比重 | |
|-------------|--------|--------|---------|--------|---------|--------|-------|--------|
| | 人數 | 比重 | 人數 | 比重 | 人數 | 比重 | 女性 | 男性 |
| 1 人 | 0 | 0.00 | 3,253 | 0.78 | 3,253 | 0.66 | 0.00 | 100.00 |
| 2 人~9 人 | 71,677 | 87.53 | 334,038 | 80.60 | 405,714 | 81.74 | 17.67 | 82.33 |
| 10 人~29 人 | 8,919 | 10.89 | 59,572 | 14.37 | 68,490 | 13.80 | 13.02 | 86.98 |
| 30 人~49 人 | 624 | 0.76 | 8,873 | 2.14 | 9,497 | 1.91 | 6.57 | 93.43 |
| 50 人~99 人 | 287 | 0.35 | 5,003 | 1.21 | 5,290 | 1.07 | 5.42 | 94.58 |
| 100 人~199 人 | 379 | 0.46 | 2,195 | 0.53 | 2,574 | 0.52 | 14.72 | 85.28 |
| 200 人~499 人 | 0 | 0.00 | 1,199 | 0.29 | 1,199 | 0.24 | 0.00 | 100.00 |
| 500 人以上 | 0 | 0.00 | 323 | 0.08 | 323 | 0.07 | 0.00 | 100.00 |
| 合計 | 81,885 | 100.00 | 414,455 | 100.00 | 496,339 | 100.00 | 16.50 | 83.50 |

資料來源：整理自行政院主計處，《中華民國台灣地區人力資源統計月報》原始資料。

(二) 規模別

2003 年，在 81,885 位女性雇主中，有 81,592 位經營中小企業，占 99.64%（請參閱表 3-2），僅有不到 1% 的女性雇主經營大企業，可見女性雇主經營的企業多以中小企業為主。反觀男性雇主，經營中小企業比重也高達 99.25%，僅略低於女性企業，所以國內雇主不分性別都以中小企業為主。

表 3-2 女性雇主及比重 —— 按企業規模分

單位：人；%

| 項目 | 女性 | | 男性 | | 合計 | | 兩性比重 | |
|------|--------|--------|---------|--------|---------|--------|-------|-------|
| | 人數 | 比重 | 人數 | 比重 | 人數 | 比重 | 女性 | 男性 |
| 中小企業 | 81,592 | 99.64 | 411,352 | 99.25 | 492,944 | 99.32 | 16.55 | 83.45 |
| 大企業 | 293 | 0.36 | 3,102 | 0.75 | 3,395 | 0.68 | 8.62 | 91.38 |
| 合計 | 81,885 | 100.00 | 414,455 | 100.00 | 496,339 | 100.00 | 16.50 | 83.50 |

資料來源：整理自行政院主計處，《中華民國台灣地區人力資源統計月報》原始資料。

中小企業中，女性雇主經營的企業與男性比重分別為 16.55%與 83.45%，而大企業中兩性企業比率為 8.62%與 91.38%，可見在雇主中，無論中小企業或大企業，都以男性雇主為主，即使中小企業，女性雇主也僅占 16.55%。

(三) 年齡分佈

就年齡分佈來看，2003 年女性雇主集中在 30 歲至 54 歲之間，其中尤以 40 歲至 44 歲者最多，高達 19,045 人，35 至 39 歲、45 至 49 歲者分居二、三名，分別有 16,497 人、15,395 人，各占女性雇主的 20.15%，18.80%（請參閱表 3-3）；而男性雇主亦有相同的趨勢，顯示時間與經驗的累積是成為一位企業主的必要條件。

表 3-3 女性雇主及比重——按年齡別分

單位：人；%

| 項目 | 女性 | | 男性 | | 合計 | | 兩性比重 | |
|-----------|--------|--------|---------|--------|---------|--------|-------|-------|
| | 人數 | 比重 | 人數 | 比重 | 人數 | 比重 | 女性 | 男性 |
| 15 歲~19 歲 | 63 | 0.08 | 43 | 0.01 | 106 | 0.02 | 59.50 | 40.50 |
| 20 歲~24 歲 | 765 | 0.93 | 1,843 | 0.44 | 2,608 | 0.53 | 29.33 | 70.67 |
| 25 歲~29 歲 | 3,995 | 4.88 | 14,534 | 3.51 | 18,529 | 3.73 | 21.56 | 78.44 |
| 30 歲~34 歲 | 10,864 | 13.27 | 39,741 | 9.59 | 50,605 | 10.20 | 21.47 | 78.53 |
| 35 歲~39 歲 | 16,497 | 20.15 | 69,048 | 16.66 | 85,546 | 17.24 | 19.28 | 80.72 |
| 40 歲~44 歲 | 19,045 | 23.26 | 86,534 | 20.88 | 105,579 | 21.27 | 18.04 | 81.96 |
| 45 歲~49 歲 | 15,395 | 18.80 | 85,861 | 20.72 | 101,256 | 20.40 | 15.20 | 84.80 |
| 50 歲~54 歲 | 9,290 | 11.35 | 63,959 | 15.43 | 73,249 | 14.76 | 12.68 | 87.32 |
| 55 歲~59 歲 | 2,963 | 3.62 | 27,062 | 6.53 | 30,024 | 6.05 | 9.87 | 90.13 |
| 60 歲~64 歲 | 1,964 | 2.40 | 15,761 | 3.80 | 17,725 | 3.57 | 11.08 | 88.92 |
| 65 歲以上 | 1,043 | 1.27 | 10,069 | 2.43 | 11,112 | 2.24 | 9.39 | 90.61 |
| 合計 | 81,885 | 100.00 | 414,455 | 100.00 | 496,339 | 100.00 | 16.50 | 83.50 |

資料來源：整理自行政院主計處，《中華民國台灣地區人力資源統計月報》原始資料。

兩性企業所占比重中，除了 15 歲至 19 歲女性雇主比重高於男性外，在其他年齡層，女性雇主相對於男性雇主的比重，有隨著年齡提高而下降的趨勢，顯示女性雇主隨年齡增長經營企業的意願相對較男性為低。

(四) 婚姻狀況

2003 年女性雇主 81,885 人以已婚者為主，共有 57,773 人，占 70.55% 的比重，其次為單身者，占 14.04%，而離婚、配偶死亡的比重分別占 8.77%，6.64%（請參閱表 3-4）。我們就男性觀察，男性雇主亦以已婚者居多，占 89.42%，其次為單身者，占 6.96%，顯示不論女性或男性雇主皆以已婚身分占絕大多數，創業係因家庭經濟壓力抑或仍需兩性相互協助，則有待進一步研究。另外，女性雇主中，已婚者所占比重相對較男性為低，而其他婚姻狀況的比重則相對較男性為高，呈現女性在婚後的創業比率較其他婚姻狀況為低，可能是受家庭羈絆之故。在兩性企業比重中，已婚女性雇主相對於男性雇主更低至僅有 13.49%。

表 3-4 女性雇主及比重 —— 按婚姻狀況分

單位：人；%

| 項目 | 女性 | | 男性 | | 合計 | | 兩性比重 | |
|------|--------|--------|---------|--------|---------|--------|-------|-------|
| | 人數 | 比重 | 人數 | 比重 | 人數 | 比重 | 女性 | 男性 |
| 單身 | 11,499 | 14.04 | 28,826 | 6.96 | 40,326 | 8.12 | 28.52 | 71.48 |
| 已婚 | 57,773 | 70.55 | 370,588 | 89.42 | 428,361 | 86.30 | 13.49 | 86.51 |
| 離婚 | 7,180 | 8.77 | 11,748 | 2.83 | 18,928 | 3.81 | 37.93 | 62.07 |
| 配偶死亡 | 5,433 | 6.64 | 3,292 | 0.79 | 8,725 | 1.76 | 62.27 | 37.73 |
| 合計 | 81,885 | 100.00 | 414,455 | 100.00 | 496,339 | 100.00 | 16.50 | 83.50 |

資料來源：整理自行政院主計處，《中華民國台灣地區人力資源統計月報》原始資料。

就兩性企業比重來看，在配偶死亡部分，女性雇主比重高於男性雇

主，比重高達 62.27%，可能是因為配偶死亡，為維持家庭生計，使得女性雇主比重相較於男性雇主為高。

(五) 教育程度

就教育程度來看，女性雇主的程度以高職學歷居多、專科學歷次之，分別占 29.69%，16.84%，兩者合計囊括女性雇主 46.53%（請參閱表 3-5），從男性雇主的程度來看，亦以高職學歷最多，占 25.38%，其次為國中學歷，占 18.30%，兩者合計占有男性雇主 43% 以上的比重，我們由教育程度的分佈可看出，無論男性或女性都有隨著學歷的提高，雇主的比重愈降低的趨勢，其中除了學歷人口數呈現金字塔型分佈以外，學歷愈高者，風險趨避的現象愈明顯。

表 3-5 女性雇主及比重 —— 按教育程度分

單位：人；%

| 項目 | 女性 | | 男性 | | 合計 | | 兩性比重 | |
|-----|--------|--------|---------|--------|---------|--------|-------|-------|
| | 人數 | 比重 | 人數 | 比重 | 人數 | 比重 | 女性 | 男性 |
| 不識字 | 532 | 0.65 | 214 | 0.05 | 746 | 0.15 | 71.33 | 28.67 |
| 自修 | 58 | 0.07 | 344 | 0.08 | 402 | 0.08 | 14.40 | 85.60 |
| 國小 | 11,531 | 14.08 | 48,135 | 11.61 | 59,666 | 12.02 | 19.33 | 80.67 |
| 國中 | 12,226 | 14.93 | 75,836 | 18.30 | 88,062 | 17.74 | 13.88 | 86.12 |
| 高中 | 9,337 | 11.40 | 50,596 | 12.21 | 59,933 | 12.08 | 15.58 | 84.42 |
| 高職 | 24,315 | 29.69 | 105,170 | 25.38 | 129,485 | 26.09 | 18.78 | 81.22 |
| 專科 | 13,790 | 16.84 | 68,969 | 16.64 | 82,759 | 16.67 | 16.66 | 83.34 |
| 大學 | 8,691 | 10.61 | 56,640 | 13.67 | 65,331 | 13.16 | 13.30 | 86.70 |
| 碩士 | 1,275 | 1.56 | 7,082 | 1.71 | 8,357 | 1.68 | 15.25 | 84.75 |
| 博士 | 130 | 0.16 | 1,469 | 0.35 | 1,598 | 0.32 | 8.12 | 91.88 |
| 合計 | 81,885 | 100.00 | 414,455 | 100.00 | 496,339 | 100.00 | 16.50 | 83.50 |

資料來源：整理自行政院主計處，《中華民國台灣地區人力資源統計月報》原始資料。

在兩性企業比重中，除了女性雇主不識字的比重相對高於男性雇主，達 71.33% 之外，各級教育程度女性雇主的比重皆小於男性雇主的比重，其中女性雇主不識字的比重大幅高於男性，可能是因為部份非技術型態產業無須累積相關工作經驗或無須專業技術背景所致。

（六）主修科系

就雇主來看，台灣地區女性雇主的學歷以無法區分學歷或科系的居多，即包括不識字、自修、國小、國中或高中等，高達 3 萬 3 千人（請參閱表 3-6），占 41.14%，其餘高職以上學歷者，以商、管理最多，占 40.52%，其他科系則相對少數。而男性雇主無法區分學歷或主修科系者也達 17 萬 5 千人，占 42.25%，高職以上者以工科人數最多，達 14 萬 5 千人，占 35.11%，其次才是商、管理科系，與女性雇主的科系排名明顯不同，顯示女性雇主與男性雇主主修專長之差異。

在兩性企業比重中，女性雇主在各學歷或主修科系比重大多不超過 50%，唯有教育、其他類科分別占全體雇主比重的 60.76%、58.33%，超過男性雇主所占的比重，可見學歷為教育、其他類科的雇主，以女性的發展較活躍。

表 3-6 女性雇主及比重 —— 按主修科目區分

單位：人；%

| 項目 | 女性 | | 男性 | | 合計 | | 兩性比重 | |
|------|--------|--------|---------|--------|---------|--------|-------|--------|
| | 人數 | 比重 | 人數 | 比重 | 人數 | 比重 | 女性 | 男性 |
| 無 | 33,684 | 41.14 | 175,125 | 42.25 | 208,809 | 42.07 | 16.13 | 83.87 |
| 文 | 2,276 | 2.78 | 5,035 | 1.21 | 7,311 | 1.47 | 31.13 | 68.87 |
| 法 | 705 | 0.86 | 2,742 | 0.66 | 3,447 | 0.69 | 20.45 | 79.55 |
| 商、管理 | 33,181 | 40.52 | 49,558 | 11.96 | 82,738 | 16.67 | 40.10 | 59.90 |
| 理 | 292 | 0.36 | 3,160 | 0.76 | 3,452 | 0.70 | 8.44 | 91.56 |
| 工 | 3,055 | 3.73 | 145,514 | 35.11 | 148,569 | 29.93 | 2.06 | 97.94 |
| 農 | 631 | 0.77 | 7,742 | 1.87 | 8,372 | 1.69 | 7.53 | 92.47 |
| 醫 | 2,249 | 2.75 | 18,666 | 4.50 | 20,915 | 4.21 | 10.75 | 89.25 |
| 軍警 | 0 | 0.00 | 2,876 | 0.69 | 2,876 | 0.58 | 0.00 | 100.00 |
| 教育 | 1,680 | 2.05 | 1,085 | 0.26 | 2,765 | 0.56 | 60.76 | 39.24 |
| 其他 | 4,133 | 5.05 | 2,953 | 0.71 | 7,086 | 1.43 | 58.33 | 41.67 |
| 合計 | 81,885 | 100.00 | 414,455 | 100.00 | 496,339 | 100.00 | 16.50 | 83.50 |

資料來源：整理自行政院主計處，《中華民國台灣地區人力資源統計月報》原始資料。

(七) 行業別

以行業別來看，女性雇主以經營批發及零售業為主，家數達 21,934 人，占 26.79% 的比重，其次為住宿及餐飲業，達 17,294 人，占 21.12%，再次為製造業，將近一萬人，占女性雇主 12.05% 左右（請參閱表 3-7）。而男性雇主則以製造業占大宗，達 122,452 人，占 29.55%，次多的則為批發及零售業，計有 110,786 人，占男性雇主比重 26.73%，再次為營造業，占有 12.43%，與女性雇主經營行業別排序不同，可能製造業、營造業屬性較不適合女性業主。

就兩性企業比率來看，女性雇主投入比率相對較高的行業包括住宿及餐飲業、教育服務業，相對於男性雇主的比重都達 35% 以上，其中在教育服務業更高達 55.78%，在專業科學及技術服務業、文化運動及休閒服務

業、其他服務業的投入比重也都在 20%以上，可見女性投入以服務業為主，其中在住宿及餐飲業、教育服務業是女性雇主的相對優勢產業。

表 3-7 女性雇主及比重 —— 按產業別分

單位：人；%

| 項目 | 女性 | | 男性 | | 合計 | | 兩性比重 | |
|--------------|--------|--------|---------|--------|---------|--------|-------|--------|
| | 人數 | 比重 | 人數 | 比重 | 人數 | 比重 | 女性 | 男性 |
| 農林漁牧業 | 363 | 0.44 | 8,129 | 1.96 | 8,492 | 1.71 | 4.28 | 95.72 |
| 礦業及土石採集業 | 54 | 0.07 | 356 | 0.09 | 411 | 0.08 | 13.26 | 86.74 |
| 製造業 | 9,864 | 12.05 | 122,452 | 29.55 | 132,316 | 26.66 | 7.46 | 92.54 |
| 水電燃氣業 | 0 | 0.00 | 17 | 0.00 | 17 | 0.00 | 0.00 | 100.00 |
| 營造業 | 1,857 | 2.27 | 51,514 | 12.43 | 53,371 | 10.75 | 3.48 | 96.52 |
| 批發及零售業 | 21,934 | 26.79 | 110,786 | 26.73 | 132,720 | 26.74 | 16.53 | 83.47 |
| 住宿及餐飲業 | 17,294 | 21.12 | 29,627 | 7.15 | 46,921 | 9.45 | 36.86 | 63.14 |
| 運輸倉儲及通信業 | 1,521 | 1.86 | 9,578 | 2.31 | 11,098 | 2.24 | 13.70 | 86.30 |
| 金融及保險業 | 295 | 0.36 | 1,520 | 0.37 | 1,814 | 0.37 | 16.23 | 83.77 |
| 不動產及租賃業 | 619 | 0.76 | 4,100 | 0.99 | 4,720 | 0.95 | 13.12 | 86.88 |
| 專業科學及技術服務業 | 4,949 | 6.04 | 19,081 | 4.60 | 24,030 | 4.84 | 20.6 | 79.40 |
| 教育服務業 | 6,869 | 8.39 | 5,445 | 1.31 | 12,313 | 2.48 | 55.78 | 44.22 |
| 醫療保險及社會福利服務業 | 1,649 | 2.01 | 15,948 | 3.85 | 17,598 | 3.55 | 9.37 | 90.63 |
| 文化運動及休閒服務業 | 2,148 | 2.62 | 7,444 | 1.80 | 9,592 | 1.93 | 22.39 | 77.61 |
| 其他服務業 | 2,148 | 2.62 | 7,444 | 1.80 | 9,592 | 1.93 | 22.39 | 77.61 |
| 合計 | 81,885 | 100.00 | 414,455 | 100.00 | 496,339 | 100.00 | 16.50 | 83.50 |

資料來源：整理自行政院主計處，《中華民國台灣地區人力資源統計月報》原始資料。

(八) 縣市別

就女性雇主的縣市別分佈來看，以台北市的人數最多，達 15,233 人，占 18.60%，其次為台北縣的 14,443 人，占有 17.64%，兩縣市合計已占有 36% 以上的比重，再次的高雄市 7,506 人，所占比重僅為 9.17%，可見女性雇主仍集中在台北縣市（請參閱表 3-8）。而我們從全台的女性雇主分佈

來看，女性雇主主要集中在五大都會區及其鄰近縣市，而且北部所占比重高達 50.71%，高於南部的 21.84%，南部又高於中部的 20.82%，男性雇主的空間分佈也有類似的現象，可見這是企業家共同的想法。

表 3-8 女性雇主及比重 —— 按縣市別分

單位：人；%

| 項目 | 女性 | | 男性 | | 合計 | | 兩性比重 | |
|-----|--------|--------|---------|--------|---------|--------|-------|-------|
| | 人數 | 比重 | 人數 | 比重 | 人數 | 比重 | 女性 | 男性 |
| 台北市 | 15,233 | 18.60 | 69,281 | 16.72 | 84,514 | 17.03 | 18.02 | 81.98 |
| 台北縣 | 14,443 | 17.64 | 80,106 | 19.33 | 94,549 | 19.05 | 15.28 | 84.72 |
| 基隆市 | 1,273 | 1.55 | 5,470 | 1.32 | 6,742 | 1.36 | 18.87 | 81.13 |
| 宜蘭縣 | 1,407 | 1.72 | 7,789 | 1.88 | 9,196 | 1.85 | 15.30 | 84.70 |
| 桃園縣 | 6,821 | 8.33 | 32,681 | 7.89 | 39,502 | 7.96 | 17.27 | 82.73 |
| 新竹市 | 1,508 | 1.84 | 7,600 | 1.83 | 9,107 | 1.83 | 16.55 | 83.45 |
| 新竹縣 | 844 | 1.03 | 5,174 | 1.25 | 6,019 | 1.21 | 14.03 | 85.97 |
| 苗栗縣 | 1,439 | 1.76 | 6,984 | 1.69 | 8,423 | 1.70 | 17.08 | 82.92 |
| 台中市 | 5,621 | 6.86 | 28,915 | 6.98 | 34,537 | 6.96 | 16.28 | 83.72 |
| 台中縣 | 4,078 | 4.98 | 29,306 | 7.07 | 33,384 | 6.73 | 12.22 | 87.78 |
| 彰化縣 | 3,273 | 4.00 | 19,450 | 4.69 | 22,723 | 4.58 | 14.41 | 85.59 |
| 南投縣 | 1,354 | 1.65 | 5,510 | 1.33 | 6,864 | 1.38 | 19.72 | 80.28 |
| 雲林縣 | 1,286 | 1.57 | 7,466 | 1.80 | 8,752 | 1.76 | 14.69 | 85.31 |
| 嘉義市 | 873 | 1.07 | 4,693 | 1.13 | 5,565 | 1.12 | 15.68 | 84.32 |
| 嘉義縣 | 472 | 0.58 | 6,191 | 1.49 | 6,663 | 1.34 | 7.09 | 92.91 |
| 台南市 | 298 | 0.36 | 1,554 | 0.37 | 1,852 | 0.37 | 16.10 | 83.90 |
| 台南縣 | 2,429 | 2.97 | 13,319 | 3.21 | 15,748 | 3.17 | 15.43 | 84.57 |
| 高雄市 | 7,506 | 9.17 | 32,344 | 7.80 | 39,851 | 8.03 | 18.84 | 81.16 |
| 高雄縣 | 3,608 | 4.41 | 16,352 | 3.95 | 19,960 | 4.02 | 18.08 | 81.92 |
| 屏東縣 | 2,390 | 2.92 | 10,218 | 2.47 | 12,608 | 2.54 | 18.95 | 81.05 |
| 澎湖縣 | 298 | 0.36 | 1,554 | 0.37 | 1,852 | 0.37 | 16.10 | 83.90 |
| 花蓮縣 | 1,718 | 2.10 | 4,812 | 1.16 | 6,530 | 1.32 | 26.31 | 73.69 |
| 台東縣 | 1,022 | 1.25 | 2,936 | 0.71 | 3,958 | 0.80 | 25.82 | 74.18 |
| 合計 | 81,885 | 100.00 | 414,455 | 100.00 | 496,339 | 100.00 | 16.50 | 83.50 |

資料來源：整理自行政院主計處，《中華民國台灣地區人力資源統計月報》原始資料。

就兩性企業比重來看，在一般縣市女性雇主占全體雇主比重不及三成，不過，在花蓮縣、台東縣等都市化程度較低的縣市，其女性雇主比重則相對較高，在花蓮縣達 26.31%，是否因為在前述兩個縣市，女性因為工作機會較少，因而自行創業者較多，則值得深入探討。

第二節 女性自營作業者整體發展概況

(一) 從業人數

2003 年，在 327,301 位女性自營作業中，有 255,829 位自營作業者屬於一人企業，占全體自營作業者 78.16% 的比重（請參閱表 3-9），僅有不到三成的女性自營作業者企業規模在 1 人至 9 人之間，而男性自營作業者亦有相同的趨勢，顯示自營作業者經營企業以自己經營者居多。

兩性企業所占比重中，女性自營作業者企業規模占全體自營作業者比重不及三成，尤其以企業規模 1 人至 9 人者的比重相對男性自營作業者為低，顯示女性自營作業者企業規模較男性企業小。

表 3-9 女性自營作業者及比重 ——按從業人數

單位：人；%

| 項目 | 女性 | | 男性 | | 合計 | | 兩性比重 | |
|---------|---------|--------|-----------|--------|-----------|--------|-------|-------|
| | 人數 | 比重 | 人數 | 比重 | 人數 | 比重 | 女性 | 男性 |
| 1 人 | 255,829 | 78.16 | 664,542 | 57.45 | 920,371 | 62.02 | 27.80 | 72.20 |
| 2 人~9 人 | 71,472 | 21.84 | 492,219 | 42.55 | 563,691 | 37.98 | 12.68 | 87.32 |
| 合計 | 327,301 | 100.00 | 1,156,761 | 100.00 | 1,484,062 | 100.00 | 22.05 | 77.95 |

資料來源：整理自行政院主計處，《中華民國台灣地區人力資源統計月報》原始資料。

(二) 規模別

自營作業業者由於自己經營或合夥經營並未僱有他人，因此全部屬於中小企業，2003 年台灣地區的自營作業業者有 1,484,062 人，其中有 327,301 位為女性自營作業業者，占 22.05% 的比重，而男性自營作業業者則有 1,156,761 人，占 77.95% 的比重（請參閱表 3-10）。在全體自營作業業者中，女性自營作業業者占 22.05%，男性自營作業業者則占 77.95%。

表 3-10 女性自營作業業者及比重 —— 按企業規模分

單位：千人；%

| 項目 | 女性 | | 男性 | | 合計 | | 兩性比重 | |
|------|---------|--------|-----------|--------|-----------|--------|-------|-------|
| | 人數 | 比重 | 人數 | 比重 | 人數 | 比重 | 女性 | 男性 |
| 中小企業 | 327,301 | 100.00 | 1,156,761 | 100.00 | 1,484,062 | 100.00 | 22.05 | 77.95 |
| 大企業 | 0 | 0.00 | 0 | 0.00 | 0 | 0.00 | 0.00 | 0.00 |
| 合計 | 327,301 | 100.00 | 1,156,761 | 100.00 | 1,484,062 | 100.00 | 22.05 | 77.95 |

資料來源：整理自行政院主計處，《中華民國台灣地區人力資源統計月報》原始資料。

(三) 年齡別

就自營作業業者的年齡分佈來看，2003 年女性自營作業業者多集中在 35 歲至 54 歲之間，其中以 45 歲至 49 歲者最多，將近 6 萬人，占 18.15%，40 至 44 歲、35 至 39 歲者分居二、三名，分別有 56,845 人、48,968 人，各占女性自營作業業者的 17.37%、14.96%（請參閱表 3-11）；而男性自營作業業者亦有相同的趨勢，顯示時間與經驗的累積是成為一位企業主的必要條件。

兩性企業所占比重中，除了 15 歲至 19 歲的自營作業業者之外，其餘年齡層的女性自營作業業者相對於男性的比重，有隨著年齡的提高而下降的趨

勢，顯示年齡愈提高，男性自營作業者的創業意願比同一年齡層的女性相對為強。

表 3-11 女性自營業者及比重 —— 按年齡別

單位：人；%

| 項目 | 女性 | | 男性 | | 合計 | | 兩性比重 | |
|-----------|---------|--------|-----------|--------|-----------|--------|-------|-------|
| | 人數 | 比重 | 人數 | 比重 | 人數 | 比重 | 女性 | 男性 |
| 15 歲~19 歲 | 676 | 0.21 | 854 | 0.07 | 1,530 | 0.10 | 44.20 | 55.80 |
| 20 歲~24 歲 | 7,248 | 2.21 | 8,785 | 0.76 | 16,033 | 1.08 | 45.20 | 54.80 |
| 25 歲~29 歲 | 17,867 | 5.46 | 41,117 | 3.55 | 58,984 | 3.97 | 30.29 | 69.71 |
| 30 歲~34 歲 | 31,318 | 9.57 | 87,107 | 7.53 | 118,425 | 7.98 | 26.45 | 73.55 |
| 35 歲~39 歲 | 48,968 | 14.96 | 146,015 | 12.62 | 194,983 | 13.14 | 25.11 | 74.89 |
| 40 歲~44 歲 | 56,845 | 17.37 | 188,578 | 16.30 | 245,423 | 16.54 | 23.16 | 76.84 |
| 45 歲~49 歲 | 59,394 | 18.15 | 197,837 | 17.10 | 257,230 | 17.33 | 23.09 | 76.91 |
| 50 歲~54 歲 | 46,891 | 14.33 | 178,666 | 15.45 | 225,557 | 15.20 | 20.79 | 79.21 |
| 55 歲~59 歲 | 23,280 | 7.11 | 109,320 | 9.45 | 132,600 | 8.93 | 17.56 | 82.44 |
| 60 歲~64 歲 | 21,183 | 6.47 | 111,636 | 9.65 | 132,819 | 8.95 | 15.95 | 84.05 |
| 65 歲以上 | 13,633 | 4.17 | 86,846 | 7.51 | 100,479 | 6.77 | 13.57 | 86.43 |
| 合 計 | 327,301 | 100.00 | 1,156,761 | 100.00 | 1,484,062 | 100.00 | 22.05 | 77.95 |

資料來源：整理自行政院主計處，《中華民國台灣地區人力資源統計月報》原始資料。

(四) 婚姻狀況

2003 年女性自營業者中以已婚者為主，共有 229,541 人，占 70.13% 的比重，其次為配偶死亡者，占 12.40%，而單身、離婚的比重分別占 10%，7.18%（請參閱表 3-12）。我們就男性觀察，男性自營業者亦以已婚者居多，占 85.96%，其次為單身者，占 8%，顯示不論女性或男性自營業者皆以已婚身分占絕大多數。

就兩性企業比重來看，女性自營業者以配偶死亡的比率特別高，達 63.57%，可能是因為配偶死亡，因而有自立更生的壓力，因此成為自營作

業者的比率較高。

表 3-12 女性自營作業業者及比重 —— 按婚姻狀況分

單位：人；%

| 項目 | 女性 | | 男性 | | 合計 | | 兩性比重 | |
|------|---------|--------|-----------|--------|-----------|--------|-------|-------|
| | 人數 | 比重 | 人數 | 比重 | 人數 | 比重 | 女性 | 男性 |
| 單身 | 33,664 | 10.00 | 95,443 | 8.00 | 129,108 | 9.00 | 26.00 | 74.00 |
| 已婚 | 229,541 | 70.13 | 994,391 | 85.96 | 1,223,932 | 82.47 | 18.75 | 81.25 |
| 離婚 | 23,515 | 7.18 | 43,667 | 3.77 | 67,182 | 4.53 | 35.00 | 65.00 |
| 配偶死亡 | 40,581 | 12.40 | 23,260 | 2.01 | 63,841 | 4.30 | 63.57 | 36.43 |
| 合計 | 327,301 | 100.00 | 1,156,761 | 100.00 | 1,484,062 | 100.00 | 22.05 | 77.95 |

資料來源：整理自行政院主計處，《中華民國台灣地區人力資源統計月報》原始資料。

(五) 教育程度

就教育程度來看，女性自營作業業者的教育程度以國小學歷居多、高職學歷次之，分別占 32.95%，24.47%，兩者合計占女性雇主的 57.42%（請參閱表 3-13），從男性自營作業業者的教育程度來看，亦以國小學歷最多，占 32.34%，其次為國中學歷，占 24.51%，兩者合計超過男性雇主的二分之一以上，我們由教育程度的分佈可看出，自營作業業者的學歷普遍較低，女性自營作業業者中並無學歷為博士者，顯見學歷愈高，成為自營作業業者的傾向愈低。

在兩性企業比重中，各級教育程度女性自營作業業者的比重皆小於男性自營作業業者的比重，其中以女性自營作業業者不識字的比重相對於男性自營作業業者的比重較高，占 41.82%，擁有博士學歷的自營作業業者全部為男性，女性並無博士級的自營作業業者。

表 3-13 女性自營作業業者及比重 —— 按教育程度分

單位：人；%

| 項目 | 女性 | | 男性 | | 合計 | | 兩性比重 | |
|-----|---------|--------|-----------|--------|-----------|--------|-------|--------|
| | 人數 | 比重 | 人數 | 比重 | 人數 | 比重 | 女性 | 男性 |
| 不識字 | 19,500 | 5.96 | 27,128 | 2.35 | 46,628 | 3.14 | 41.82 | 58.18 |
| 自修 | 3,743 | 1.14 | 9,339 | 0.81 | 13,081 | 0.88 | 28.61 | 71.39 |
| 國小 | 107,861 | 32.95 | 374,110 | 32.34 | 481,971 | 32.48 | 22.38 | 77.62 |
| 國中 | 63,779 | 19.49 | 283,545 | 24.51 | 347,324 | 23.40 | 18.36 | 81.64 |
| 高中 | 24,771 | 7.57 | 114,486 | 9.90 | 139,257 | 9.38 | 17.79 | 82.21 |
| 高職 | 80,079 | 24.47 | 234,951 | 20.31 | 315,031 | 21.23 | 25.42 | 74.58 |
| 專科 | 18,494 | 5.65 | 79,187 | 6.85 | 97,682 | 6.58 | 18.93 | 81.07 |
| 大學 | 8,401 | 2.57 | 31,229 | 2.70 | 39,630 | 2.67 | 21.20 | 78.80 |
| 碩士 | 674 | 0.21 | 2,429 | 0.21 | 3,102 | 0.21 | 21.72 | 78.28 |
| 博士 | 0 | 0.00 | 357 | 0.03 | 357 | 0.02 | 0.00 | 100.00 |
| 合計 | 327,301 | 100.00 | 1,156,761 | 100.00 | 1,484,062 | 100.00 | 22.05 | 77.95 |

資料來源：整理自行政院主計處，《中華民國台灣地區人力資源統計月報》原始資料。

(六) 主修科系

台灣地區女性自營作業業者以學歷或主修科系無法分類者居多，達 21 萬 9 千人，占 67.11%，顯見自營作業業者皆以高中學歷及國中以下者居多。就區分科系的女性自營作業業者來看，以商、管理科系最多，達 73,655 人。而男性自營作業業者亦以無法區分學歷或主修科系者居多，共 80 萬 8 千人，占 69.90%。可區分學歷或科系的自營作業業者則以工科最多，共 22 萬 8 人，其次才為商、管理科系，與女性自營作業業者學歷或主修科系排名明顯不同，顯示女性和男性主修專長之差異。

在兩性企業比重中，女性自營作業業者在各學歷或主修科系比重大多不超過 50%，唯有商、管理及其他類科分別占全體企業比重 55.91%、74.12%，超過男性自營作業業者所占的比重，可見學歷為商、管理及其他類科的自營

作業者，女性創業的比重高於男性。

表 3-14 女性自營作業者及比重 —— 按學歷或主修科系分

單位：人；%

| 項目 | 女性 | | 男性 | | 合計 | | 兩性比重 | |
|------|---------|--------|-----------|--------|-----------|--------|-------|--------|
| | 人數 | 比重 | 人數 | 比重 | 人數 | 比重 | 女性 | 男性 |
| 無 | 219,653 | 67.11 | 808,608 | 69.90 | 1,028,261 | 69.29 | 21.36 | 78.64 |
| 文 | 3,194 | 0.98 | 5,057 | 0.44 | 8,251 | 0.56 | 38.71 | 61.29 |
| 法 | 358 | 0.11 | 2,353 | 0.20 | 2,711 | 0.18 | 13.21 | 86.79 |
| 商、管理 | 73,655 | 22.50 | 58,093 | 5.02 | 131,748 | 8.88 | 55.91 | 44.09 |
| 理 | 473 | 0.14 | 2,025 | 0.18 | 2,498 | 0.17 | 18.94 | 81.06 |
| 工 | 8,337 | 2.55 | 228,917 | 19.79 | 237,254 | 15.99 | 3.51 | 96.49 |
| 農 | 2,078 | 0.63 | 23,973 | 2.07 | 26,051 | 1.76 | 7.98 | 92.02 |
| 醫 | 2,747 | 0.84 | 14,303 | 1.24 | 17,050 | 1.15 | 16.11 | 83.89 |
| 軍警 | 0 | 0.00 | 6,950 | 0.60 | 6,950 | 0.47 | 0.00 | 100.00 |
| 教育 | 827 | 0.25 | 904 | 0.08 | 1,731 | 0.12 | 47.76 | 52.24 |
| 其他 | 15,979 | 4.88 | 5,578 | 0.48 | 21,557 | 1.45 | 74.12 | 25.88 |
| 合計 | 327,301 | 100.00 | 1,156,761 | 100.00 | 1,484,062 | 100.00 | 22.05 | 77.95 |

資料來源：整理自行政院主計處，《中華民國台灣地區人力資源統計月報》原始資料。

(七) 行業別

以行業別來看，女性自營作業者以經營批發及零售業為主，人數達 128,330 人，占 39.21% 的比重，其次為其他服務業，達 65,247 人，占 19.93%，再次為住宿及餐飲業，占女性自營作業者的 19.21% 左右（請參閱表 3-15）。而男性自營作業者則以經營農林漁牧業占大宗，達 384,319 人，占 33.22%，次多的則為批發及零售業，計有 316,371 人，占男性自營作業者比重 27.35%，再次為運輸倉儲及通信業，占有 8.83%，可見女性仍以服務業中的批發及零售業、其他服務業、住宿及餐飲業為創業主軸，與男性自營作業者的行業重心明顯不同。

表 3-15 女性自營作業業者及比重 —— 按行業別分

單位：人；%

| 項目 | 女性 | | 男性 | | 合計 | | 兩性比重 | |
|--------------|---------|--------|-----------|--------|-----------|--------|-------|--------|
| | 人數 | 比重 | 人數 | 比重 | 人數 | 比重 | 女性 | 男性 |
| 農林漁牧業 | 41,216 | 12.59 | 384,319 | 33.22 | 425,535 | 28.67 | 9.69 | 90.31 |
| 礦業及土石採集業 | 0 | 0.00 | 55 | 0.00 | 55 | 0.00 | 0.00 | 100.00 |
| 製造業 | 5,891 | 1.80 | 72,287 | 6.25 | 78,178 | 5.27 | 7.54 | 92.46 |
| 水電燃氣業 | 0 | 0.00 | 0 | 0.00 | 0 | 0.00 | 0.00 | 0.00 |
| 營造業 | 145 | 0.04 | 45,855 | 3.96 | 46,000 | 3.10 | 0.32 | 99.68 |
| 批發及零售業 | 128,330 | 39.21 | 316,371 | 27.35 | 444,701 | 29.97 | 28.86 | 71.14 |
| 住宿及餐飲業 | 62,876 | 19.21 | 92,019 | 7.95 | 154,895 | 10.44 | 40.59 | 59.41 |
| 運輸倉儲及通信業 | 1,984 | 0.61 | 102,193 | 8.83 | 104,177 | 7.02 | 1.90 | 98.10 |
| 金融及保險業 | 284 | 0.09 | 1,193 | 0.10 | 1,477 | 0.10 | 19.22 | 80.78 |
| 不動產及租賃業 | 1,404 | 0.43 | 7,812 | 0.68 | 9,215 | 0.62 | 15.23 | 84.77 |
| 專業科學及技術服務業 | 8,330 | 2.55 | 22,117 | 1.91 | 30,447 | 2.05 | 27.36 | 72.64 |
| 教育服務業 | 6,681 | 2.04 | 3,286 | 0.28 | 9,967 | 0.67 | 67.03 | 32.97 |
| 醫療保險及社會福利服務業 | 1,296 | 0.40 | 13,935 | 1.20 | 15,231 | 1.03 | 8.51 | 91.49 |
| 文化運動及休閒服務業 | 3,617 | 1.10 | 10,260 | 0.89 | 13,877 | 0.94 | 26.06 | 73.94 |
| 其他服務業 | 65,247 | 19.93 | 85,060 | 7.35 | 150,307 | 10.13 | 43.41 | 56.59 |
| 合計 | 327,301 | 100.00 | 1,156,761 | 100.00 | 1,484,062 | 100.00 | 22.05 | 77.95 |

資料來源：整理自行政院主計處，《中華民國台灣地區人力資源統計月報》原始資料。

就兩性企業比率來看，女性自營作業業者投入比率相對較高的行業包括教育服務業、其他服務業、住宿及餐飲業，相對於男性自營作業業者的比率都達 40% 以上，可見女性自營作業業者以投入服務業為主，其中在教育服務業、其他服務業、住宿及餐飲業是女性自營作業業者相對優勢產業。

(八) 縣市別

就女性自營作業業者的縣市別分佈來看，全台以台北縣的人數最多，達 35,557 人，占 10.86%，其次為高雄縣的 27,443 人，占有 8.38%，再次為高雄市的 25,438 人，不過，所占比重僅為 7.77%，台北市自營作業業者人數略低於高雄市，落居第四位，可見自營作業業者並未集中於台北市（請參閱表

3-16)。而我們從全台的女性自營作業者分佈來看，女性自營作業者仍主要集中在五大都會區及其鄰近縣市，而且以南部的比重達 37.54% 最高，甚至高於北部的 32.26%，而北部又高於中部的 25.28%，男性自營作業者的空間分佈除了也以台北縣人數最多外，居次的縣市為彰化縣，再次為台南縣，與女性自營作業者的分佈不盡相同。

表 3-16 女性自營作業者及比重 —— 按縣市別分

單位：人；%

| 項目 | 女性 | | 男性 | | 合計 | | 兩性比重 | |
|-----|---------|--------|-----------|--------|-----------|--------|-------|-------|
| | 人數 | 比重 | 人數 | 比重 | 人數 | 比重 | 女性 | 男性 |
| 台北市 | 24,997 | 7.64 | 80,678 | 6.97 | 105,675 | 7.12 | 23.65 | 76.35 |
| 台北縣 | 35,557 | 10.86 | 130,870 | 11.31 | 166,427 | 11.21 | 21.37 | 78.63 |
| 基隆市 | 5,217 | 1.59 | 15,980 | 1.38 | 21,197 | 1.43 | 24.61 | 75.39 |
| 宜蘭縣 | 7,369 | 2.25 | 27,082 | 2.34 | 34,451 | 2.32 | 21.39 | 78.61 |
| 桃園縣 | 21,401 | 6.54 | 65,299 | 5.64 | 86,699 | 5.84 | 24.68 | 75.32 |
| 新竹市 | 5,068 | 1.55 | 12,607 | 1.09 | 17,675 | 1.19 | 28.67 | 71.33 |
| 新竹縣 | 5,994 | 1.83 | 21,225 | 1.83 | 27,219 | 1.83 | 22.02 | 77.98 |
| 苗栗縣 | 8,385 | 2.56 | 33,142 | 2.87 | 41,527 | 2.80 | 20.19 | 79.81 |
| 台中市 | 14,242 | 4.35 | 40,194 | 3.47 | 54,436 | 3.67 | 26.16 | 73.84 |
| 台中縣 | 18,845 | 5.76 | 83,059 | 7.18 | 101,904 | 6.87 | 18.49 | 81.51 |
| 彰化縣 | 17,524 | 5.35 | 103,079 | 8.91 | 120,603 | 8.13 | 14.53 | 85.47 |
| 南投縣 | 9,050 | 2.77 | 45,967 | 3.97 | 55,016 | 3.71 | 16.45 | 83.55 |
| 雲林縣 | 14,688 | 4.49 | 73,114 | 6.32 | 87,802 | 5.92 | 16.73 | 83.27 |
| 嘉義市 | 3,451 | 1.05 | 11,516 | 1.00 | 14,967 | 1.01 | 23.06 | 76.94 |
| 嘉義縣 | 10,714 | 3.27 | 57,101 | 4.94 | 67,814 | 4.57 | 15.80 | 84.20 |
| 台南市 | 10,967 | 3.35 | 33,395 | 2.89 | 44,362 | 2.99 | 24.72 | 75.28 |
| 台南縣 | 22,479 | 6.87 | 83,650 | 7.23 | 106,129 | 7.15 | 21.18 | 78.82 |
| 高雄市 | 25,438 | 7.77 | 58,941 | 5.10 | 84,379 | 5.69 | 30.15 | 69.85 |
| 高雄縣 | 27,443 | 8.38 | 66,428 | 5.74 | 93,871 | 6.33 | 29.23 | 70.77 |
| 屏東縣 | 21,027 | 6.42 | 71,176 | 6.15 | 92,203 | 6.21 | 22.81 | 77.19 |
| 澎湖縣 | 1,397 | 0.43 | 4,196 | 0.36 | 5,593 | 0.38 | 24.97 | 75.03 |
| 花蓮縣 | 9,339 | 2.85 | 20,264 | 1.75 | 29,603 | 1.99 | 31.55 | 68.45 |
| 台東縣 | 6,710 | 2.05 | 17,797 | 1.54 | 24,508 | 1.65 | 27.38 | 72.62 |
| 合計 | 327,301 | 100.00 | 1,156,761 | 100.00 | 1,484,062 | 100.00 | 22.05 | 77.95 |

資料來源：整理自行政院主計處，《中華民國台灣地區人力資源統計月報》原始資料。

就兩性企業比重來看，在一般縣市女性自營作業者比重約占各縣市自營作業者的 20% 以上，但在中部縣市如台中縣、彰化縣、南投縣、雲林縣以及南部的嘉義縣，女性自營作業者比重占各縣市自營作業者的比重相對較低，是否因為女性人口數比重較低或創業意願較低，有賴進一步研究。

第三節 女性企業主整體發展概況

女性企業主包括雇主與自營作業者，為對女性企業主人力特質有整體性的了解，本節綜合前兩節的內容，分別再就規模、年齡分佈、婚姻狀況、教育程度、主修科系、行業別、縣市別、員工規模等加以說明。

(一) 從業人數分佈

2003 年女性企業主從業人數以 1 人居多，也就是說，有高達 255,829 位企業主屬一人企業，亦即為自營作業者型態，占全體女性企業主的 62.52%（請參閱表 3-17），加上其次的 2 至 9 人，兩者合計將近九成；而男性企業主 10 人以下的比重更高達 95% 以上，顯示國內男女企業主的企業規模皆相當小。

以兩性企業相對比重來看，女性企業主除了在 1 人企業占有 27.7% 的比重之外，其餘各級距的人數均不及男性企業主的人數，尤其是擁有從業人數 200 人以上的女性企業主完全缺席，男女性的差異在此表露無遺。

表 3-17 女性企業主人數及其比重 —— 按從業人數分佈

單位：人；%

| 項目 | 女性 | | 男性 | | 合計 | | 兩性比重 | |
|-------------|---------|--------|-----------|--------|-----------|--------|-------|--------|
| | 人數 | 比重 | 人數 | 比重 | 人數 | 比重 | 女性 | 男性 |
| 1 人 | 255,829 | 62.52 | 667,795 | 42.50 | 923,624 | 46.64 | 27.70 | 72.30 |
| 2 人~9 人 | 143,149 | 34.98 | 826,257 | 52.59 | 969,405 | 48.95 | 14.77 | 85.23 |
| 10 人~29 人 | 8,919 | 2.18 | 59,572 | 3.79 | 68,490 | 3.46 | 13.02 | 86.98 |
| 30 人~49 人 | 624 | 0.15 | 8,873 | 0.56 | 9,497 | 0.48 | 6.57 | 93.43 |
| 50 人~99 人 | 287 | 0.07 | 5,003 | 0.32 | 5,290 | 0.27 | 5.42 | 94.58 |
| 100 人~199 人 | 379 | 0.09 | 2,195 | 0.14 | 2,574 | 0.13 | 14.72 | 85.28 |
| 200 人~499 人 | 0 | 0.00 | 1,199 | 0.08 | 1,199 | 0.06 | 0.00 | 100.00 |
| 500 人以上 | 0 | 0.00 | 323 | 0.02 | 323 | 0.02 | 0.00 | 100.00 |
| 合計 | 409,186 | 100.00 | 1,571,216 | 100.00 | 1,980,402 | 100.00 | 20.66 | 79.34 |

資料來源：整理自行政院主計處，《中華民國台灣地區人力資源統計月報》原始資料。

(二) 規模別

2003 年，在 409,186 位女性企業主中，有 408,893 位經營中小企業，占 99.93%（請參閱表 3-18），只有 0.07% 的女性企業主經營大企業，可見其經營的企業以中小企業為主。另一方面，男性企業主經營中小企業的比重也高達 99.8%，所以國內的企業主不論性別都是以中小企業為主。

表 3-18 女性企業主人數及其比重 —— 按企業規模分

單位：人；%

| 項目 | 女性 | | 男性 | | 合計 | | 兩性比重 | |
|------|---------|--------|-----------|--------|-----------|--------|-------|-------|
| | 人數 | 比重 | 人數 | 比重 | 人數 | 比重 | 女性 | 男性 |
| 中小企業 | 408,893 | 99.93 | 1,568,114 | 99.80 | 1,977,007 | 99.83 | 20.68 | 79.32 |
| 大企業 | 293 | 0.07 | 3,102 | 0.20 | 3,395 | 0.17 | 8.62 | 91.38 |
| 合計 | 409,186 | 100.00 | 1,571,216 | 100.00 | 1,980,402 | 100.00 | 20.66 | 79.34 |

資料來源：整理自行政院主計處，《中華民國台灣地區人力資源統計月報》原始資料。

以兩性比重而言，中小企業中，女性企業主經營的企業占了兩成，而大企業中，女性的比重僅有 8.62%，可見在企業主中，無論是中小企業或大企業，都還是以男性為主。

(三) 年齡分佈

就年齡分佈來說，2003 年女性企業主集中在 30 歲至 54 歲之間，其中以 40 歲至 44 歲者最多，高達 75,890 人，45 至 49 歲者居第二位，也有 74,789 人，兩者合計即占女性企業主的 36.83%（請參閱表 3-19）；而男性企業主的年齡層分布也有相同的趨勢，主要是集中在 35 至 54 歲之間，顯示時間與經驗的累積仍舊是成為一位負責人的必要條件。

表 3-19 女性企業主人數及其比重——按年齡別分

單位：人；%

| 項目 | 女性 | | 男性 | | 合計 | | 兩性比重 | |
|-----------|---------|--------|-----------|--------|-----------|--------|-------|-------|
| | 人數 | 比重 | 人數 | 比重 | 人數 | 比重 | 女性 | 男性 |
| 15 歲~19 歲 | 739 | 0.18 | 897 | 0.06 | 1,636 | 0.08 | 45.20 | 54.80 |
| 20 歲~24 歲 | 8,012 | 1.96 | 10,628 | 0.68 | 18,640 | 0.94 | 42.98 | 57.02 |
| 25 歲~29 歲 | 21,862 | 5.34 | 55,651 | 3.54 | 77,513 | 3.91 | 28.20 | 71.80 |
| 30 歲~34 歲 | 42,182 | 10.31 | 126,848 | 8.07 | 169,030 | 8.54 | 24.96 | 75.04 |
| 35 歲~39 歲 | 65,465 | 16.00 | 215,064 | 13.69 | 280,529 | 14.17 | 23.34 | 76.66 |
| 40 歲~44 歲 | 75,890 | 18.55 | 275,112 | 17.51 | 351,002 | 17.72 | 21.62 | 78.38 |
| 45 歲~49 歲 | 74,789 | 18.28 | 283,698 | 18.06 | 358,486 | 18.10 | 20.86 | 79.14 |
| 50 歲~54 歲 | 56,180 | 13.73 | 242,625 | 15.44 | 298,805 | 15.09 | 18.80 | 81.20 |
| 55 歲~59 歲 | 26,243 | 6.41 | 136,382 | 8.68 | 162,625 | 8.21 | 16.14 | 83.86 |
| 60 歲~64 歲 | 23,147 | 5.66 | 127,397 | 8.11 | 150,544 | 7.60 | 15.38 | 84.62 |
| 65 歲以上 | 14,677 | 3.59 | 96,915 | 6.17 | 111,591 | 5.63 | 13.15 | 86.85 |
| 合計 | 409,186 | 100.00 | 1,571,216 | 100.00 | 1,980,402 | 100.00 | 20.66 | 79.34 |

資料來源：整理自行政院主計處，《中華民國台灣地區人力資源統計月報》原始資料。

至於在兩性企業主所占比重中，女性企業主在各個年齡層的比重均小於男性，不過，有隨著年齡的提高，比重差距愈益擴大的趨勢。

(四) 婚姻狀況

2003 年女性企業主以已婚者居多，有 287,314 人，占 70.22% 的比重，其次為單身者 45,164 人，占 11.04%（請參閱表 3-20）。以男性來看，男性企業主亦以已婚者為主，比重高達 86.87%，其次為單身者，占 7.91%，顯示企業主以已婚身分占絕大多數是兩性的共同現象。

就兩性比重而言，除配偶死亡者外，其餘都是男性企業主的比重高於女性企業主，尤以已婚者的比重相對為高，可能與婚後需照顧家庭有關，而配偶死亡的女性對創業的需求高，可能與負擔家計有關。

表 3-20 女性企業主人數及其比重 —— 按婚姻狀況分

單位：人；%

| 項目 | 女性 | | 男性 | | 合計 | | 兩性比重 | |
|------|---------|--------|-----------|--------|-----------|--------|-------|-------|
| | 人數 | 比重 | 人數 | 比重 | 人數 | 比重 | 女性 | 男性 |
| 單身 | 45,164 | 11.04 | 124,270 | 7.91 | 169,433 | 8.56 | 26.66 | 73.34 |
| 已婚 | 287,314 | 70.22 | 1,364,980 | 86.87 | 1,652,293 | 83.43 | 17.39 | 82.61 |
| 離婚 | 30,694 | 7.50 | 55,416 | 3.53 | 86,110 | 4.35 | 35.65 | 64.35 |
| 配偶死亡 | 46,014 | 11.25 | 26,551 | 1.69 | 72,566 | 3.66 | 63.41 | 36.59 |
| 合計 | 409,186 | 100.00 | 1,571,216 | 100.00 | 1,980,402 | 100.00 | 20.66 | 79.34 |

資料來源：整理自行政院主計處，《中華民國台灣地區人力資源統計月報》原始資料。

(五) 教育程度

以教育程度來說，由於受到自營作業者人數較多的影響，女性企業主的教育程度以國小居多、高職學歷次之，分別占 29.18%、25.51%，兩者合

計超過半數，占 54.69%(請參閱表 3-21)。從男性企業主的教育程度來看，亦以國小學歷最多，占 26.87%，其次為國中學歷和高職學歷，分別占 22.87% 和 21.65%，三者合計占有 71.39% 以上的比重。我們由教育程度的分佈可明顯看出，無論男性或女性企業主，自高職以上都有隨著學歷的提高，比重愈降低的趨勢。

在兩性企業比重中，男女性企業主不識字的比重相近，可能沒有學歷，難以找到其他工作，唯有創業一途較可行之故。除此之外的各級教育程度，女性企業主的比重皆小於男性企業主的比重。

表 3-21 女性企業主人數及其比重 —— 按教育程度分

單位：人；%

| 項目 | 女性 | | 男性 | | 合計 | | 兩性比重 | |
|-----|---------|--------|-----------|--------|-----------|--------|-------|-------|
| | 人數 | 比重 | 人數 | 比重 | 人數 | 比重 | 女性 | 男性 |
| 不識字 | 20,032 | 4.90 | 27,342 | 1.74 | 47,374 | 2.39 | 42.28 | 57.72 |
| 自修 | 3,800 | 0.93 | 9,683 | 0.62 | 13,484 | 0.68 | 28.19 | 71.81 |
| 國小 | 119,392 | 29.18 | 422,245 | 26.87 | 541,636 | 27.35 | 22.04 | 77.96 |
| 國中 | 76,005 | 18.57 | 359,381 | 22.87 | 435,385 | 21.98 | 17.46 | 82.54 |
| 高中 | 34,109 | 8.34 | 165,082 | 10.51 | 199,191 | 10.06 | 17.12 | 82.88 |
| 高職 | 104,394 | 25.51 | 340,122 | 21.65 | 444,516 | 22.45 | 23.48 | 76.52 |
| 專科 | 32,284 | 7.89 | 148,156 | 9.43 | 180,441 | 9.11 | 17.89 | 82.11 |
| 大學 | 17,092 | 4.18 | 87,869 | 5.59 | 104,961 | 5.30 | 16.28 | 83.72 |
| 碩士 | 1,948 | 0.48 | 9,511 | 0.61 | 11,459 | 0.58 | 17.00 | 83.00 |
| 博士 | 130 | 0.03 | 1,825 | 0.12 | 1,955 | 0.10 | 6.64 | 93.36 |
| 合計 | 409,186 | 100.00 | 1,571,216 | 100.00 | 1,980,402 | 100.00 | 20.66 | 79.34 |

資料來源：整理自行政院主計處，《中華民國台灣地區人力資源統計月報》原始資料。

(六) 主修科系

就學歷科系來看，台灣地區女性企業主的學歷以高中及以下等無法區

分學歷或科系者為多數，高達 253,337 人，占 61.91%（請參閱表 3-22），至於高職以上學歷者，以商、管理科系最多，占 26.11%，其他科系則皆少於 5%，為相對少數。而男性企業主無法區分學歷或主修科系者也達 983,733 人，占 62.61%，不過高職以上學歷者則以工科人數最多，達 374,431 人，占 23.83%，其次才是商、管理科系，與女性企業主的科系排名明顯不同，顯示女性企業主與男性企業主主修專長之差異。

在兩性企業比重中，女性企業主在各學歷或主修科系比重大多不超過 50%，只有教育和其他類科分別占全體企業主比重的 55.76%、70.22%，超過男性企業主所占的比重。在商、管理科系男女企業主所占的比重則呈現相近的情況。

表 3-22 女性企業主人數及其比重 —— 按主修科目區分

單位：人；%

| 項目 | 女性 | | 男性 | | 合計 | | 兩性比重 | |
|------|---------|--------|-----------|--------|-----------|--------|-------|--------|
| | 人數 | 比重 | 人數 | 比重 | 人數 | 比重 | 女性 | 男性 |
| 無 | 253,337 | 61.91 | 983,733 | 62.61 | 1,237,070 | 62.47 | 20.48 | 79.52 |
| 文 | 5,470 | 1.34 | 10,092 | 0.64 | 15,561 | 0.79 | 35.15 | 64.85 |
| 法 | 1,063 | 0.26 | 5,095 | 0.32 | 6,158 | 0.31 | 17.27 | 82.73 |
| 商、管理 | 106,836 | 26.11 | 107,651 | 6.85 | 214,486 | 10.83 | 49.81 | 50.19 |
| 理 | 765 | 0.19 | 5,185 | 0.33 | 5,950 | 0.30 | 12.85 | 87.15 |
| 工 | 11,392 | 2.78 | 374,431 | 23.83 | 385,823 | 19.48 | 2.95 | 97.05 |
| 農 | 2,709 | 0.66 | 31,715 | 2.02 | 34,424 | 1.74 | 7.87 | 92.13 |
| 醫 | 4,996 | 1.22 | 32,969 | 2.10 | 37,965 | 1.92 | 13.16 | 86.84 |
| 軍警 | 0 | 0.00 | 9,826 | 0.63 | 9,826 | 0.50 | 0.00 | 100.00 |
| 教育 | 2,507 | 0.61 | 1,989 | 0.13 | 4,496 | 0.23 | 55.76 | 44.24 |
| 其他 | 20,111 | 4.91 | 8,531 | 0.54 | 28,642 | 1.45 | 70.22 | 29.78 |
| 合計 | 409,186 | 100.00 | 1,571,216 | 100.00 | 1,980,402 | 100.00 | 20.66 | 79.34 |

資料來源：整理自行政院主計處，《中華民國台灣地區人力資源統計月報》原始資料。

(七) 行業別

以行業別來看，女性企業主以經營批發及零售業為主，人數達 150,264 人，占 36.72% 的比重，其次分別為住宿及餐飲業與其他服務業，分別占 19.59% 和 18.99%（請參閱表 3-23）。而男性企業主也以批發及零售業為主，達 427,157 人，占 27.19%，位居第二的為農林漁牧業，計有 392,448 人，占男性企業主比重 24.98%，主要來自農林漁牧業的自營作業人口，再次為製造業，占有 12.39%，排序與女性企業主的經營行業別明顯不同。

表 3-23 女性企業主人數及其比重 —— 按產業別分

單位：人；%

| 項目 | 女性 | | 男性 | | 合計 | | 兩性比重 | |
|-------------|---------|--------|-----------|--------|-----------|--------|-------|--------|
| | 人數 | 比重 | 人數 | 比重 | 人數 | 比重 | 女性 | 男性 |
| 農林漁牧業 | 41,579 | 10.16 | 392,448 | 24.98 | 434,027 | 21.92 | 9.58 | 90.42 |
| 礦業及土石採集業 | 54 | 0.01 | 411 | 0.03 | 466 | 0.02 | 11.68 | 88.32 |
| 製造業 | 15,755 | 3.85 | 194,739 | 12.39 | 210,494 | 10.63 | 7.48 | 92.52 |
| 水電燃氣業 | 0 | 0.00 | 17 | 0.00 | 17 | 0.00 | 0.00 | 100.00 |
| 營造業 | 2,003 | 0.49 | 97,369 | 6.20 | 99,371 | 5.02 | 2.02 | 97.98 |
| 批發及零售業 | 150,264 | 36.72 | 427,157 | 27.19 | 577,421 | 29.16 | 26.02 | 73.98 |
| 住宿及餐飲業 | 80,170 | 19.59 | 121,646 | 7.74 | 201,815 | 10.19 | 39.72 | 60.28 |
| 運輸倉儲及通信業 | 3,505 | 0.86 | 111,770 | 7.11 | 115,275 | 5.82 | 3.04 | 96.96 |
| 金融及保險業 | 578 | 0.14 | 2,713 | 0.17 | 3,291 | 0.17 | 17.57 | 82.43 |
| 不動產及租賃業 | 2,023 | 0.49 | 11,912 | 0.76 | 13,935 | 0.70 | 14.52 | 85.48 |
| 專業科學及技術服務業 | 13,280 | 3.25 | 41,198 | 2.62 | 54,477 | 2.75 | 24.38 | 75.62 |
| 教育服務業 | 13,550 | 3.31 | 8,730 | 0.56 | 22,280 | 1.13 | 60.82 | 39.18 |
| 醫療保險及社會福利服務 | 2,946 | 0.72 | 29,883 | 1.90 | 32,829 | 1.66 | 8.97 | 91.03 |
| 文化運動及休閒服務業 | 5,765 | 1.41 | 17,704 | 1.13 | 23,469 | 1.19 | 24.56 | 75.44 |
| 其他服務業 | 77,715 | 18.99 | 113,518 | 7.22 | 191,233 | 9.66 | 40.64 | 59.36 |
| 合計 | 409,186 | 100.00 | 1,571,216 | 100.00 | 1,980,402 | 100.00 | 20.66 | 79.34 |

資料來源：整理自行政院主計處，《中華民國台灣地區人力資源統計月報》原始資料。

就兩性企業比重來看，女性企業主人數超過男性的的行業只有教育服務業，所占比重達 60.82%，其他較多投入人數的行業如住宿及餐飲業與其他服務業的投入比重也維持在 40% 左右，可見女性投入還是以服務業為主。

(八) 縣市別

就女性企業主的縣市別分佈來看，以台北縣的人數最多，達五萬人，占 12.22%，其次為台北市的 40,229 人，占 9.83%，兩縣市合計占有五分之一以上的比重。再次的高雄縣、市，兩者合計所占比重也有 15.64%，不過仍低於台北縣市合計，由此可知台北縣市仍是女性企業主最主要的創業地區（請參閱表 3-24）。而我們從全台女性企業主的區域分佈來看，女性企業主主要集中在五大都會區及其鄰近縣市，其中以北部地區所占比重最高，達 36%，男性企業主的空間分佈，也有類似的分布結果。

就兩性企業比重來看，除了花蓮縣以外，女性企業主在一般縣市的占有率均不及三成，尤以彰化縣最低，僅有 14.51%。

表 3-24 女性企業主人數及其比重 —— 按縣市別分

單位：人；%

| 項目 | 女性 | | 男性 | | 合計 | | 兩性比重 | |
|-----|---------|--------|-----------|--------|-----------|--------|-------|-------|
| | 人數 | 比重 | 人數 | 比重 | 人數 | 比重 | 女性 | 男性 |
| 台北市 | 40,229 | 9.83 | 149,959 | 9.54 | 190,188 | 9.60 | 21.15 | 78.85 |
| 台北縣 | 50,000 | 12.22 | 210,976 | 13.43 | 260,977 | 13.18 | 19.16 | 80.84 |
| 基隆市 | 6,489 | 1.59 | 21,450 | 1.37 | 27,939 | 1.41 | 23.23 | 76.77 |
| 宜蘭縣 | 8,777 | 2.14 | 34,871 | 2.22 | 43,647 | 2.20 | 20.11 | 79.89 |
| 桃園縣 | 28,222 | 6.90 | 97,980 | 6.24 | 126,202 | 6.37 | 22.36 | 77.64 |
| 新竹市 | 6,575 | 1.61 | 20,207 | 1.29 | 26,782 | 1.35 | 24.55 | 75.45 |
| 新竹縣 | 6,839 | 1.67 | 26,399 | 1.68 | 33,238 | 1.68 | 20.57 | 79.43 |
| 苗栗縣 | 9,824 | 2.40 | 40,126 | 2.55 | 49,950 | 2.52 | 19.67 | 80.33 |
| 台中市 | 19,863 | 4.85 | 69,110 | 4.40 | 88,972 | 4.49 | 22.32 | 77.68 |
| 台中縣 | 22,923 | 5.60 | 112,365 | 7.15 | 135,288 | 6.83 | 16.94 | 83.06 |
| 彰化縣 | 20,798 | 5.08 | 122,529 | 7.80 | 143,327 | 7.24 | 14.51 | 85.49 |
| 南投縣 | 10,403 | 2.54 | 51,477 | 3.28 | 61,880 | 3.12 | 16.81 | 83.19 |
| 雲林縣 | 15,974 | 3.90 | 80,581 | 5.13 | 96,555 | 4.88 | 16.54 | 83.46 |
| 嘉義市 | 4,323 | 1.06 | 16,209 | 1.03 | 20,532 | 1.04 | 21.06 | 78.94 |
| 嘉義縣 | 11,186 | 2.73 | 63,292 | 4.03 | 74,478 | 3.76 | 15.02 | 84.98 |
| 台南市 | 13,956 | 3.41 | 49,700 | 3.16 | 63,655 | 3.21 | 21.92 | 78.08 |
| 台南縣 | 24,908 | 6.09 | 96,969 | 6.17 | 121,877 | 6.15 | 20.44 | 79.56 |
| 高雄市 | 32,944 | 8.05 | 91,285 | 5.81 | 124,229 | 6.27 | 26.52 | 73.48 |
| 高雄縣 | 31,051 | 7.59 | 82,780 | 5.27 | 113,831 | 5.75 | 27.28 | 72.72 |
| 屏東縣 | 23,417 | 5.72 | 81,394 | 5.18 | 104,811 | 5.29 | 22.34 | 77.66 |
| 澎湖縣 | 1,695 | 0.41 | 5,750 | 0.37 | 7,444 | 0.38 | 22.76 | 77.24 |
| 花蓮縣 | 11,057 | 2.70 | 25,076 | 1.60 | 36,133 | 1.82 | 30.60 | 69.40 |
| 台東縣 | 7,733 | 1.89 | 20,733 | 1.32 | 28,466 | 1.44 | 27.16 | 72.84 |
| 合計 | 409,186 | 100.00 | 1,571,216 | 100.00 | 1,980,402 | 100.00 | 20.66 | 79.34 |

資料來源：整理自行政院主計處，《中華民國台灣地區人力資源統計月報》原始資料。

第四節 女性企業主人數變化之探討

本節將延續前三節的分類，就雇主、自營作業者與企業主三種身分結構，分別按企業規模、年齡分佈、婚姻狀況、教育程度、學歷與主修科系、行業別、縣市別、從業人數分佈等角度，來瞭解女性企業主人數變化的情況。

(一) 從業人數

1. 女性雇主

2003 年從業人數為 2 人至 9 人的女性雇主人數成長最多，增加 4,519 人（請參閱表 3-25），從業人數為 100 人至 199 人的增加幅度最大，增加將近三成。另一方面，從業人數在 200 人至 499 人的人數減少最多，減少了 264 人，同時此規模也是減少幅度最大的，減少 100%。

在男性雇主方面，從業人數為 1 人的男性雇主人數增加最多，同時也是增加幅度最大的。另一方面，從業人數為 10 人至 29 人的男性雇主人數減少最多，而從業人數在 500 人以上的男性雇主人數減少幅度則為最高。

2. 女性自營作業者

台灣地區女性自營作業者之從業人數只集中在 1 人至 10 人，企業規模較小。企業從業人數為 1 人者之自營作業者人數增加 7,221 人（請參閱表 3-25），增加幅度為 2.9%。從業人數在 2 人至 9 人的人數則減少了 254 人，減少幅度為 0.35%。

表 3-25 2003 年女性人數變化及其成長率 —— 按從業人數

單位：人；%

| 項目 | 女性 | | 男性 | | 合計 | |
|--------------|--------|---------|---------|--------|---------|--------|
| | 人數變化 | 成長率 | 人數變化 | 成長率 | 人數變化 | 成長率 |
| 雇主 | | | | | | |
| 1 人 | 0 | 0.00 | 2,501 | 332.44 | 2,501 | 332.44 |
| 2~9 人 | 4,519 | 6.73 | 1,588 | 0.48 | 6,107 | 1.53 |
| 10 人~29 人 | 187 | 2.14 | -2,573 | -4.14 | -2,387 | -3.37 |
| 30 人~49 人 | -132 | -17.47 | -1,833 | -17.12 | -1,965 | -17.14 |
| 50 人~99 人 | -54 | -15.82 | 866 | 20.95 | 812 | 18.15 |
| 100 人~199 人 | 86 | 29.15 | -121 | -5.22 | -35 | -1.36 |
| 200 人~499 人 | -264 | -100.00 | -206 | -14.65 | -470 | -28.14 |
| 500 人以上 | 0 | 0.00 | -108 | -25.15 | -108 | -25.15 |
| 合計 | 4,341 | 5.60 | 114 | 0.03 | 4,455 | 0.91 |
| 自營作業者 | | | | | | |
| 1 人 | 7,221 | 2.90 | -14,750 | -2.17 | -7,529 | -0.81 |
| 2~9 人 | -254 | -0.35 | -4,051 | -0.82 | -4,304 | -0.76 |
| 10 人~29 人 | 0 | 0.00 | 0 | 0.00 | 0 | 0.00 |
| 30 人~49 人 | 0 | 0.00 | 0 | 0.00 | 0 | 0.00 |
| 50 人~99 人 | 0 | 0.00 | 0 | 0.00 | 0 | 0.00 |
| 100 人~199 人 | 0 | 0.00 | 0 | 0.00 | 0 | 0.00 |
| 200 人~499 人 | 0 | 0.00 | 0 | 0.00 | 0 | 0.00 |
| 500 人以上 | 0 | 0.00 | 0 | 0.00 | 0 | 0.00 |
| 合計 | 6,967 | 2.17 | -18,800 | -1.60 | -11,833 | -0.79 |
| 企業主 | | | | | | |
| 1 人 | 7,221 | 2.90 | -12,249 | -1.80 | -5,028 | -0.54 |
| 2~9 人 | 4,265 | 3.07 | -2,462 | -0.30 | 1,802 | 0.19 |
| 10 人~29 人 | 187 | 2.14 | -2,573 | -4.14 | -2,387 | -3.37 |
| 30 人~49 人 | -132 | -17.46 | -1,833 | -17.12 | -1,965 | -17.14 |
| 50 人~99 人 | -54 | -15.84 | 866 | 20.93 | 813 | 18.16 |
| 100 人~199 人 | 86 | 29.35 | -121 | -5.22 | -35 | -1.34 |
| 200 人~499 人 | -264 | -100.00 | -206 | -14.66 | -470 | -28.16 |
| 500 人以上 | 0 | 0.00 | -108 | -25.06 | -108 | -25.06 |
| 合計 | 11,308 | 2.84 | -18,686 | -1.18 | -7,378 | -0.37 |

資料來源：整理自行政院主計處，《中華民國台灣地區人力資源統計月報》原始資料。

男性自營作業者方面也有相同的情況，企業規模較小。不過，和女性自營作業者不同的是，不論規模為何，男性自營作業者人數皆較上年度減少。

3. 女性企業主

以整體而言，2003 年女性企業主從業人數為 1 人者人數成長最多，增加 7,221 人（請參閱表 3-25），從業人數為 100 人至 199 人的增加幅度最大，增加將近三成。另一方面，從業人數在 200 人至 499 人者人數減少最多，減少了 264 人，同時此規模也是減少幅度最大者，減少 100%。從表中亦可發現，企業規模較小的女性企業主創業有較上一年度蓬勃的發展。

男性企業主人數方面，除了從業人數為 50 人至 99 人之外，其餘規模之人數皆為減少的情況，其中又以從業人數為 1 人者減少最多，而從業人數在 500 人以上之男性企業主人數減少幅度為最大。

（二）規模別

1. 女性雇主

2003 年女性雇主人數較 2002 年增加 4,341 人，成長 5.6%（請參閱表 3-26），其中主要是由於中小企業的女性雇主人數大幅增加達 4,512 人所導致，成長率較全體雇主為高，達 5.85%，但大企業的人數反而減少 171 人，減少的幅度也高達三分之一以上。

男性雇主雖然也有相同的趨勢，不過，人數方面僅增加 114 人，可見女性創業在 2003 年相當蓬勃，而且以中小企業為主。從表中也可以發現，2003 年雇主人數增加了 4,455 人，其主要來源即為女性雇主人數的大幅增

加，占 97.44%。

表 3-26 2003 年女性人數變化及其成長率 —— 按企業規模分

單位：人；%

| 項目 | 女性 | | 男性 | | 合計 | |
|-------------|--------|--------|---------|--------|---------|--------|
| | 人數變化 | 成長率 | 人數變化 | 成長率 | 人數變化 | 成長率 |
| 雇主 | | | | | | |
| 中小企業 | 4,512 | 5.85 | 461 | 0.11 | 4,973 | 1.02 |
| 大企業 | -171 | -36.90 | -347 | -10.05 | -518 | -13.23 |
| 合計 | 4,341 | 5.60 | 114 | 0.03 | 4,455 | 0.91 |
| 自營作業 | | | | | | |
| 中小企業 | 6,967 | 2.17 | -18,800 | -1.60 | -11,833 | -0.79 |
| 大企業 | 0 | 0.00 | 0 | 0.00 | 0 | 0.00 |
| 合計 | 6,967 | 2.17 | -18,800 | -1.60 | -11,833 | -0.79 |
| 企業主 | | | | | | |
| 中小企業 | 11,479 | 2.89 | -18,339 | -1.16 | -6,860 | -0.35 |
| 大企業 | -171 | -36.85 | -347 | -10.06 | -518 | -13.24 |
| 合計 | 11,308 | 2.84 | -18,686 | -1.18 | -7,378 | -0.37 |

資料來源：整理自行政院主計處，《中華民國台灣地區人力資源統計月報》原始資料。

2. 女性自營作業

2003 年女性自營作業人數較前一年增加 6,967 人，成長 2.17%（請參閱表 3-26），其中完全是由於中小企業的女性自營作業增加所導致。

男性雇主方面則是完全相反，在 2003 年人數減少 18,800 人，減少幅度達 1.6%。可見女性自營作業創業在 2003 年相當蓬勃，不過完全以中小企業為主。

3. 女性企業主

整體而言，女性企業主人數較前一年增加 11,308 人，成長 2.84%（請

參閱表 3-26)，其中主要是由於中小企業的女性雇主人數大幅增加達 11,479 人，成長率為 2.89%，大企業的人數則減少 171 人，減少的幅度高達三分之一以上，這和女性雇主人數變化的情況相當類似。

男性企業主人數則是減少 18,686 人，不過，因為男性企業主人數較多，因此以成長率來看，減少幅度不大，只有減少 1.18%。由表中可以看出，無論規模是中小企業或是大企業，男性企業主人數都是呈現減少的情況。因此整體來說，女性企業主創業在 2003 年表現較男性企業主出色，而且仍是以中小企業為主。

（三）年齡分佈

1. 女性雇主

就年齡分佈來說，除了 20 歲至 29 歲、55 歲至 59 歲之外，2003 年女性雇主人數在各個年齡層大多是呈現增加的態勢，其中又以 15 歲至 19 歲的成長率最為驚人，雖然僅增加 49 人，但成長幅度高達 340.7%（請參閱表 3-27），人數增加以 35 歲至 39 歲增加了 2,328 人最多。另一方面，25 歲至 29 歲的女性雇主人數則減少最多，達 1,132 人，衰退幅度達 22.07%。

反觀男性雇主人數的變化就和女性的大不相同，以 50 歲至 54 歲的男性雇主人數增加最多，幅度也最大，可能與失業潮之後，中高齡創業人數增加有關。至於人數減少最多者為 40 歲至 44 歲的男性雇主，人數高達 5,054 人，減少幅度最多者則為 15 歲至 19 歲的年齡層，高達四成。由此可見這兩年來，年紀較輕的女性雇主人數增加較多，而男性則以年紀較長的人數增加較多。

表 3-27 2003 年女性人數變化及其成長率——按年齡別分

單位：人；%

| 項目 | 女性 | | 男性 | | 合計 | |
|--------------|--------|--------|---------|--------|---------|--------|
| | 人數變化 | 成長率 | 人數變化 | 成長率 | 人數變化 | 成長率 |
| 雇主 | | | | | | |
| 15 歲~19 歲 | 49 | 340.70 | -29 | -40.62 | 19 | 22.38 |
| 20 歲~24 歲 | -205 | -21.11 | -721 | -28.13 | -926 | -26.20 |
| 25 歲~29 歲 | -1,132 | -22.07 | 377 | 2.66 | -755 | -3.91 |
| 30 歲~34 歲 | 216 | 2.03 | -2,658 | -6.27 | -2,442 | -4.60 |
| 35 歲~39 歲 | 2,328 | 16.43 | -1,414 | -2.01 | 914 | 1.08 |
| 40 歲~44 歲 | 1,900 | 11.08 | -5,054 | -5.52 | -3,154 | -2.90 |
| 45 歲~49 歲 | 404 | 2.69 | 546 | 0.64 | 949 | 0.95 |
| 50 歲~54 歲 | 606 | 6.98 | 6,247 | 10.82 | 6,853 | 10.32 |
| 55 歲~59 歲 | -22 | -0.72 | 1,516 | 5.93 | 1,495 | 5.24 |
| 60 歲~64 歲 | 162 | 8.97 | 417 | 2.72 | 579 | 3.37 |
| 65 歲以上 | 35 | 3.42 | 887 | 9.67 | 922 | 9.05 |
| 合計 | 4,341 | 5.60 | 114 | 0.03 | 4,455 | 0.91 |
| 自營作業者 | | | | | | |
| 15 歲~19 歲 | -254 | -27.27 | -202 | -19.12 | -455 | -22.94 |
| 20 歲~24 歲 | -925 | -11.32 | -1,772 | -16.78 | -2,697 | -14.40 |
| 25 歲~29 歲 | -726 | -3.90 | -5,253 | -11.33 | -5,978 | -9.20 |
| 30 歲~34 歲 | -1,479 | -4.51 | -8,861 | -9.23 | -10,340 | -8.03 |
| 35 歲~39 歲 | 229 | 0.47 | -13,388 | -8.40 | -13,159 | -6.32 |
| 40 歲~44 歲 | -311 | -0.54 | -3,997 | -2.08 | -4,308 | -1.73 |
| 45 歲~49 歲 | 2,020 | 3.52 | 6,820 | 3.57 | 8,840 | 3.56 |
| 50 歲~54 歲 | 3,825 | 8.88 | 13,570 | 8.22 | 17,395 | 8.36 |
| 55 歲~59 歲 | 727 | 3.23 | -2,295 | -2.06 | -1,567 | -1.17 |
| 60 歲~64 歲 | 2,071 | 10.83 | -3,976 | -3.44 | -1,905 | -1.41 |
| 65 歲以上 | 1,790 | 15.12 | 553 | 0.64 | 2,344 | 2.39 |
| 合計 | 6,967 | 2.17 | -18,800 | -1.60 | -11,833 | -0.79 |
| 企業主 | | | | | | |
| 15 歲~19 歲 | -205 | -21.72 | -231 | -20.48 | -436 | -21.04 |
| 20 歲~24 歲 | -1,130 | -12.36 | -2,493 | -19.00 | -3,623 | -16.27 |
| 25 歲~29 歲 | -1,858 | -7.83 | -4,876 | -8.06 | -6,733 | -7.99 |
| 30 歲~34 歲 | -1,263 | -2.91 | -11,519 | -8.32 | -12,782 | -7.03 |
| 35 歲~39 歲 | 2,557 | 4.06 | -14,802 | -6.44 | -12,245 | -4.18 |
| 40 歲~44 歲 | 1,588 | 2.14 | -9,051 | -3.19 | -7,463 | -2.08 |
| 45 歲~49 歲 | 2,424 | 3.35 | 7,366 | 2.67 | 9,789 | 2.81 |
| 50 歲~54 歲 | 4,431 | 8.56 | 19,817 | 8.89 | 24,248 | 8.83 |
| 55 歲~59 歲 | 706 | 2.76 | -779 | -0.57 | -73 | -0.04 |
| 60 歲~64 歲 | 2,232 | 10.67 | -3,559 | -2.72 | -1,327 | -0.87 |
| 65 歲以上 | 1,825 | 14.20 | 1,441 | 1.51 | 3,265 | 3.01 |
| 合計 | 11,308 | 2.84 | -18,686 | -1.18 | -7,378 | -0.37 |

資料來源：整理自行政院主計處，《中華民國台灣地區人力資源統計月報》原始資料。

2. 女性自營作業者

2003 年女性自營作業者人數變化，以 65 歲以上者成長率最高，增加 15.12%（請參閱表 3-27），50 歲至 54 歲的人數增加，增加了 3,825 人最多。另一方面，30 歲至 34 歲的女性自營作業者人數卻減少 1,479 人，負成長率幅度最大的則是 15 歲至 19 歲者，減少幅度達 27.27%。由此可歸納得知，2003 年 45 歲以上的女性自營作業者在 2003 年創業較為蓬勃，而 44 歲以下的人數變化除了 35 歲至 39 歲之外，其餘皆為減少的情況。

以男性自營作業者人數的變化來看，50 歲至 54 歲者人數增加最多，達萬人以上，成長幅度也最大。至於人數減少最多者則為 35 歲至 39 歲的男性自營作業者，人數也在萬人以上，而減少幅度最多的則為 15 歲至 19 歲者，減少幅度近兩成。

3. 女性企業主

整體來說，2003 年女性企業主年齡在 35 歲以上的人數呈增加態勢，其中又以 65 歲以上者的成長率最高，成長幅度為 14.2%（請參閱表 3-27），50 歲至 54 歲的人數增加最多，高達 4,431 人。另一方面，人數減少最多的則是 25 歲至 29 歲的女性企業主，減少 1,858 人，人數衰退幅度最大的則是 15 歲至 19 歲的女性企業主，衰退幅度達 21.72%。

反觀男性企業主人數的變化，則以 50 歲至 54 歲的男性企業主人數增加最多，幅度也最大。至於人數減少最多的為 35 歲至 39 歲的男性企業主，減少幅度最多的則為 15 歲至 19 歲者，與女性企業主的情況類似。

(四) 婚姻狀況

1. 女性雇主

2003 年台灣地區女性雇主人數增加最多的為單身女性，增加了 2,779 人（請參閱表 3-28），同時其增加幅度高達 31.87%。2003 年唯一呈現減少趨勢者為離婚的女性雇主，總計減少 775 人，減少的幅度近十分之一。

表 3-28 2003 年女性人數變化及其成長率 —— 按婚姻狀況分

單位：人；%

| 項目 | 女性 | | 男性 | | 合計 | |
|-------------|--------|-------|---------|-------|---------|-------|
| | 人數變化 | 成長率 | 人數變化 | 成長率 | 人數變化 | 成長率 |
| 雇主 | | | | | | |
| 單身 | 2,779 | 31.87 | 4,048 | 16.34 | 6,827 | 20.38 |
| 已婚 | 1,382 | 2.45 | -4,496 | -1.20 | -3,114 | -0.72 |
| 離婚 | -775 | -9.74 | 541 | 4.83 | -234 | -1.22 |
| 配偶死亡 | 954 | 21.31 | 22 | 0.67 | 976 | 12.60 |
| 合計 | 4,341 | 5.60 | 114 | 0.03 | 4,455 | 0.91 |
| 自營業者 | | | | | | |
| 單身 | 202 | 0.60 | -2,026 | -2.08 | -1,823 | -1.39 |
| 已婚 | 1,924 | 0.85 | -18,239 | -1.80 | -16,315 | -1.32 |
| 離婚 | 2,712 | 13.04 | 2,672 | 6.52 | 5,383 | 8.71 |
| 配偶死亡 | 2,129 | 5.54 | -1,207 | -4.93 | 921 | 1.46 |
| 合計 | 6,967 | 2.17 | -18,800 | -1.60 | -11,833 | -0.79 |
| 企業主 | | | | | | |
| 單身 | 2,982 | 7.07 | 2,023 | 1.65 | 5,003 | 3.04 |
| 已婚 | 3,307 | 1.16 | -22,735 | -1.64 | -19,429 | -1.16 |
| 離婚 | 1,937 | 6.74 | 3,213 | 6.15 | 5,150 | 6.36 |
| 配偶死亡 | 3,083 | 7.18 | -1,186 | -4.28 | 1,898 | 2.69 |
| 合計 | 11,308 | 2.84 | -18,686 | -1.18 | -7,378 | -0.37 |

資料來源：整理自行政院主計處，《中華民國台灣地區人力資源統計月報》原始資料。

至於在男性雇主方面，人數增加最多和成長幅度最大者也是單身者，和女性雇主有相同的發展趨勢。不過，人數減少最多與幅度最高者卻是已婚者，這則和女性雇主不同。

2. 女性自營作業者

2003 年女性自營作業者，不論其婚姻狀況為何，人數皆增加，其中又以離婚的人數增加最多，增加了 2,712 人（請參閱表 3-28），同時其增加幅度也是最高，達 13.04%。

以男性自營作業者來看，除離婚者人數增加之外，其餘皆為減少的情況，人數減少最多為已婚者，達 18,239 人，減少幅度最多為配偶死亡者，衰退 4.93%。

3. 女性企業主

整體來看，不論婚姻狀況為何，2003 年女性企業主人數都是呈現增加的態勢，其中又以已婚者人數增加最多，達 3,307 人（請參閱表 3-28），增加幅度最高的則是配偶死亡者，為 7.18%。

男性企業主人數增加最多與成長幅度最大者皆為離婚者。人數減少最多為已婚者，減少幅度最多的則是配偶死亡者，主因為自營作業者居多數，因此情況與自營作業者類似。

（五）教育程度

1. 女性雇主

以教育程度來說，女性雇主人數增加最多的是專科學歷者，增加了 2,499 人（請參閱表 3-29），增加幅度最多的是不識字者，增加三成左右。另一方面，人數減少最多的是高職學歷者，減少了 1,245 人，自修學歷者則是減少幅度最大的，減少將近四成。

至於男性雇主方面，人數增加最多的是高職學歷者，這和女性雇主的情況剛好相反，至於增加幅度最大的是專科學歷，不過幅度不高，只有百分之三左右。另一方面，減少人數最多的是高中學歷者，而減少幅度最大的是不識字者，減少幅度超過七成，這也和女性雇主的情況不同。

2. 女性自營作業者

女性自營作業者人數增加最多的是高職學歷者，增加 4,160 人（請參閱表 3-29），增加幅度最多的是大學學歷者，增加 22.67%。另一方面，人數減少最多的是國小畢業者，減少 451 人，減少幅度最大的則是博士學位者，人數減少 100%。

以男性自營作業者來說，人數增加最多的是高職學歷者，這和女性自營作業者的情況相同，至於增加幅度最大的是博士學歷，幅度達三分之一。另一方面，減少人數最多的是國小學歷者，而減少幅度最大的是自修者。從表中亦可看出，高中學歷以上的男性自營作業者人數皆增加，而國中學歷以下的則皆為減少的情況。

表 3-29 2003 年女性人數變化及其成長率 —— 按教育程度分

單位：人；%

| 項目 | 女性 | | 男性 | | 合計 | |
|--------------|--------|---------|---------|--------|---------|--------|
| | 人數變化 | 成長率 | 人數變化 | 成長率 | 人數變化 | 成長率 |
| 雇主 | | | | | | |
| 不識字 | 123 | 30.09 | -587 | -73.30 | -464 | -38.35 |
| 自修 | -38 | -39.67 | 5 | 1.55 | -33 | -7.55 |
| 國小 | -315 | -2.66 | -372 | -0.77 | -687 | -1.14 |
| 國中 | 905 | 7.99 | 97 | 0.13 | 1,001 | 1.15 |
| 高中 | 1,069 | 12.93 | -2,780 | -5.21 | -1,711 | -2.78 |
| 高職 | -1,245 | -4.87 | 2,972 | 2.91 | 1,727 | 1.35 |
| 專科 | 2,499 | 22.13 | 1,990 | 2.97 | 4,488 | 5.73 |
| 大學 | 1,274 | 17.17 | 134 | 0.24 | 1,408 | 2.20 |
| 碩士 | 114 | 9.82 | -1,336 | -15.87 | -1,222 | -12.76 |
| 博士 | -45 | -25.53 | -9 | -0.59 | -53 | -3.22 |
| 合計 | 4,341 | 5.60 | 114 | 0.03 | 4,455 | 0.91 |
| 自營作業者 | | | | | | |
| 不識字 | -178 | -0.90 | -4,823 | -15.09 | -5,001 | -9.69 |
| 自修 | -162 | -4.14 | -2,696 | -22.40 | -2,858 | -17.93 |
| 國小 | -451 | -0.42 | -14,152 | -3.65 | -14,603 | -2.94 |
| 國中 | 518 | 0.82 | -11,331 | -3.84 | -10,813 | -3.02 |
| 高中 | 2,109 | 9.30 | 388 | 0.34 | 2,497 | 1.83 |
| 高職 | 4,160 | 5.48 | 6,185 | 2.70 | 10,345 | 3.40 |
| 專科 | -342 | -1.81 | 3,712 | 4.92 | 3,370 | 3.57 |
| 大學 | 1,552 | 22.67 | 3,816 | 13.92 | 5,368 | 15.67 |
| 碩士 | -93 | -12.10 | 11 | 0.45 | -82 | -2.57 |
| 博士 | -148 | -100.00 | 91 | 33.99 | -57 | -13.79 |
| 合計 | 6,967 | 2.17 | -18,800 | -1.60 | -11,833 | -0.79 |
| 企業主 | | | | | | |
| 不識字 | -55 | -0.27 | -5,410 | -16.52 | -5,465 | -10.34 |
| 自修 | -200 | -5.00 | -2,691 | -21.75 | -2,890 | -17.65 |
| 國小 | -765 | -0.64 | -14,524 | -3.33 | -15,290 | -2.75 |
| 國中 | 1,423 | 1.91 | -11,234 | -3.03 | -9,812 | -2.20 |
| 高中 | 3,178 | 10.27 | -2,392 | -1.43 | 786 | 0.40 |
| 高職 | 2,915 | 2.87 | 9,158 | 2.77 | 12,073 | 2.79 |
| 專科 | 2,156 | 7.16 | 5,701 | 4.00 | 7,859 | 4.55 |
| 大學 | 2,827 | 19.82 | 3,950 | 4.71 | 6,776 | 6.90 |
| 碩士 | 21 | 1.09 | -1,325 | -12.23 | -1,304 | -10.22 |
| 博士 | -192 | -59.63 | 81 | 4.64 | -111 | -5.37 |
| 合計 | 11,308 | 2.84 | -18,686 | -1.18 | -7,378 | -0.37 |

資料來源：整理自行政院主計處，《中華民國台灣地區人力資源統計月報》原始資料。

3. 女性企業主

以整體來說，女性企業主人數增加最多的是高中學歷者，增加 3,178 人（請參閱表 3-29），增加幅度最多的是大學學歷者，增加將近兩成左右。另一方面，人數減少最多的是國小學歷者，減少 765 人，減少幅度最大的則是博士學歷者，減少幅度將近六成。

男性企業主方面，人數增加最多的是高職學歷者，至於增加幅度最大的是大學學歷者。另一方面，減少人數最多的是國小學歷者，而減少幅度最大的是自修者，減少幅度為兩成左右。從表中也可發現，高中學歷以下者人數皆有相當程度的衰退。

（六）主修科系

1. 女性雇主

就學歷科系來看，台灣地區女性雇主的主修科目為商、管理者，人數增加最多，增加了 2,828 人（請參閱表 3-30），增加幅度最大的是理科，成長幅度高達 215.42%。另一方面，主修其他科目的女性雇主人數減少最多，減少的幅度最大的則是主修軍警者，衰退幅度達百分之百。

反觀男性雇主的部分，人數增加最多的是主修工科者，增加幅度最大的則為主修教育者。另一方面，人數減少最多的是無法區分學歷或科系者，而減少幅度最多的則是主修軍警者。

表 3-30 2003 年女性人數變化及其成長率 —— 按主修科目區分

單位：人；%

| 項目 | 女性 | | 男性 | | 合計 | |
|--------------|--------|---------|---------|--------|---------|--------|
| | 人數變化 | 成長率 | 人數變化 | 成長率 | 人數變化 | 成長率 |
| 雇主 | | | | | | |
| 無 | 1,744 | 5.46 | -3,638 | -2.03 | -1,893 | -0.90 |
| 文 | -263 | -10.37 | -171 | -3.28 | -434 | -5.60 |
| 法 | 116 | 19.61 | -455 | -14.23 | -339 | -8.96 |
| 商、管理 | 2,828 | 9.32 | 757 | 1.55 | 3,585 | 4.53 |
| 理 | 199 | 215.42 | -282 | -8.18 | -82 | -2.33 |
| 工 | 210 | 7.37 | 4,390 | 3.11 | 4,600 | 3.20 |
| 農 | -19 | -2.87 | 434 | 5.94 | 415 | 5.22 |
| 醫 | 396 | 21.35 | -1,006 | -5.11 | -610 | -2.83 |
| 軍警 | -32 | -100.00 | -499 | -14.77 | -531 | -15.58 |
| 教育 | -104 | -5.85 | 294 | 37.21 | 190 | 7.37 |
| 其他 | -733 | -15.06 | 288 | 10.80 | -445 | -5.91 |
| 合計 | 4,341 | 5.60 | 114 | 0.03 | 4,455 | 0.91 |
| 自營作業者 | | | | | | |
| 無 | 1,836 | 0.84 | -32,614 | -3.88 | -30,777 | -2.91 |
| 文 | 736 | 29.92 | 565 | 12.57 | 1,300 | 18.71 |
| 法 | 16 | 4.52 | -39 | -1.62 | -23 | -0.85 |
| 商、管理 | 1,108 | 1.53 | 954 | 1.67 | 2,062 | 1.59 |
| 理 | 179 | 60.56 | -262 | -11.47 | -84 | -3.25 |
| 工 | 681 | 8.90 | 9,773 | 4.46 | 10,454 | 4.61 |
| 農 | 533 | 34.48 | 865 | 3.75 | 1,398 | 5.67 |
| 醫 | -547 | -16.60 | 1,279 | 9.82 | 732 | 4.49 |
| 軍警 | -27 | -100.00 | 1,238 | 21.68 | 1,211 | 21.11 |
| 教育 | -615 | -42.67 | -259 | -22.29 | -875 | -33.57 |
| 其他 | 3,068 | 23.77 | -300 | -5.11 | 2,768 | 14.73 |
| 合計 | 6,967 | 2.17 | -18,800 | -1.60 | -11,833 | -0.79 |
| 企業主 | | | | | | |
| 無 | 3,581 | 1.43 | -36,251 | -3.55 | -32,671 | -2.57 |
| 文 | 473 | 9.47 | 394 | 4.06 | 866 | 5.89 |
| 法 | 131 | 14.06 | -494 | -8.84 | -363 | -5.57 |
| 商、管理 | 3,936 | 3.83 | 1,712 | 1.62 | 5,647 | 2.70 |
| 理 | 378 | 97.67 | -544 | -9.50 | -167 | -2.73 |
| 工 | 891 | 8.48 | 14,163 | 3.93 | 15,054 | 4.06 |
| 農 | 514 | 23.42 | 1,299 | 4.27 | 1,814 | 5.56 |
| 醫 | -151 | -2.93 | 274 | 0.84 | 123 | 0.33 |
| 軍警 | -59 | -100.00 | 740 | 8.14 | 681 | 7.45 |
| 教育 | -720 | -22.31 | 35 | 1.79 | -685 | -13.22 |
| 其他 | 2,335 | 13.14 | -12 | -0.14 | 2,323 | 8.83 |
| 合計 | 11,308 | 2.84 | -18,686 | -1.18 | -7,378 | -0.37 |

資料來源：整理自行政院主計處，《中華民國台灣地區人力資源統計月報》原始資料。

2. 女性自營作業者

女性自營作業者的主修科目為其他者，人數增加最多，增加 3,068 人（請參閱表 3-30），增加幅度最大的是主修理科者，成長幅度達 60.56%。另一方面，主修教育科目的女性自營作業者人數減少最多，主修軍警科目減少的幅度最大，減少的幅度達 100%。

男性自營作業者方面，人數增加最多的是主修工科者，增加幅度最大的則是主修軍警者。另一方面，人數減少最多的是無法區分學歷或科系者，而減少幅度最多的則是主修教育者。

3. 女性企業主

整體來看，台灣地區女性企業主的主修科目為商、管理者人數增加最多，增加 3,936 人（請參閱表 3-30），增加幅度最大的是主修理科者，成長幅度達 97.67%。另一方面，主修教育科目的女性企業主人數減少最多，主修軍警科目者減少幅度最大，衰退幅度達 100%。

以男性企業主來看，人數增加最多的是主修工科者，增加幅度最大的則是主修軍警者。另一方面，人數減少最多的是無法區分學歷或科系者，而減少幅度最多的則是主修理科者。

（七）行業別

1. 女性雇主

以行業別來看，女性雇主人數以住宿及餐飲業增加最多，增加兩千人

(請參閱表 3-31)，金融及保險業的增加幅度最大，增加 120.19%，同時，礦業及土石採集業也不惶多讓，增加幅度也有 119.87%。另一方面，減少最多的是農林漁牧業，減少 341 人，同時減少幅度最多的也是農林漁牧業，減少將近百分之五十。

反觀男性雇主，人數增加最多的是住宿及餐飲業，這一點和女性雇主相同，成長幅度最大的則是礦業及土石採集業。另一方面，人數減少最多的是製造業，減少幅度最大的則是醫療保險及社會福利服務業。

2. 女性自營作業者

2003 年女性自營作業者人數以住宿及餐飲業增加最多，增加 4,961 人(請參閱表 3-31)，金融及保險業的增加幅度最大，增加 190.2%，這與上述女性雇主人數的變化相似。另一方面，減少最多者為批發及零售業，減少 2,820 人，減少幅度最多者則為礦業及土石採集業，衰退了百分之百。

男性自營作業者方面，人數增加最多者是住宿及餐飲業，這一點和女性自營作業者相同，成長幅度最大者則是教育服務業。另一方面，人數減少最多者是農林漁牧業，減少幅度最大者則是礦業及土石採集業。

3. 女性企業主

以整體來說，女性企業主人數以住宿及餐飲業增加最多，增加將近七千人(請參閱表 3-31)，金融及保險業的增加幅度最大，增加達 150.22%。另一方面，減少最多者是批發及零售業，減少 2,200 人，減少幅度最多者是營造業，減少 27.72%。

表 3-31 2003 年女性人數變化及其成長率 —— 按產業別分

單位：人；%

| 項目 | 女性 | | 男性 | | 合計 | |
|--------------|--------|---------|---------|--------|---------|--------|
| | 人數變化 | 成長率 | 人數變化 | 成長率 | 人數變化 | 成長率 |
| 雇主 | | | | | | |
| 農林漁牧業 | -341 | -48.42 | 849 | 11.66 | 508 | 6.36 |
| 礦業及土石採集業 | 30 | 119.87 | 71 | 24.87 | 101 | 32.45 |
| 製造業 | 315 | 3.30 | -2,942 | -2.35 | -2,627 | -1.95 |
| 水電燃氣業 | 0 | 0.00 | 17 | 0.00 | 17 | 0.00 |
| 營造業 | -317 | -14.60 | -1,156 | -2.19 | -1,473 | -2.69 |
| 批發及零售業 | 620 | 2.91 | 1,063 | 0.97 | 1,683 | 1.28 |
| 住宿及餐飲業 | 2,000 | 13.08 | 1,629 | 5.82 | 3,629 | 8.38 |
| 運輸倉儲及通信業 | 115 | 8.21 | -470 | -4.68 | -355 | -3.10 |
| 金融及保險業 | 161 | 120.19 | 55 | 3.76 | 216 | 13.50 |
| 不動產及租賃業 | -194 | -23.88 | 330 | 8.75 | 136 | 2.96 |
| 專業科學及技術服務業 | 500 | 11.24 | -1,095 | -5.42 | -595 | -2.41 |
| 教育服務業 | 150 | 2.24 | 846 | 18.40 | 996 | 8.80 |
| 醫療保險及社會福利服務業 | 42 | 2.64 | -1,404 | -8.09 | -1,362 | -7.18 |
| 文化運動及休閒服務業 | 654 | 43.80 | 1,203 | 19.28 | 1,857 | 24.01 |
| 其他服務業 | 606 | 5.11 | 1,118 | 4.09 | 1,724 | 4.40 |
| 合計 | 4,341 | 5.60 | 114 | 0.03 | 4,455 | 0.91 |
| 自營作業者 | | | | | | |
| 農林漁牧業 | 556 | 1.37 | -15,282 | -3.82 | -14,725 | -3.34 |
| 礦業及土石採集業 | -44 | -100.00 | -9 | -13.67 | -53 | -48.76 |
| 製造業 | 669 | 12.81 | 1,052 | 1.48 | 1,721 | 2.25 |
| 水電燃氣業 | 0 | 0.00 | 0 | 0.00 | 0 | 0.00 |
| 營造業 | -451 | -75.62 | -6,667 | -12.69 | -7,117 | -13.40 |
| 批發及零售業 | -2,820 | -2.15 | -3,646 | -1.14 | -6,466 | -1.43 |
| 住宿及餐飲業 | 4,961 | 8.57 | 4,264 | 4.86 | 9,225 | 6.33 |
| 運輸倉儲及通信業 | 145 | 7.86 | -3,308 | -3.14 | -3,163 | -2.95 |
| 金融及保險業 | 187 | 192.20 | -55 | -4.43 | 131 | 9.77 |
| 不動產及租賃業 | -244 | -14.83 | -218 | -2.71 | -462 | -4.77 |
| 專業科學及技術服務業 | 1,690 | 25.45 | -1,381 | -5.88 | 309 | 1.02 |
| 教育服務業 | 1,063 | 18.92 | 747 | 29.40 | 1,810 | 22.18 |

| 項目 | 女性 | | 男性 | | 合計 | |
|--------------|--------|--------|---------|-------|---------|-------|
| | 人數變化 | 成長率 | 人數變化 | 成長率 | 人數變化 | 成長率 |
| 醫療保險及社會福利服務業 | -447 | -25.66 | 1,458 | 11.69 | 1,011 | 7.11 |
| 文化運動及休閒服務業 | 182 | 5.30 | 1,996 | 24.15 | 2,178 | 18.62 |
| 其他服務業 | 1,520 | 2.39 | 2,248 | 2.71 | 3,768 | 2.57 |
| 合計 | 6,967 | 2.17 | -18,800 | -1.60 | -11,833 | -0.79 |
| 企業主 | | | | | | |
| 農林漁牧業 | 215 | 0.52 | -14,433 | -3.55 | -14,217 | -3.17 |
| 礦業及土石採集業 | -15 | -21.74 | 62 | 17.77 | 48 | 11.48 |
| 製造業 | 984 | 6.66 | -1,890 | -0.96 | -907 | -0.43 |
| 水電燃氣業 | 0 | 0.00 | 17 | 0.00 | 17 | 0.00 |
| 營造業 | -768 | -27.72 | -7,822 | -7.44 | -8,591 | -7.96 |
| 批發及零售業 | -2,200 | -1.44 | -2,583 | -0.60 | -4,783 | -0.82 |
| 住宿及餐飲業 | 6,961 | 9.51 | 5,893 | 5.09 | 12,854 | 6.80 |
| 運輸倉儲及通信業 | 260 | 8.01 | -3,778 | -3.27 | -3,518 | -2.96 |
| 金融及保險業 | 347 | 150.22 | 0 | 0.00 | 347 | 11.79 |
| 不動產及租賃業 | -439 | -17.83 | 112 | 0.95 | -326 | -2.29 |
| 專業科學及技術服務業 | 2,190 | 19.75 | -2,475 | -5.67 | -286 | -0.52 |
| 教育服務業 | 1,213 | 9.83 | 1,592 | 22.30 | 2,806 | 14.41 |
| 醫療保險及社會福利服務業 | -404 | -12.06 | 54 | 0.18 | -350 | -1.05 |
| 文化運動及休閒服務業 | 836 | 16.96 | 3,199 | 22.05 | 4,035 | 20.76 |
| 其他服務業 | 2,127 | 2.81 | 3,365 | 3.05 | 5,492 | 2.96 |
| 合計 | 11,308 | 2.84 | -18,686 | -1.18 | -7,378 | -0.37 |

資料來源：整理自行政院主計處，《中華民國台灣地區人力資源統計月報》原始資料。

男性企業主方面，人數增加最多者為住宿及餐飲業，這一點和女性企業主相同，成長幅度最大者則是教育服務業。另一方面，人數減少最多者為農林漁牧業，減少幅度最大者則是營造業。由上述的分析發現，不論是整體或個別來看，住宿及餐飲業為兩性創業最蓬勃的產業。

(八) 縣市別

1. 女性雇主

就女性雇主的縣市別分佈來看，以台中市的人數增加最多，增加了 1,772 人（請參閱表 3-32），成長率也最高，有將近 47% 的水準。台北縣人數減少最多，減少 1,620 人，減少幅度最大者則是嘉義縣，減少將近一半。

再來看男性雇主方面，人數增加最多者為桃園縣，增加幅度最高者為嘉義縣，這和女性雇主的情況恰好相反。人數減少最多者是台北市，而人數減少幅度最大者則是南投縣。

2. 女性自營作業者

就女性自營作業者來看，以高雄市的人數增加最多，增加 2,363 人（請參閱表 3-32），成長率最高者為新竹市，增加將近三成。台南縣人數減少最多，減少 1,833 人，減少幅度最大者為台東縣，減少 8.22%。

男性自營作業者人數增加最多者是高雄市，這和女性自營作業者情況相同，同時高雄市也是人數成長幅度最高者。人數減少最多者是台北縣，而人數減少幅度最大者則是宜蘭縣。

3. 女性企業主

就女性企業主的縣市別分佈來看，以高雄市的人數增加最多，增加 3,679 人（請參閱表 3-32），成長率以新竹縣最高，為 18.94%。另外，台

北縣人數減少最多，減少 2,768 人，減少幅度最大的則是嘉義縣，減少的幅度為 6.6%。

表 3-32 2003 年女性人數變化及其成長率 —— 按縣市別分

單位：人；%

| 項目 | 女性 | | 男性 | | 合計 | |
|-----------|--------|--------|--------|--------|--------|--------|
| | 人數變化 | 成長率 | 人數變化 | 成長率 | 人數變化 | 成長率 |
| 雇主 | | | | | | |
| 台北市 | 729 | 5.02 | -4,003 | -5.46 | -3,274 | -3.73 |
| 台北縣 | -1,620 | -10.08 | 1,288 | 1.63 | -332 | -0.35 |
| 基隆市 | 63 | 5.18 | -409 | -6.96 | -346 | -4.89 |
| 宜蘭縣 | -127 | -8.26 | 513 | 7.06 | 387 | 4.39 |
| 桃園縣 | 1,600 | 30.64 | 4,304 | 15.17 | 5,904 | 17.57 |
| 新竹市 | -334 | -18.14 | 509 | 7.18 | 175 | 1.96 |
| 新竹縣 | 149 | 21.50 | -705 | -11.99 | -555 | -8.45 |
| 苗栗縣 | 195 | 15.71 | -247 | -3.41 | -52 | -0.61 |
| 台中市 | 1,772 | 46.05 | 361 | 1.26 | 2,133 | 6.58 |
| 台中縣 | 736 | 22.04 | -745 | -2.48 | -8 | -0.02 |
| 彰化縣 | -70 | -2.10 | 568 | 3.01 | 497 | 2.24 |
| 南投縣 | -260 | -16.09 | -930 | -14.44 | -1,190 | -14.77 |
| 雲林縣 | 23 | 1.82 | -182 | -2.37 | -159 | -1.78 |
| 嘉義市 | -6 | -0.66 | -260 | -5.25 | -266 | -4.56 |
| 嘉義縣 | -444 | -48.43 | 1,115 | 21.96 | 671 | 11.20 |
| 台南市 | 247 | 9.00 | -1,536 | -8.61 | -1,289 | -6.26 |
| 台南縣 | 144 | 6.29 | -1,271 | -8.71 | -1,127 | -6.68 |
| 高雄市 | 1,316 | 21.26 | 1,237 | 3.98 | 2,553 | 6.84 |
| 高雄縣 | -233 | -6.07 | -656 | -3.86 | -889 | -4.26 |
| 屏東縣 | 176 | 7.96 | 903 | 9.69 | 1,079 | 9.36 |
| 澎湖縣 | -109 | -26.85 | 62 | 4.12 | -48 | -2.52 |
| 花蓮縣 | 164 | 10.58 | -86 | -1.75 | 79 | 1.22 |
| 台東縣 | 228 | 28.74 | 283 | 10.65 | 511 | 14.81 |
| 合計 | 4,341 | 5.60 | 114 | 0.03 | 4,455 | 0.91 |

| 項目 | 女性 | | 男性 | | 合計 | |
|--------------|--------|-------|---------|-------|---------|-------|
| | 人數變化 | 成長率 | 人數變化 | 成長率 | 人數變化 | 成長率 |
| 自營作業者 | | | | | | |
| 台北市 | -470 | -1.84 | -234 | -0.29 | -704 | -0.66 |
| 台北縣 | -1,148 | -3.13 | -5,473 | -4.01 | -6,622 | -3.83 |
| 基隆市 | 612 | 13.29 | -157 | -0.97 | 455 | 2.19 |
| 宜蘭縣 | 844 | 12.93 | -1,593 | -5.55 | -749 | -2.13 |
| 桃園縣 | 1,455 | 7.29 | -2,243 | -3.32 | -788 | -0.90 |
| 新竹市 | 1,150 | 29.37 | 187 | 1.50 | 1,337 | 8.18 |
| 新竹縣 | 939 | 18.58 | -1 | 0.00 | 938 | 3.57 |
| 苗栗縣 | 628 | 8.09 | -1,811 | -5.18 | -1,183 | -2.77 |
| 台中市 | 1,024 | 7.75 | 666 | 1.69 | 1,690 | 3.20 |
| 台中縣 | 1,283 | 7.30 | -2,531 | -2.96 | -1,249 | -1.21 |
| 彰化縣 | -386 | -2.16 | -3,728 | -3.49 | -4,114 | -3.30 |
| 南投縣 | 593 | 7.02 | 1,836 | 4.16 | 2,430 | 4.62 |
| 雲林縣 | -766 | -4.96 | -2,467 | -3.26 | -3,234 | -3.55 |
| 嘉義市 | 71 | 2.09 | 431 | 3.89 | 502 | 3.47 |
| 嘉義縣 | -347 | -3.14 | -3,092 | -5.14 | -3,439 | -4.83 |
| 台南市 | -65 | -0.59 | -229 | -0.68 | -294 | -0.66 |
| 台南縣 | -1,833 | -7.54 | 267 | 0.32 | -1,566 | -1.45 |
| 高雄市 | 2,363 | 10.24 | 4,608 | 8.48 | 6,971 | 9.01 |
| 高雄縣 | 617 | 2.30 | -648 | -0.97 | -31 | -0.03 |
| 屏東縣 | -15 | -0.07 | -3,696 | -4.94 | -3,711 | -3.87 |
| 澎湖縣 | 59 | 4.39 | 14 | 0.34 | 73 | 1.32 |
| 花蓮縣 | 961 | 11.47 | 917 | 4.74 | 1,878 | 6.77 |
| 台東縣 | -601 | -8.22 | 177 | 1.00 | -424 | -1.70 |
| 合計 | 6,967 | 2.17 | -18,800 | -1.60 | -11,833 | -0.79 |
| 企業主 | | | | | | |
| 台北市 | 259 | 0.65 | -4,237 | -2.75 | -3,979 | -2.05 |
| 台北縣 | -2,768 | -5.25 | -4,186 | -1.95 | -6,953 | -2.60 |
| 基隆市 | 675 | 11.61 | -567 | -2.58 | 108 | 0.39 |
| 宜蘭縣 | 718 | 8.91 | -1,079 | -3.00 | -363 | -0.82 |
| 桃園縣 | 3,055 | 12.14 | 2,062 | 2.15 | 5,117 | 4.23 |

| 項目 | 女性 | | 男性 | | 合計 | |
|-----|--------|-------|---------|-------|--------|-------|
| | 人數變化 | 成長率 | 人數變化 | 成長率 | 人數變化 | 成長率 |
| 新竹市 | 816 | 14.17 | 696 | 3.57 | 1,512 | 5.98 |
| 新竹縣 | 1,089 | 18.94 | -706 | -2.60 | 383 | 1.17 |
| 苗栗縣 | 823 | 9.14 | -2,058 | -4.88 | -1,235 | -2.41 |
| 台中市 | 2,797 | 16.39 | 1,027 | 1.51 | 3,823 | 4.49 |
| 台中縣 | 2,019 | 9.66 | -3,276 | -2.83 | -1,257 | -0.92 |
| 彰化縣 | -456 | -2.15 | -3,160 | -2.51 | -3,616 | -2.46 |
| 南投縣 | 333 | 3.31 | 906 | 1.79 | 1,240 | 2.04 |
| 雲林縣 | -743 | -4.44 | -2,648 | -3.18 | -3,392 | -3.39 |
| 嘉義市 | 64 | 1.50 | 171 | 1.07 | 235 | 1.16 |
| 嘉義縣 | -791 | -6.60 | -1,976 | -3.03 | -2,767 | -3.58 |
| 台南市 | 182 | 1.32 | -1,764 | -3.43 | -1,583 | -2.43 |
| 台南縣 | -1,690 | -6.35 | -1,004 | -1.02 | -2,694 | -2.16 |
| 高雄市 | 3,679 | 12.57 | 5,845 | 6.84 | 9,524 | 8.30 |
| 高雄縣 | 385 | 1.26 | -1,304 | -1.55 | -919 | -0.80 |
| 屏東縣 | 162 | 0.70 | -2,793 | -3.32 | -2,632 | -2.45 |
| 澎湖縣 | -50 | -2.87 | 76 | 1.34 | 25 | 0.34 |
| 花蓮縣 | 1,125 | 11.33 | 832 | 3.43 | 1,957 | 5.73 |
| 台東縣 | -373 | -4.60 | 459 | 2.26 | 86 | 0.30 |
| 合計 | 11,308 | 2.84 | -18,686 | -1.18 | -7,378 | -0.37 |

資料來源：整理自行政院主計處，《中華民國台灣地區人力資源統計月報》原始資料。

再來看男性企業主方面，人數增加最多者是高雄市，同時也是增加幅度最多者，這和女性企業主的情況類似，因此不論性別，高雄市成為 2003 年企業主發展最蓬勃的地區。人數減少最多的是台北市，而人數減少幅度最大的則是苗栗縣。

第四章 女性新設企業營運概況

為了解女性新設企業的營運狀況，我們根據財政部財稅資料中心 2003 年營業稅徵收統計資料，以 2003 年設立的企業為新設企業，分別從家數、營業額、內銷額及出口額等方面，來觀察女性新設企業的發展概況。

由於營業稅徵收統計的資料中，係以企業負責人的身分證第一個阿拉伯數字作為判定男性或女性的依據，即 1 為男性，2 為女性，但若企業負責人為公司或外國人，則予以捨去，所以本章的女性新設企業係指新設企業負責人為女性者。

其次，本章所謂的中小企業，係根據 2000 年五月三日發布之「中小企業認定標準」第二條，凡製造業、營造業、礦業及土石採取業實收資本額在新臺幣八千萬元以下者，而農林漁牧業、水電燃氣業、商業、運輸、倉儲及通信業、金融保險不動產業、工商服務業、社會服務及個人服務業前一年營業額在新臺幣一億元以下者屬之。

第一節 女性新設企業整體發展概況

2003 年臺灣地區的新設企業家數，計有 111,449 家（請參閱表 4-1），其中由女性擔任負責人的企業（以下簡稱女性企業）有 41,864 家，占全體新設企業的 37.56%，而男性新設企業則占有 62.44% 的比重，所以女性新設企業在國內約占有三分之一的家數。

表 4-1 2003 年台灣地區女性新設企業整體發展概況

單位：家；億元新台幣；%

| 項目 | 總計 | | | | 百分比 | | | |
|------|---------|-------|-----|-------|--------|--------|--------|--------|
| | 家數 | 營業額 | | 家數 | 營業額 | | 出口額 | 內銷額 |
| | | 出口額 | 內銷額 | | 出口額 | 內銷額 | | |
| 女性企業 | 41,864 | 1,319 | 119 | 1,200 | 37.56 | 17.57 | 12.59 | 18.29 |
| 男性企業 | 69,585 | 6,187 | 827 | 5,360 | 62.44 | 82.43 | 87.41 | 81.71 |
| 合計 | 111,449 | 7,506 | 946 | 6,560 | 100.00 | 100.00 | 100.00 | 100.00 |

資料來源：財政部財稅資料中心，營業稅徵收統計。

就營業額的創造來看，女性新設企業在 2003 年營業額為 1,319 億元，占全體新設企業營業額 7,506 億元的 17.57%。就每一家企業的平均營業額來看，女性新設企業的平均營業額為 315 百萬元，而男性新設企業則為 889 百萬元，亦即女性企業平均營業額約為男性企業的 35% 左右，可見女性新設企業所創造的營業額相對於男性新設企業為小。

在女性新設企業的營業額中，內銷額達 1,200 億元，占營業額的 90.98%，相對於男性企業中內銷額占 86.63% 的比重，女性新設企業比較著重內銷市場。在內銷額中，女性新設企業擁有 18.29% 的市場占有率，比營業額的占有率略高。就出口額來看，女性新設企業的出口額僅有 119 億元，占營業額的 9.02%，與男性新設企業相較，在出口市場女性新設企業僅擁有 12.59% 的占有率，可見在出口部分男性新設企業比女性新設企業較占優勢。

以下再就家數、營業額、內銷額及出口額等分別按企業規模、資本額分佈、營業額分佈、企業組織型態、行業別、縣市別等角度加以觀察，藉此說明台灣地區女性新設企業的營運狀況。

第二節 女性新設企業家數結構分析

(一) 規模別

2003年，在41,864家女性新設企業中，有41,753家屬於中小企業，占99.73%（請參閱表4-2），僅有0.27%的女性新設企業屬於大企業，可見女性創業多以中小企業為主，反觀男性企業，也有類似情況，所以國內不分性別創業都以中小企業為主。中小企業中，女性新設企業與男性新設企業比重分別為37.67%與62.33%，而大企業中兩性新設企業比率為18.59%與81.41%，可見女性新設企業在中小企業中尚能占有一定地位，但大企業則以男性企業為主。

表4-2 女性新設企業家數及比重 —— 按企業規模分

單位：家；%

| 項目 | 女性企業 | | 男性企業 | | 合計 | | 兩性企業比重 | |
|------|--------|--------|--------|--------|---------|--------|--------|-------|
| | 家數 | 比重 | 家數 | 比重 | 家數 | 比重 | 女性企業 | 男性企業 |
| 中小企業 | 41,753 | 99.73 | 69,099 | 99.30 | 110,852 | 99.46 | 37.67 | 62.33 |
| 大企業 | 111 | 0.27 | 486 | 0.70 | 597 | 0.54 | 18.59 | 81.41 |
| 合計 | 41,864 | 100.00 | 69,585 | 100.00 | 111,449 | 100.00 | 37.56 | 62.44 |

資料來源：財政部財稅資料中心，營業稅徵收統計。

(二) 資本額分佈

就資本額級距來看，女性新設企業以資本額在100萬元以下的企業家數最多，達32,058家，占女性企業的76.58%（請參閱表4-3，圖4-1），其次為資本額100萬元至200萬元間，家數4,663家，所占比重11.14%，再次為資本額500萬至600萬元的企業，家數1,668家，所占比重3.98%，

第四大級距為資本額 1,000 萬至 2,000 萬元的企業，家數達 602 家，所占比重 1.44%，而男性新設企業資本額也有類似的分佈。新設企業的資本額級距分佈與整體企業相似，可見這是企業共同特性，與性別無關。另外，就兩性企業比重來看，女性新設企業比重有逐漸降低、而男性新設企業比重則有逐漸提高的趨勢。

表 4-3 女性新設企業家數及比重 —— 按資本額級距分

單位：家；%

| 項目 | 女性企業 | | 男性企業 | | 合計 | | 兩性企業比重 | |
|-----------------|--------|--------|--------|--------|---------|--------|--------|-------|
| | 家數 | 比重 | 家數 | 比重 | 家數 | 比重 | 女性企業 | 男性企業 |
| 50 萬以下 | 29,606 | 70.72 | 43,642 | 62.72 | 73,248 | 65.72 | 40.42 | 59.58 |
| 50 萬~100 萬 | 2,452 | 5.86 | 4,282 | 6.15 | 6,734 | 6.04 | 36.41 | 63.59 |
| 100 萬~200 萬 | 4,663 | 11.14 | 9,343 | 13.43 | 14,006 | 12.57 | 33.29 | 66.71 |
| 200 萬~300 萬 | 1,149 | 2.74 | 2,366 | 3.40 | 3,515 | 3.15 | 32.69 | 67.31 |
| 300 萬~400 萬 | 927 | 2.21 | 1,993 | 2.86 | 2,920 | 2.62 | 31.75 | 68.25 |
| 400 萬~500 萬 | 70 | 0.17 | 169 | 0.24 | 239 | 0.21 | 29.29 | 70.71 |
| 500 萬~600 萬 | 1,668 | 3.98 | 3,667 | 5.27 | 5,335 | 4.79 | 31.27 | 68.73 |
| 600 萬~700 萬 | 220 | 0.53 | 557 | 0.80 | 777 | 0.70 | 28.31 | 71.69 |
| 700 萬~800 萬 | 50 | 0.12 | 127 | 0.18 | 177 | 0.16 | 28.25 | 71.75 |
| 800 萬~900 萬 | 52 | 0.12 | 139 | 0.20 | 191 | 0.17 | 27.23 | 72.77 |
| 900 萬~1,000 萬 | 19 | 0.05 | 34 | 0.05 | 53 | 0.05 | 35.85 | 64.15 |
| 1,000 萬~2,000 萬 | 602 | 1.44 | 1,776 | 2.55 | 2,378 | 2.13 | 25.32 | 74.68 |
| 2,000 萬~3,000 萬 | 193 | 0.46 | 599 | 0.86 | 792 | 0.71 | 24.37 | 75.63 |
| 3,000 萬~4,000 萬 | 62 | 0.15 | 207 | 0.30 | 269 | 0.24 | 23.05 | 76.95 |
| 4,000 萬~5,000 萬 | 22 | 0.05 | 68 | 0.10 | 90 | 0.08 | 24.44 | 75.56 |
| 5,000 萬~6,000 萬 | 29 | 0.07 | 136 | 0.20 | 165 | 0.15 | 17.58 | 82.42 |
| 6,000 萬~7,000 萬 | 15 | 0.04 | 68 | 0.10 | 83 | 0.07 | 18.07 | 81.93 |
| 7,000 萬~8,000 萬 | 3 | 0.01 | 30 | 0.04 | 33 | 0.03 | 9.09 | 90.91 |
| 8,000 萬~9,000 萬 | 9 | 0.02 | 32 | 0.05 | 41 | 0.04 | 21.95 | 78.05 |
| 9,000 萬~1 億 | 5 | 0.01 | 23 | 0.03 | 28 | 0.03 | 17.86 | 82.14 |
| 1 億~1.5 億 | 20 | 0.05 | 114 | 0.16 | 134 | 0.12 | 14.93 | 85.07 |
| 1.5 億~2 億 | 8 | 0.02 | 37 | 0.05 | 45 | 0.04 | 17.78 | 82.22 |
| 2 億以上 | 20 | 0.05 | 176 | 0.25 | 196 | 0.18 | 10.20 | 89.80 |
| 合計 | 41,864 | 100.00 | 69,585 | 100.00 | 111,449 | 100.00 | 37.56 | 62.44 |

註：各級距的上限皆未含該金額，例如 100 萬~200 萬係指滿 100 萬至未滿 200 萬者，其餘皆依此類推。

資料來源：財政部財稅資料中心，營業稅徵收統計。

圖 4-1 新設企業家數及比重 — 按資本額級距分

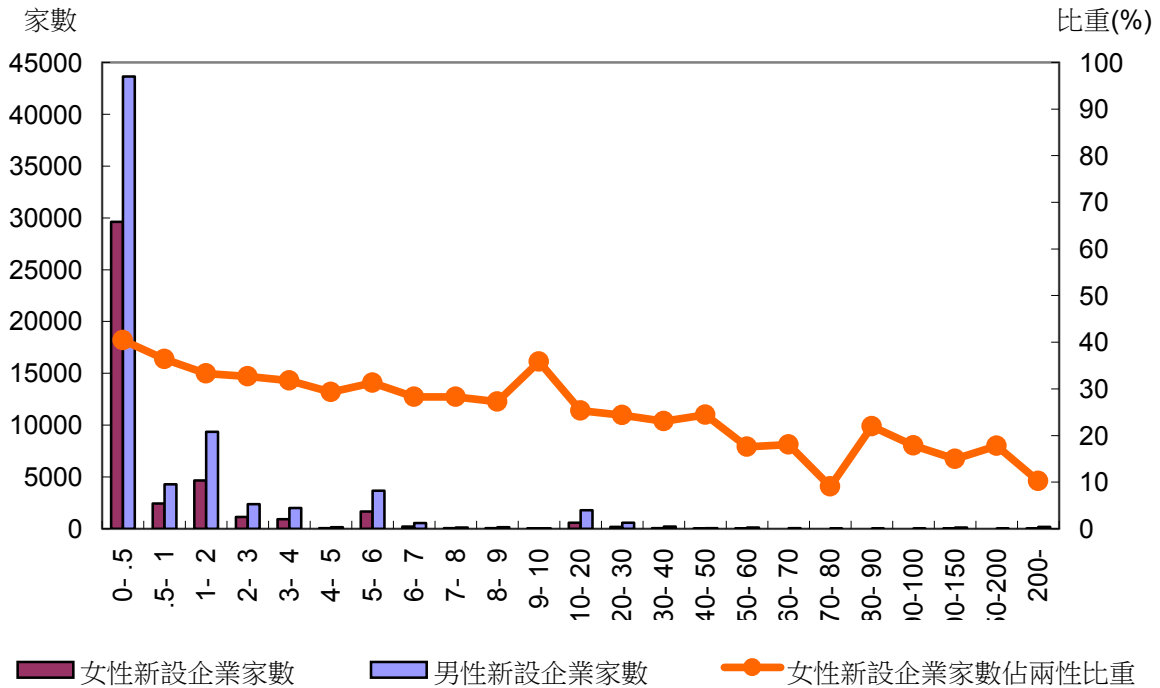

資料來源：財政部財稅資料中心，營業稅徵收統計。

(三) 營業額分佈

就營業額來看，營業額 100 萬元以下的女性新設企業計有 31,740 家，占 75.82%（請參閱表 4-4，圖 4-2），而資本額 100 萬以下的女性企業家數達 32,058 家，比重達 76.58%，大致上兩者呈正相關，不過營業額 500 萬至 600 萬間家數並未如資本額級距占有第三高比重。而且，女性營業額分佈級距以 1,000 萬至 2,000 萬為一分野，在 1,000 萬以下，隨著營業額級距每增加 100 萬，家數比重逐漸降低，而營業額 1,000 萬以上的企業家數比重，也隨著營業額的提高而降低。不過，與男性新設企業比較，女性新設企業營業額集中在 200 萬以下的企業家數高達 85%，而男性新設企業為 77.9%，代表男性新設企業其他級距營業額的家數比重比女性新設企業為

高。

表 4-4 女性新設企業家數及比重 —— 按營業額級距分

單位：家；%

| 項目 | 女性企業 | | 男性企業 | | 合計 | | 兩性企業比重 | |
|-----------------|--------|--------|--------|--------|---------|--------|--------|-------|
| | 家數 | 比重 | 家數 | 比重 | 家數 | 比重 | 女性企業 | 男性企業 |
| 50 萬以下 | 24,347 | 58.16 | 35,998 | 51.73 | 60,345 | 54.15 | 40.35 | 59.65 |
| 50 萬~100 萬 | 7,393 | 17.66 | 11,126 | 15.99 | 18,519 | 16.62 | 39.92 | 60.08 |
| 100 萬~200 萬 | 3,882 | 9.27 | 7,055 | 10.14 | 10,937 | 9.81 | 35.49 | 64.51 |
| 200 萬~300 萬 | 1,449 | 3.46 | 3,169 | 4.55 | 4,618 | 4.14 | 31.38 | 68.62 |
| 300 萬~400 萬 | 913 | 2.18 | 2,126 | 3.06 | 3,039 | 2.73 | 30.04 | 69.96 |
| 400 萬~500 萬 | 660 | 1.58 | 1,494 | 2.15 | 2,154 | 1.93 | 30.64 | 69.36 |
| 500 萬~600 萬 | 493 | 1.18 | 1,027 | 1.48 | 1,520 | 1.36 | 32.43 | 67.57 |
| 600 萬~700 萬 | 344 | 0.82 | 831 | 1.19 | 1,175 | 1.05 | 29.28 | 70.72 |
| 700 萬~800 萬 | 260 | 0.62 | 696 | 1.00 | 956 | 0.86 | 27.20 | 72.80 |
| 800 萬~900 萬 | 225 | 0.54 | 622 | 0.89 | 847 | 0.76 | 26.56 | 73.44 |
| 900 萬~1,000 萬 | 172 | 0.41 | 481 | 0.69 | 653 | 0.59 | 26.34 | 73.66 |
| 1,000 萬~2,000 萬 | 908 | 2.17 | 2,442 | 3.51 | 3,350 | 3.01 | 27.10 | 72.90 |
| 2,000 萬~3,000 萬 | 349 | 0.83 | 902 | 1.30 | 1,251 | 1.12 | 27.90 | 72.10 |
| 3,000 萬~4,000 萬 | 133 | 0.32 | 361 | 0.52 | 494 | 0.44 | 26.92 | 73.08 |
| 4,000 萬~5,000 萬 | 80 | 0.19 | 242 | 0.35 | 322 | 0.29 | 24.84 | 75.16 |
| 5,000 萬~6,000 萬 | 55 | 0.13 | 180 | 0.26 | 235 | 0.21 | 23.40 | 76.60 |
| 6,000 萬~7,000 萬 | 31 | 0.07 | 112 | 0.16 | 143 | 0.13 | 21.68 | 78.32 |
| 7,000 萬~8,000 萬 | 28 | 0.07 | 105 | 0.15 | 133 | 0.12 | 21.05 | 78.95 |
| 8,000 萬~9,000 萬 | 24 | 0.06 | 74 | 0.11 | 98 | 0.09 | 24.49 | 75.51 |
| 9,000 萬~1 億 | 11 | 0.03 | 63 | 0.09 | 74 | 0.07 | 14.86 | 85.14 |
| 1 億~1.5 億 | 51 | 0.12 | 161 | 0.23 | 212 | 0.19 | 24.06 | 75.94 |
| 1.5 億~2 億 | 21 | 0.05 | 98 | 0.14 | 119 | 0.11 | 17.65 | 82.35 |
| 2 億以上 | 35 | 0.08 | 220 | 0.32 | 255 | 0.23 | 13.73 | 86.27 |
| 合計 | 41,864 | 100.00 | 69,585 | 100.00 | 111,449 | 100.00 | 37.56 | 62.44 |

註：各級距的上限皆未含該金額，例如 100 萬~200 萬係指滿 100 萬至未滿 200 萬者，其餘皆依此類推。

資料來源：財政部財稅資料中心，營業稅徵收統計。

圖 4-2 新設企業家數及比重 — 按營業額級距分



圖4-2 新設企業家數及比重 — 按營業額級距分

■ 女性新設企業家數 ■ 男性新設企業家數 ● 女性新設企業家數佔兩性比重

資料來源：財政部財稅資料中心，營業稅徵收統計。

(四) 企業組織型態

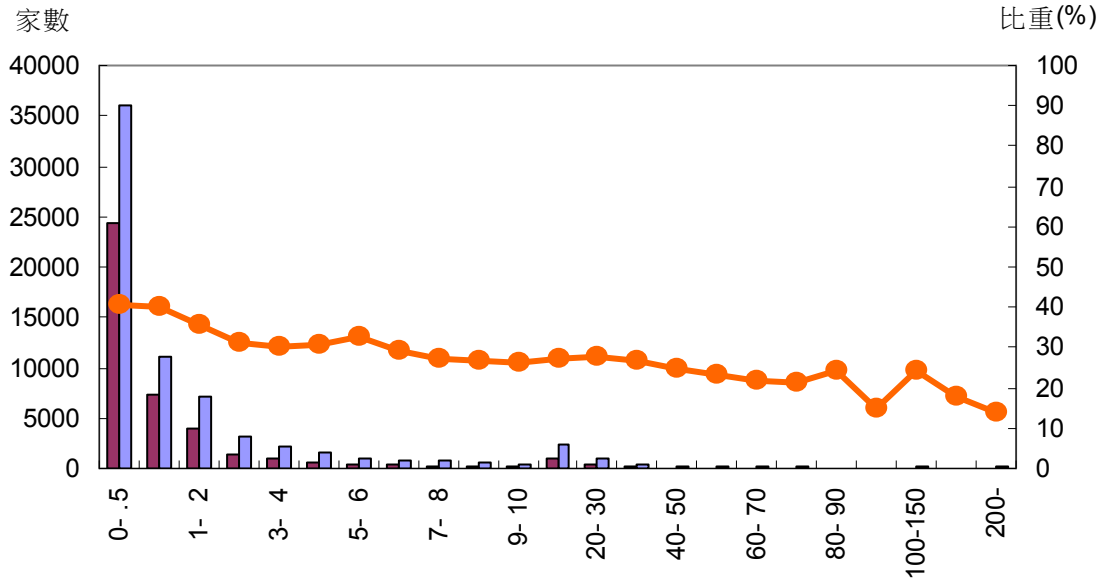
以企業組織型態來看，2003 年台灣地區女性新設企業的組織型態排名前三類者依序為獨資、有限公司、股份有限公司，分別有 28,660 家、9,668 家、2,051 家，各占女性新設企業的 68.46%、23.09%、4.90%（請參閱表 4-5），三者合計涵蓋女性企業的 96% 以上，我們從男性新設企業也發現獨資企業比重高達 56.49%，而有限公司、股份有限公司，各占男性企業的 27.25%、8.91%，與女性新設企業有類似現象，可見國人偏好以獨資型態創業，無論女性或男性都不例外。而合夥在女性新設企業或男性新設企業中都只占 1.6% 以下的比重，表示合夥事業有其困難度。

表 4-5 女性新設企業家數及比重 —— 按企業組織型態分

單位：家；%

| 項目 | 女性企業 | | 男性企業 | | 合計 | | 兩性企業比重 | |
|---------|--------|--------|--------|--------|---------|--------|--------|--------|
| | 家數 | 比重 | 家數 | 比重 | 家數 | 比重 | 女性企業 | 男性企業 |
| 股份有限公司 | 2,051 | 4.90 | 6,198 | 8.91 | 8,249 | 7.40 | 24.86 | 75.14 |
| 有限公司 | 9,668 | 23.09 | 18,965 | 27.25 | 28,633 | 25.69 | 33.77 | 66.23 |
| 無限公司 | 0 | 0.00 | 4 | 0.01 | 4 | 0.00 | 0.00 | 100.00 |
| 兩合公司 | 2 | 0.00 | 0 | 0.00 | 2 | 0.00 | 100.00 | 0.00 |
| 合夥 | 557 | 1.33 | 1,069 | 1.54 | 1,626 | 1.46 | 34.26 | 65.74 |
| 獨資 | 28,660 | 68.46 | 39,309 | 56.49 | 67,969 | 60.99 | 42.17 | 57.83 |
| 外國公司 | 43 | 0.10 | 136 | 0.20 | 179 | 0.16 | 24.02 | 75.98 |
| 外國公司辦事處 | 2 | 0.00 | 4 | 0.01 | 6 | 0.01 | 33.33 | 66.67 |
| 分公司 | 542 | 1.29 | 2,722 | 3.91 | 3,264 | 2.93 | 16.61 | 83.39 |
| 其他 | 339 | 0.81 | 1,178 | 1.69 | 1,517 | 1.36 | 22.35 | 77.65 |
| 合計 | 41,864 | 100.00 | 69,585 | 100.00 | 111,449 | 100.00 | 37.56 | 62.44 |

資料來源：財政部財稅資料中心，營業稅徵收統計。

在兩性新設企業比重中，除無限公司外，女性新設企業相對於男性新設企業的比率約在 20%至 40%之間，不過，獨資企業的比率高達 42.17%，可見與男性新設企業比較起來，女性新設企業較傾向獨資型態。

(五) 行業別

就行業別來看，女性新設企業以批發及零售業為主，家數達 20,816 家，占有 49.72%的比重，其次為住宿及餐飲業，達 8,522 家，再次為其他服務業，達 4,155 家，占女性新設企業的 9.83%左右（請參閱表 4-6）。而男性新設企業也以批發及零售業占大宗，達 34,740 家，占 49.92%，家數次多的也為住宿及餐飲業，計有 8,957 家，占男性企業比重 12.87%，再次為營造業，占有 8.15%。製造業無論在男性或女性的新設企業家數中都不高，可見製造業目前的環境中不易創業。

就兩性新設企業比率來看，女性新設業主投入比率相對較高的行業包括住宿及餐飲業、其他服務業、批發及零售業，與男性的相對比率都達 35% 以上，可見相對於其他行業，住宿及餐飲業、其他服務業、批發及零售業是女性的相對優勢產業。

表 4-6 女性新設企業家數及比重 —— 按產業別分

單位：家；%

| 項目 | 女性企業 | | 男性企業 | | 合計 | | 兩性企業比重 | |
|--------------|--------|--------|--------|--------|---------|--------|--------|-------|
| | 家數 | 比重 | 家數 | 比重 | 家數 | 比重 | 女性企業 | 男性企業 |
| 農林漁牧業 | 53 | 0.13 | 186 | 0.27 | 239 | 0.21 | 22.18 | 77.82 |
| 礦業及土石採集業 | 15 | 0.04 | 76 | 0.11 | 91 | 0.08 | 16.48 | 83.52 |
| 製造業 | 1,344 | 3.21 | 3,638 | 5.23 | 4,982 | 4.47 | 26.98 | 73.02 |
| 水電燃氣業 | 6 | 0.01 | 20 | 0.03 | 26 | 0.02 | 23.08 | 76.92 |
| 營造業 | 1,895 | 4.53 | 5,672 | 8.15 | 7,567 | 6.79 | 25.04 | 74.96 |
| 批發及零售業 | 20,816 | 49.72 | 34,740 | 49.92 | 55,556 | 49.85 | 37.47 | 62.53 |
| 住宿及餐飲業 | 8,522 | 20.36 | 8,957 | 12.87 | 17,479 | 15.68 | 48.76 | 51.24 |
| 運輸倉儲及通信業 | 350 | 0.84 | 828 | 1.19 | 1,178 | 1.06 | 29.71 | 70.29 |
| 金融及保險業 | 223 | 0.53 | 739 | 1.06 | 962 | 0.86 | 23.18 | 76.82 |
| 不動產及租賃業 | 838 | 2.00 | 1,848 | 2.66 | 2,686 | 2.41 | 31.20 | 68.80 |
| 專業科學及技術服務業 | 1,840 | 4.40 | 3,808 | 5.47 | 5,648 | 5.07 | 32.58 | 67.42 |
| 教育服務業 | 11 | 0.03 | 24 | 0.03 | 35 | 0.03 | 31.43 | 68.57 |
| 醫療保險及社會福利服務業 | 18 | 0.04 | 33 | 0.05 | 51 | 0.05 | 35.29 | 64.71 |
| 文化運動及休閒服務業 | 1,818 | 4.34 | 3,618 | 5.20 | 5,436 | 4.88 | 33.44 | 66.56 |
| 其他服務業 | 4,115 | 9.83 | 5,398 | 7.76 | 9,513 | 8.54 | 43.26 | 56.74 |
| 合計 | 41,864 | 100.00 | 69,585 | 100.00 | 111,449 | 100.00 | 37.56 | 62.44 |

資料來源：財政部財稅資料中心，營業稅徵收統計。

(六) 縣市別

女性新設企業的縣市別分佈以台北市的家數最多，達 7,274 家，占 17.38%，其次為台北縣的 6,347 家，占有 15.16%，再次為台中市的 3,341 家，不過，所占比重僅有 7.98%，約占臺北市的二分之一（請參閱表 4-7）。

從全台的女性新設企業區域分佈來看，女性新設企業主要北部所占比重高達 46.28%，高於南部的 25.71%，而南部又高於中部的 24.61%，男性新設企業的空間分佈也有類似的現象，可見創業者的看法仍以北部較具有市場。

表 4-7 女性新設企業家數及比重 —— 按縣市別分

單位：家；%

| 項目 | 女性企業 | | 男性企業 | | 合計 | | 兩性企業比重 | |
|-----|--------|--------|--------|--------|---------|--------|--------|-------|
| | 家數 | 比重 | 家數 | 比重 | 家數 | 比重 | 女性企業 | 男性企業 |
| 台北市 | 7,274 | 17.38 | 12,204 | 17.54 | 19,478 | 17.48 | 37.34 | 62.66 |
| 台北縣 | 6,347 | 15.16 | 11,299 | 16.24 | 17,646 | 15.83 | 35.97 | 64.03 |
| 基隆市 | 618 | 1.48 | 942 | 1.35 | 1,560 | 1.40 | 39.62 | 60.38 |
| 宜蘭縣 | 811 | 1.94 | 1,212 | 1.74 | 2,023 | 1.82 | 40.09 | 59.91 |
| 桃園縣 | 2,862 | 6.84 | 5,200 | 7.47 | 8,062 | 7.23 | 35.50 | 64.50 |
| 新竹市 | 797 | 1.90 | 1,332 | 1.91 | 2,129 | 1.91 | 37.44 | 62.56 |
| 新竹縣 | 663 | 1.58 | 1,156 | 1.66 | 1,819 | 1.63 | 36.45 | 63.55 |
| 苗栗縣 | 652 | 1.56 | 1,209 | 1.74 | 1,861 | 1.67 | 35.03 | 64.97 |
| 台中市 | 3,341 | 7.98 | 5,449 | 7.83 | 8,790 | 7.89 | 38.01 | 61.99 |
| 台中縣 | 3,144 | 7.51 | 5,086 | 7.31 | 8,230 | 7.38 | 38.20 | 61.80 |
| 彰化縣 | 1,686 | 4.03 | 3,155 | 4.53 | 4,841 | 4.34 | 34.83 | 65.17 |
| 南投縣 | 774 | 1.85 | 1,192 | 1.71 | 1,966 | 1.76 | 39.37 | 60.63 |
| 雲林縣 | 702 | 1.68 | 1,403 | 2.02 | 2,105 | 1.89 | 33.35 | 66.65 |
| 嘉義市 | 638 | 1.52 | 975 | 1.40 | 1,613 | 1.45 | 39.55 | 60.45 |
| 嘉義縣 | 455 | 1.09 | 944 | 1.36 | 1,399 | 1.26 | 32.52 | 67.48 |
| 台南市 | 1,851 | 4.42 | 2,710 | 3.89 | 4,561 | 4.09 | 40.58 | 59.42 |
| 台南縣 | 1,672 | 3.99 | 2,652 | 3.81 | 4,324 | 3.88 | 38.67 | 61.33 |
| 高雄市 | 2,887 | 6.90 | 4,656 | 6.69 | 7,543 | 6.77 | 38.27 | 61.73 |
| 高雄縣 | 1,536 | 3.67 | 2,655 | 3.82 | 4,191 | 3.76 | 36.65 | 63.35 |
| 屏東縣 | 1,482 | 3.54 | 2,175 | 3.13 | 3,657 | 3.28 | 40.53 | 59.47 |
| 澎湖縣 | 243 | 0.58 | 269 | 0.39 | 512 | 0.46 | 47.46 | 52.54 |
| 花蓮縣 | 854 | 2.04 | 1,032 | 1.48 | 1,886 | 1.69 | 45.28 | 54.72 |
| 台東縣 | 510 | 1.22 | 569 | 0.82 | 1,079 | 0.97 | 47.27 | 52.73 |
| 金門縣 | 65 | 0.16 | 109 | 0.16 | 174 | 0.16 | 37.36 | 62.64 |
| 合計 | 41,864 | 100.00 | 69,585 | 100.00 | 111,449 | 100.00 | 37.56 | 62.44 |

資料來源：財政部財稅資料中心，營業稅徵收統計。

就兩性新設企業比重來看，一般縣市女性新設企業占不到全體新設企業的二分之一，不過，在澎湖縣、花蓮縣、台東縣等都市化程度較低的縣市，其女性新設企業比重介於 45%至 47%間，遠高於其他縣市，是否前述三個縣市，女性工作機會較少，自行創業者因而較多，則值得深入探討。

第三節 女性新設企業營業額結構分析

(一) 規模別

2003 年國內女性新設企業所創造的營收達 1,319 億元以上，其中中小企業營收達 766 億元，占 58.10%，比大企業的營收還高，因此，女性新設企業的營業額明顯集中於中小企業（請參閱表 4-8）。男性新設企業的營收則高達 6,186 億元以上，其中中小企業營業額雖達 2,100 億元，但只占男性企業的 33.95%，主要營收仍來自大企業，與女性營收以中小企業為主體的結構明顯不同。

表 4-8 女性新設企業營業額及比重 —— 按企業規模分

單位：百萬新台幣；%

| 項目 | 女性企業 | | 男性企業 | | 合計 | | 兩性企業比重 | |
|------|---------|--------|---------|--------|---------|--------|--------|-------|
| | 金額 | 比重 | 金額 | 比重 | 金額 | 比重 | 女性企業 | 男性企業 |
| 中小企業 | 76,636 | 58.10 | 210,064 | 33.95 | 286,699 | 38.20 | 26.73 | 73.27 |
| 大企業 | 55,276 | 41.90 | 408,623 | 66.05 | 463,898 | 61.80 | 11.92 | 88.08 |
| 合計 | 131,911 | 100.00 | 618,686 | 100.00 | 750,597 | 100.00 | 17.57 | 82.43 |

資料來源：財政部財稅資料中心，營業稅徵收統計。

女性新設企業營收在兩性新設企業營收比重中只占 17.57%，所以女性

創業營收不及男性企業，而在中小企業中，女性新設企業營收雖然占有 58.10% 的比重，但與男性新設中小企業的營收規模比只占 26.73%，在大企業中更只占 11.92%，可見女性新設企業與男性新設企業相比在營收上仍相對弱勢。

（二）資本額分佈

女性新設企業營業額主要來自幾個資本額級距，營收最高的級距為資本額 100 萬元以下的企業，達 633 億元，占 48.04%，其次為資本額 100 萬至 200 萬元的企業，達 143 億元，占 10.91%，再次為資本額 500 萬至 600 萬元的企業，創造營收 121 億元，占女性新設企業營業額 9.17%（請參閱表 4-9，圖 4-3）。其他級距營收所占比重都在 10% 以下。而男性新設企業的營收則主要來自資本額 2 億元以上的企業，占 49.49% 的比重，其次為資本額 100 萬元以下的企業，占 19.68% 的比重，所以男性新設企業的營業額集中於資本額兩端的現象非常明顯，與女性企業營業額分散在數個資本額級距的現象顯著不同。

就兩性新設企業的營業額比重來看，女性新設企業所占比重多在 10% 至 30% 之間，不過，資本額愈大，女性新設企業營業額所占比重愈低，尤其在資本額 7,000 萬元至 8,000 萬元、1.5 億元以上等級距皆不及 10%。

表 4-9 女性新設企業營業額及比重 —— 按資本額級距分

單位：百萬新台幣；%

| 項目 | 女性企業 | | 男性企業 | | 合計 | | 兩性企業比重 | |
|-----------------|---------|--------|---------|--------|---------|--------|--------|-------|
| | 金額 | 比重 | 金額 | 比重 | 金額 | 比重 | 女性企業 | 男性企業 |
| 50 萬以下 | 57,845 | 43.85 | 110,330 | 17.83 | 168,175 | 22.41 | 34.4 | 65.6 |
| 50 萬~100 萬 | 5,530 | 4.19 | 11,411 | 1.84 | 16,941 | 2.26 | 32.64 | 67.36 |
| 100 萬~200 萬 | 14,390 | 10.91 | 39,896 | 6.45 | 54,286 | 7.23 | 26.51 | 73.49 |
| 200 萬~300 萬 | 5,084 | 3.85 | 13,049 | 2.11 | 18,134 | 2.42 | 28.04 | 71.96 |
| 300 萬~400 萬 | 5,252 | 3.98 | 10,787 | 1.74 | 16,039 | 2.14 | 32.74 | 67.26 |
| 400 萬~500 萬 | 345 | 0.26 | 1,355 | 0.22 | 1,700 | 0.23 | 20.29 | 79.71 |
| 500 萬~600 萬 | 12,101 | 9.17 | 34,914 | 5.64 | 47,015 | 6.26 | 25.74 | 74.26 |
| 600 萬~700 萬 | 1,398 | 1.06 | 4,794 | 0.77 | 6,192 | 0.82 | 22.58 | 77.42 |
| 700 萬~800 萬 | 376 | 0.28 | 1,483 | 0.24 | 1,859 | 0.25 | 20.22 | 79.78 |
| 800 萬~900 萬 | 361 | 0.27 | 1,520 | 0.25 | 1,882 | 0.25 | 19.21 | 80.79 |
| 900 萬~1,000 萬 | 118 | 0.09 | 241 | 0.04 | 359 | 0.05 | 32.89 | 67.11 |
| 1,000 萬~2,000 萬 | 6,375 | 4.83 | 29,259 | 4.73 | 35,635 | 4.75 | 17.89 | 82.11 |
| 2,000 萬~3,000 萬 | 6,424 | 4.87 | 13,435 | 2.17 | 19,859 | 2.65 | 32.35 | 67.65 |
| 3,000 萬~4,000 萬 | 1,111 | 0.84 | 6,321 | 1.02 | 7,432 | 0.99 | 14.95 | 85.05 |
| 4,000 萬~5,000 萬 | 577 | 0.44 | 3,568 | 0.58 | 4,145 | 0.55 | 13.92 | 86.08 |
| 5,000 萬~6,000 萬 | 680 | 0.52 | 5,845 | 0.94 | 6,525 | 0.87 | 10.42 | 89.58 |
| 6,000 萬~7,000 萬 | 1,225 | 0.93 | 5,505 | 0.89 | 6,730 | 0.90 | 18.20 | 81.80 |
| 7,000 萬~8,000 萬 | 6 | 0.00 | 2,305 | 0.37 | 2,311 | 0.31 | 0.26 | 99.74 |
| 8,000 萬~9,000 萬 | 271 | 0.21 | 2,267 | 0.37 | 2,538 | 0.34 | 10.69 | 89.31 |
| 9,000 萬~1 億 | 164 | 0.12 | 911 | 0.15 | 1,075 | 0.14 | 15.24 | 84.76 |
| 1 億~1.5 億 | 4,848 | 3.68 | 9,717 | 1.57 | 14,565 | 1.94 | 33.28 | 66.72 |
| 1.5 億~2 億 | 265 | 0.20 | 3,560 | 0.58 | 3,825 | 0.51 | 6.92 | 93.08 |
| 2 億以上 | 7,165 | 5.43 | 306,212 | 49.49 | 313,377 | 41.75 | 2.29 | 97.71 |
| 合計 | 131,911 | 100.00 | 618,686 | 100.00 | 750,597 | 100.00 | 17.57 | 82.43 |

註：各級距的上限皆未含該金額，例如 100 萬~200 萬係指滿 100 萬至未滿 200 萬者，其餘皆依此類推。

資料來源：財政部財稅資料中心，營業稅徵收統計。

圖 4-3 新設企業營業額及比重 — 按資本額級距分

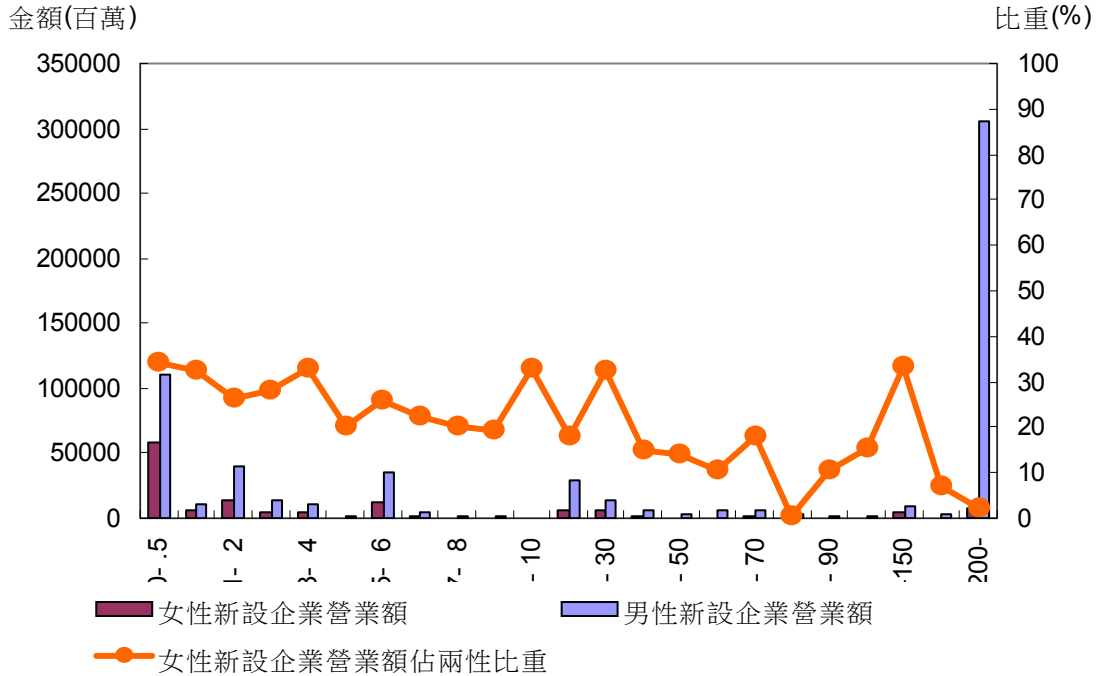

資料來源：財政部財稅資料中心，營業稅徵收統計。

(三) 營業額分佈

女性新設企業營業額主要來自營業額 2 億元以上的企業，營收達 470 億元，占有 35.70% 的比重，其次為營業額 1,000 萬元至 2,000 萬元的企業營收（請參閱表 4-10，圖 4-4），不過，所占比重與營業額 2 億元以上的企業有相當大的差距。男性新設企業亦有類似情況，不過，男性新設企業營業額集中在 2 億元以上的企業高達 63.64%，其次為營業額 1,000 萬至 2,000 萬元的企業，占 5.50% 的比重，兩者比重大計遠高於女性新設企業前二大級距的比重，顯示男性企業所創造的營業額集中程度甚於女性。

表 4-10 女性新設企業營業額及比重 —— 按營業額級距分

單位：百萬新台幣；%

| 項目 | 女性企業 | | 男性企業 | | 合計 | | 兩性企業比重 | |
|-----------------|---------|--------|---------|--------|---------|--------|--------|-------|
| | 金額 | 比重 | 金額 | 比重 | 金額 | 比重 | 女性企業 | 男性企業 |
| 50 萬以下 | 4,678 | 3.55 | 6,160 | 1 | 10,839 | 1.44 | 43.16 | 56.84 |
| 50 萬~100 萬 | 4,135 | 3.89 | 7,795 | 1.26 | 12,930 | 1.72 | 39.71 | 60.29 |
| 100 萬~200 萬 | 5,401 | 4.09 | 9,943 | 1.61 | 15,344 | 2.04 | 35.20 | 64.80 |
| 200 萬~300 萬 | 3,558 | 2.70 | 7,746 | 1.25 | 11,304 | 1.51 | 31.48 | 68.52 |
| 300 萬~400 萬 | 3,168 | 2.40 | 7,388 | 1.19 | 10,556 | 1.41 | 30.01 | 69.99 |
| 400 萬~500 萬 | 2,946 | 2.23 | 6,702 | 1.08 | 9,649 | 1.29 | 30.54 | 69.46 |
| 500 萬~600 萬 | 2,707 | 2.05 | 5,617 | 0.91 | 8,324 | 1.11 | 32.52 | 67.48 |
| 600 萬~700 萬 | 2,234 | 1.69 | 5,376 | 0.87 | 7,610 | 1.01 | 29.36 | 70.64 |
| 700 萬~800 萬 | 1,941 | 1.47 | 5,204 | 0.84 | 7,145 | 0.95 | 27.17 | 72.83 |
| 800 萬~900 萬 | 1,909 | 1.45 | 5,271 | 0.85 | 7,180 | 0.96 | 26.59 | 73.41 |
| 900 萬~1,000 萬 | 1,627 | 1.23 | 4,563 | 0.74 | 6,190 | 0.82 | 26.28 | 73.72 |
| 1,000 萬~2,000 萬 | 12,635 | 9.58 | 34,058 | 5.50 | 46,693 | 6.22 | 27.06 | 72.94 |
| 2,000 萬~3,000 萬 | 8,627 | 6.54 | 22,403 | 3.62 | 31,030 | 4.13 | 27.80 | 72.20 |
| 3,000 萬~4,000 萬 | 4,583 | 3.47 | 12,456 | 2.01 | 17,039 | 2.27 | 26.90 | 73.10 |
| 4,000 萬~5,000 萬 | 3,570 | 2.71 | 10,784 | 1.74 | 14,354 | 1.91 | 24.87 | 75.13 |
| 5,000 萬~6,000 萬 | 2,989 | 2.27 | 9,862 | 1.59 | 12,851 | 1.71 | 23.26 | 76.74 |
| 6,000 萬~7,000 萬 | 2,018 | 1.53 | 7,258 | 1.17 | 9,277 | 1.24 | 21.76 | 78.24 |
| 7,000 萬~8,000 萬 | 2,062 | 1.56 | 7,808 | 1.26 | 9,870 | 1.31 | 20.89 | 79.11 |
| 8,000 萬~9,000 萬 | 2,053 | 1.56 | 6,279 | 1.01 | 8,331 | 1.11 | 24.64 | 75.36 |
| 9,000 萬~1 億 | 1,038 | 0.79 | 5,950 | 0.96 | 6,987 | 0.93 | 14.85 | 85.15 |
| 1 億~1.5 億 | 6,356 | 4.82 | 19,291 | 3.12 | 25,647 | 3.42 | 24.78 | 75.22 |
| 1.5 億~2 億 | 3,586 | 2.72 | 17,045 | 2.75 | 20,631 | 2.75 | 17.38 | 82.62 |
| 2 億以上 | 47,092 | 35.70 | 393,728 | 63.64 | 440,819 | 58.73 | 10.68 | 89.32 |
| 合計 | 131,911 | 100.00 | 618,686 | 100.00 | 750,597 | 100.00 | 17.57 | 82.43 |

註：各級距的上限皆未含該金額，例如 100 萬~200 萬係指滿 100 萬至未滿 200 萬者，其餘皆依此類推。

資料來源：財政部財稅資料中心，營業稅徵收統計。

圖 4-4 新設企業營業額及比重 — 按營業額級距分

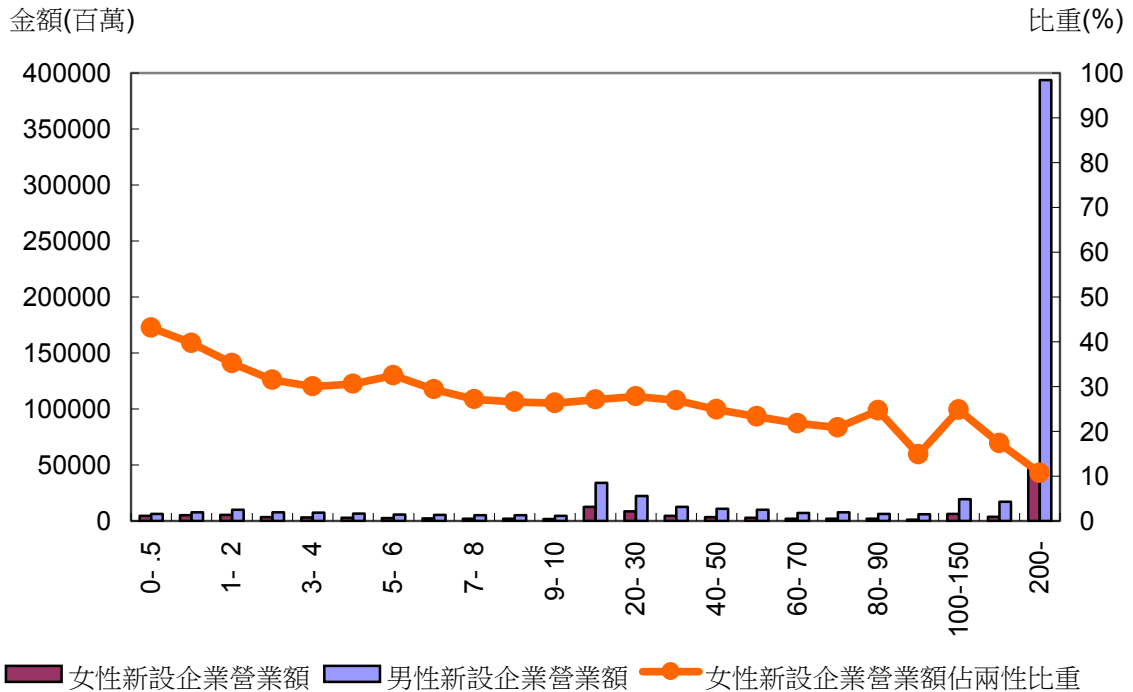

資料來源：財政部財稅資料中心，營業稅徵收統計。

(四) 企業組織型態

以企業組織型態來看，2003 年台灣地區女性新設企業的營業額依組織型態排名，前三者依序為獨資、有限公司及股份有限公司，營業額分別為 467 億元、440 億元、293 億元，分別占有 35.44%、33.38%、22.25%的比重（請參閱表 4-11），三者合計占女性新設企業的 91%以上，不過從男性新設企業卻發現股份有限公司營業額比重高達 64.73%，而有限公司、獨資企業，各占男性新設企業的 17.84%、6.33%，與女性新設企業的組織型態排名大不相同。

在兩性新設企業比重中，女性新設企業與男性新設企業組織型態的比

率以獨資企業的比率特別高，達 54.44%，可見在獨資企業中，女性新設企業所創造的營業額較男性新設企業更具競爭力，為唯一超越男性的組織型態。

表 4-11 女性新設企業營業額及比重 —— 按企業組織型態分

單位：百萬新台幣；%

| 項目 | 女性企業 | | 男性企業 | | 合計 | | 兩性企業比重 | |
|---------|---------|--------|---------|--------|---------|--------|--------|--------|
| | 金額 | 比重 | 金額 | 比重 | 金額 | 比重 | 女性企業 | 男性企業 |
| 股份有限公司 | 29,351 | 22.25 | 400,503 | 64.73 | 429,853 | 57.27 | 6.83 | 93.17 |
| 有限公司 | 44,026 | 33.38 | 110,350 | 17.84 | 154,375 | 20.57 | 28.52 | 71.48 |
| 無限公司 | 0 | 0.00 | 0 | 0.00 | 0 | 0.00 | 0.00 | 100.00 |
| 兩合公司 | 0 | 0.00 | 0 | 0.00 | 0 | 0.00 | 100.00 | 0.00 |
| 合夥 | 1,066 | 0.81 | 3,524 | 0.57 | 4,590 | 0.61 | 23.22 | 76.78 |
| 獨資 | 46,753 | 35.44 | 39,134 | 6.33 | 85,887 | 11.44 | 54.44 | 45.56 |
| 外國公司 | 392 | 0.30 | 8,322 | 1.35 | 8,714 | 1.16 | 4.50 | 95.50 |
| 外國公司辦事處 | 2 | 0.00 | 89 | 0.01 | 91 | 0.01 | 2.36 | 97.64 |
| 分公司 | 8,666 | 6.57 | 36,497 | 5.90 | 45,162 | 6.02 | 19.19 | 80.81 |
| 其他 | 1,656 | 1.26 | 20,268 | 3.28 | 21,923 | 2.92 | 7.55 | 92.45 |
| 合計 | 131,911 | 100.00 | 618,686 | 100.00 | 750,597 | 100.00 | 17.57 | 82.43 |

資料來源：財政部財稅資料中心，營業稅徵收統計。

(五) 行業別

女性企業營業額以批發及零售為主，占 46.83%，其次為文化運動及休閒服務業、製造業，分別占 12.26%，11.23%（請參閱表 4-12）。而男性新設企業營業額以其他服務業、批發及零售業、製造業三者居多，分別占 36.97%，31.20%，14.17%，而且女性新設企業營業額在批發及零售業的比重已近 50%，男性新設企業行業別排名順序與女性新設企業明顯不同，但不論女性或男性新設企業，批發及零售業、製造業所創造出來的營業額比重約占二分之一左右。

表 4-12 女性新設企業營業額及比重 —— 按產業別分

單位：百萬新台幣；%

| 項目 | 女性企業 | | 男性企業 | | 合計 | | 兩性企業比重 | |
|--------------|---------|--------|---------|--------|---------|--------|--------|-------|
| | 金額 | 比重 | 金額 | 比重 | 金額 | 比重 | 女性企 | 男性企 |
| 農林漁牧業 | 59 | 0.04 | 237 | 0.04 | 296 | 0.04 | 19.87 | 80.13 |
| 礦業及土石採集業 | 58 | 0.04 | 1,890 | 0.31 | 1,948 | 0.26 | 2.98 | 97.02 |
| 製造業 | 14,816 | 11.23 | 87,672 | 14.17 | 102,487 | 13.65 | 14.46 | 85.54 |
| 水電燃氣業 | 30 | 0.02 | 4,434 | 0.72 | 4,464 | 0.59 | 0.67 | 99.33 |
| 營造業 | 7,164 | 5.43 | 29,370 | 4.75 | 36,534 | 4.87 | 19.61 | 80.39 |
| 批發及零售業 | 61,771 | 46.83 | 193,059 | 31.20 | 254,831 | 33.95 | 24.24 | 75.76 |
| 住宿及餐飲業 | 5,922 | 4.49 | 8,725 | 1.41 | 14,646 | 1.95 | 40.43 | 59.57 |
| 運輸倉儲及通信業 | 2,240 | 1.70 | 9,137 | 1.48 | 11,377 | 1.52 | 19.69 | 80.31 |
| 金融及保險業 | 4,863 | 3.69 | 19,888 | 3.21 | 24,751 | 3.30 | 19.65 | 80.35 |
| 不動產及租賃業 | 2,275 | 1.72 | 8,599 | 1.39 | 10,874 | 1.45 | 20.92 | 79.08 |
| 專業科學及技術服務業 | 3,783 | 2.87 | 20,482 | 3.31 | 24,265 | 3.23 | 15.59 | 84.41 |
| 教育服務業 | 1 | 0.00 | 45 | 0.01 | 46 | 0.01 | 2.44 | 97.56 |
| 醫療保險及社會福利服務業 | 6 | 0.00 | 69 | 0.01 | 75 | 0.01 | 8.01 | 91.99 |
| 文化運動及休閒服務業 | 16,173 | 12.26 | 6,377 | 1.03 | 22,551 | 3.00 | 71.72 | 28.28 |
| 其他服務業 | 12,750 | 9.67 | 228,702 | 36.97 | 241,452 | 32.17 | 5.28 | 94.72 |
| 合計 | 131,911 | 100.00 | 618,686 | 100.00 | 750,597 | 100.00 | 17.57 | 82.43 |

資料來源：財政部財稅資料中心，營業稅徵收統計。

就兩性新設企業比重來看，女性企業以投入文化運動及休閒服務業、住宿及餐飲業的比率較高，尤其文化運動及休閒服務業的比重明顯高於男性，可見與男性比較起來該業較適於女性發展，至於礦業及土石採集業、水電燃氣業、教育服務業、醫療保險及社會福利服務業、其他服務業等行業是女性新設企業的相對弱勢產業，營業額所占比重皆不到一成，顯示相對於男性，較少女性投入那些行業。

(六) 縣市別

就女性企業的縣市分佈來看，以台北市的營業額最高，達 449 億元，

占有 34.05%，其次為台北縣，占 16.67%，再次為台南縣，占 9.62%（請參閱表 4-13），三地區合計囊括女性企業的 60%以上，至於男性新設企業的營業額空間分佈也以北部地區的都市為主要分佈據點，以台北市、台北縣、桃園縣為主，分別占有 56.92%，11.37%，4.35%。

表 4-13 女性新設企業營業額及比重 —— 按縣市別分

單位：百萬新台幣；%

| 項目 | 女性企業 | | 男性企業 | | 合計 | | 兩性企業比重 | |
|-----|---------|--------|---------|--------|---------|--------|--------|-------|
| | 金額 | 比重 | 金額 | 比重 | 金額 | 比重 | 女性企業 | 男性企業 |
| 台北市 | 44,922 | 34.05 | 352,151 | 56.92 | 397,073 | 52.90 | 11.31 | 88.69 |
| 台北縣 | 21,988 | 16.67 | 70,346 | 11.37 | 92,334 | 12.30 | 23.81 | 76.19 |
| 基隆市 | 859 | 0.65 | 2,247 | 0.36 | 3,106 | 0.41 | 27.67 | 72.33 |
| 宜蘭縣 | 934 | 0.71 | 2,009 | 0.32 | 2,943 | 0.39 | 31.73 | 68.27 |
| 桃園縣 | 7,202 | 5.46 | 26,937 | 4.35 | 34,139 | 4.55 | 21.10 | 78.90 |
| 新竹市 | 1,480 | 1.12 | 15,347 | 2.48 | 16,827 | 2.24 | 8.80 | 91.20 |
| 新竹縣 | 2,894 | 2.19 | 4,240 | 0.69 | 7,134 | 0.95 | 40.57 | 59.43 |
| 苗栗縣 | 919 | 0.70 | 26,422 | 4.27 | 27,340 | 3.64 | 3.36 | 96.64 |
| 台中市 | 8,254 | 6.26 | 22,083 | 3.57 | 30,338 | 4.04 | 27.21 | 72.79 |
| 台中縣 | 5,763 | 4.37 | 14,169 | 2.29 | 19,932 | 2.66 | 28.91 | 71.09 |
| 彰化縣 | 7,201 | 5.46 | 12,269 | 1.98 | 19,471 | 2.59 | 36.99 | 63.01 |
| 南投縣 | 945 | 0.72 | 3,485 | 0.56 | 4,430 | 0.59 | 21.33 | 78.67 |
| 雲林縣 | 980 | 0.74 | 4,874 | 0.79 | 5,854 | 0.78 | 16.74 | 83.26 |
| 嘉義市 | 604 | 0.46 | 3,119 | 0.50 | 3,723 | 0.50 | 16.22 | 83.78 |
| 嘉義縣 | 911 | 0.69 | 1,894 | 0.31 | 2,805 | 0.37 | 32.47 | 67.53 |
| 台南市 | 2,700 | 2.05 | 8,806 | 1.42 | 11,506 | 1.53 | 23.46 | 76.54 |
| 台南縣 | 12,691 | 9.62 | 12,344 | 2.00 | 25,036 | 3.34 | 50.69 | 49.31 |
| 高雄市 | 4,823 | 3.66 | 16,481 | 2.66 | 21,303 | 2.84 | 22.64 | 77.36 |
| 高雄縣 | 3,345 | 2.54 | 10,938 | 1.77 | 14,283 | 1.90 | 23.42 | 76.58 |
| 屏東縣 | 1,290 | 0.98 | 4,825 | 0.78 | 6,115 | 0.81 | 21.10 | 78.90 |
| 澎湖縣 | 150 | 0.11 | 390 | 0.06 | 540 | 0.07 | 27.86 | 72.14 |
| 花蓮縣 | 784 | 0.59 | 2,153 | 0.35 | 2,937 | 0.39 | 26.69 | 73.31 |
| 台東縣 | 243 | 0.18 | 888 | 0.14 | 1,131 | 0.15 | 21.52 | 78.48 |
| 金門縣 | 29 | 0.02 | 269 | 0.04 | 298 | 0.04 | 9.75 | 90.25 |
| 合計 | 131,911 | 100.00 | 618,686 | 100.00 | 750,597 | 100.00 | 17.57 | 82.43 |

資料來源：財政部財稅資料中心，營業稅徵收統計。

就兩性企業比重來看，在一般縣市女性企業占全體企業不及四成，不過，在新竹縣、台南縣等縣市，其女性企業比重則都高於四成，在台南縣甚至高達 50.69%，可見在 2003 年女性企業在該二縣市創業率相當高。

第四節 女性新設企業內銷額結構分析

(一) 規模別

2003 年國內女性新設企業所創造的內銷額達 1,199 億元以上，其中中小企業內銷額達 706 億元，占 58.88%，比大企業的內銷額還高，可見女性新設企業之內銷額明顯集中於中小企業（請參閱表 4-14）。男性新設企業內銷額則高達 5,359 億元，其中中小企業內銷額雖達 1,883 億元，但只占男性新設企業的 35.13%，但卻比女性新設企業的內銷額為高，男性新設企業主要內銷額來自大企業，與女性內銷額以中小企業為主體的結構明顯不同。

表 4-14 女性新設企業內銷額及比重 —— 按企業規模分

單位：百萬新台幣；%

| 項目 | 女性企業 | | 男性企業 | | 合計 | | 兩性企業比重 | |
|------|---------|--------|---------|--------|---------|--------|--------|-------|
| | 金額 | 比重 | 金額 | 比重 | 金額 | 比重 | 女性企業 | 男性企業 |
| 中小企業 | 70,653 | 58.88 | 188,307 | 35.13 | 258,961 | 39.48 | 27.28 | 72.72 |
| 大企業 | 49,344 | 41.12 | 347,664 | 64.87 | 397,008 | 60.52 | 12.43 | 87.57 |
| 合計 | 119,997 | 100.00 | 535,971 | 100.00 | 655,969 | 100.00 | 18.29 | 81.71 |

資料來源：財政部財稅資料中心，營業稅徵收統計。

女性新設企業在兩性企業內銷額比重中只占 18.29%，在中小企業中，女性新設企業內銷額占 27.28%，在大企業中則只占 12.43%，所以不管企業規模大小，女性新設企業的內銷額在兩性企業中都處於相對弱勢。

（二）資本額分佈

以資本額級距來看，女性新設企業以資本額在 100 萬元以下的內銷額最高，達 623 億元，占女性新設企業的 51.97%，其次為資本額 100 萬至 200 萬元間，再次為資本額 500 萬至 600 萬元間的企業，所占比重分別為 10.67%，8.76%（請參閱表 4-15，圖 4-5）。就男性新設企業而言，男性新設企業的內銷額主要來自資本額 2 億元以上的企業，其次為資本額 100 萬元以下的企業，分別占 48.13%，21%的比重，所以男性新設企業的內銷額將近七成左右集中於資本額級距兩端的現象非常明顯，與女性新設企業內銷額分散在數個資本額級距的現象顯著不同。整體來看，新設企業的發展趨勢與整體企業相似。

表 4-15 女性新設企業內銷額及比重 —— 按資本額級距分

單位：百萬新台幣；%

| 項目 | 女性企業 | | 男性企業 | | 合計 | | 兩性企業比重 | |
|-----------------|---------|--------|---------|--------|---------|--------|--------|-------|
| | 金額 | 比重 | 金額 | 比重 | 金額 | 比重 | 女性企業 | 男性企業 |
| 50 萬以下 | 57,653 | 48.04 | 102,396 | 19.1 | 160,048 | 24.4 | 36.02 | 63.98 |
| 50 萬~100 萬 | 4,716 | 3.93 | 10,134 | 1.89 | 14,850 | 2.26 | 31.76 | 68.24 |
| 100 萬~200 萬 | 12,809 | 10.67 | 37,016 | 6.91 | 49,825 | 7.60 | 25.71 | 74.29 |
| 200 萬~300 萬 | 4,513 | 3.76 | 10,932 | 2.04 | 15,446 | 2.35 | 29.22 | 70.78 |
| 300 萬~400 萬 | 4,270 | 3.56 | 10,078 | 1.88 | 14,349 | 2.19 | 29.76 | 70.24 |
| 400 萬~500 萬 | 287 | 0.24 | 1,223 | 0.23 | 1,510 | 0.23 | 19.00 | 81.00 |
| 500 萬~600 萬 | 10,511 | 8.76 | 30,135 | 5.62 | 40,646 | 6.20 | 25.86 | 74.14 |
| 600 萬~700 萬 | 1,290 | 1.07 | 4,223 | 0.79 | 5,513 | 0.84 | 23.39 | 76.61 |
| 700 萬~800 萬 | 331 | 0.28 | 1,367 | 0.26 | 1,698 | 0.26 | 19.50 | 80.50 |
| 800 萬~900 萬 | 328 | 0.27 | 1,134 | 0.21 | 1,462 | 0.22 | 22.46 | 77.54 |
| 900 萬~1,000 萬 | 110 | 0.09 | 205 | 0.04 | 314 | 0.05 | 34.96 | 65.04 |
| 1,000 萬~2,000 萬 | 5,064 | 4.22 | 25,130 | 4.69 | 30,195 | 4.60 | 16.77 | 83.23 |
| 2,000 萬~3,000 萬 | 5,587 | 4.66 | 11,603 | 2.16 | 17,189 | 2.62 | 32.50 | 67.50 |
| 3,000 萬~4,000 萬 | 847 | 0.71 | 5,165 | 0.96 | 6,012 | 0.92 | 14.09 | 85.91 |
| 4,000 萬~5,000 萬 | 573 | 0.48 | 3,124 | 0.58 | 3,697 | 0.56 | 15.50 | 84.50 |
| 5,000 萬~6,000 萬 | 609 | 0.51 | 5,159 | 0.96 | 5,768 | 0.88 | 10.56 | 89.44 |
| 6,000 萬~7,000 萬 | 517 | 0.43 | 4,282 | 0.80 | 4,799 | 0.73 | 10.78 | 89.22 |
| 7,000 萬~8,000 萬 | 6 | 0.01 | 2,130 | 0.40 | 2,136 | 0.33 | 0.28 | 99.72 |
| 8,000 萬~9,000 萬 | 197 | 0.16 | 1,262 | 0.24 | 1,459 | 0.22 | 13.52 | 86.48 |
| 9,000 萬~1 億 | 164 | 0.14 | 472 | 0.09 | 636 | 0.10 | 25.78 | 74.22 |
| 1 億~1.5 億 | 4,700 | 3.92 | 8,514 | 1.59 | 13,214 | 2.01 | 35.57 | 64.43 |
| 1.5 億~2 億 | 95 | 0.08 | 2,348 | 0.44 | 2,443 | 0.37 | 3.87 | 96.13 |
| 2 億以上 | 4,819 | 4.02 | 257,941 | 48.13 | 262,760 | 40.06 | 1.83 | 98.17 |
| 合計 | 119,997 | 100.00 | 535,971 | 100.00 | 655,969 | 100.00 | 18.29 | 81.71 |

註：各級距的上限皆未含該金額，例如 100 萬~200 萬係指滿 100 萬至未滿 200 萬者，其餘皆依此類推。

資料來源：財政部財稅資料中心，營業稅徵收統計。

圖 4-5 新設企業內銷額及比重 — 按資本額級距分

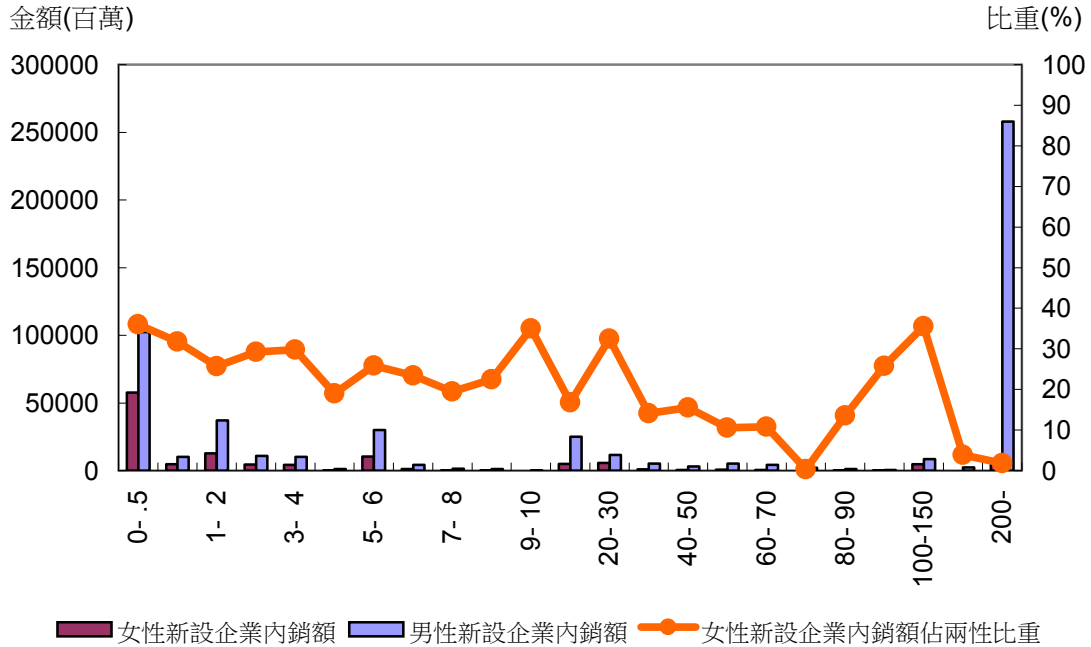

資料來源：財政部財稅資料中心，營業稅徵收統計。

(三) 營業額分佈

就營業額來看，女性新設企業內銷額主要來自營業額 2 億元以上的企業，內銷額達 97 億元，占有 35.75% 的比重，其次則為營業額 1,000 萬元至 2,000 萬元，再次為營業額 100 萬以下的企業，分別占 9.7%，8.11%（請參閱表 4-16，圖 4-6），所占比重與營業額 2 億元以上的企業有相當大的差距。男性新設企業亦有類似情況，其中內銷額集中在 2 億元營收以上的企業高達 61.48%，其次為營業額 1,000 萬元至 2,000 萬元的企業，占 5.95% 的比重，再次為營業額 2,000 萬元至 3,000 萬元的企業，占 3.85% 的比重，此排序與女性新設企業內銷額排序有所差異，顯示女性企業與男性企業創造內銷額的企業分佈結構不盡相同。

在兩性企業比重中，不管在哪一個營業額級距中，女性新設企業內銷

額比重多介於 10% 至於 40% 之間，且隨著營業額級距增加，所占的比重逐漸降低，可見男性新設企業隨著營業額級距規模擴大，在內銷額的占有率也愈高。

表 4-16 女性新設企業內銷額及比重 —— 按營業額級距分

單位：百萬新台幣；%

| 項目 | 女性企業 | | 男性企業 | | 合計 | | 兩性企業比重 | |
|-----------------|---------|--------|---------|--------|---------|--------|--------|-------|
| | 金額 | 比重 | 金額 | 比重 | 金額 | 比重 | 女性企業 | 男性企業 |
| 50 萬以下 | 4,654 | 3.88 | 6,117 | 1.14 | 10,771 | 1.64 | 43.21 | 56.79 |
| 50 萬~100 萬 | 5,082 | 4.23 | 7,718 | 1.44 | 12,799 | 1.95 | 39.7 | 60.3 |
| 100 萬~200 萬 | 5,293 | 4.41 | 9,737 | 1.82 | 15,030 | 2.29 | 35.22 | 64.78 |
| 200 萬~300 萬 | 3,428 | 2.86 | 7,554 | 1.41 | 10,982 | 1.67 | 31.21 | 68.79 |
| 300 萬~400 萬 | 3,029 | 2.52 | 7,163 | 1.34 | 10,192 | 1.55 | 29.72 | 70.28 |
| 400 萬~500 萬 | 2,843 | 2.37 | 6,461 | 1.21 | 9,304 | 1.42 | 30.56 | 69.44 |
| 500 萬~600 萬 | 2,610 | 2.18 | 5,369 | 1.00 | 7,979 | 1.22 | 32.71 | 67.29 |
| 600 萬~700 萬 | 2,126 | 1.77 | 5,135 | 0.96 | 7,261 | 1.11 | 29.28 | 70.72 |
| 700 萬~800 萬 | 1,805 | 1.50 | 4,992 | 0.93 | 6,797 | 1.04 | 26.56 | 73.44 |
| 800 萬~900 萬 | 1,795 | 1.50 | 4,991 | 0.93 | 6,786 | 1.03 | 26.45 | 73.55 |
| 900 萬~1,000 萬 | 1,476 | 1.23 | 4,315 | 0.81 | 5,791 | 0.88 | 25.49 | 74.51 |
| 1,000 萬~2,000 萬 | 11,638 | 9.70 | 31,878 | 5.95 | 43,516 | 6.63 | 26.74 | 73.26 |
| 2,000 萬~3,000 萬 | 7,915 | 6.60 | 20,625 | 3.85 | 28,541 | 4.35 | 27.73 | 72.27 |
| 3,000 萬~4,000 萬 | 3,864 | 3.22 | 11,371 | 2.12 | 15,234 | 2.32 | 25.36 | 74.64 |
| 4,000 萬~5,000 萬 | 3,261 | 2.72 | 9,630 | 1.80 | 12,891 | 1.97 | 25.29 | 74.71 |
| 5,000 萬~6,000 萬 | 2,749 | 2.29 | 8,769 | 1.64 | 11,518 | 1.76 | 23.87 | 76.13 |
| 6,000 萬~7,000 萬 | 1,792 | 1.49 | 6,327 | 1.18 | 8,119 | 1.24 | 22.07 | 77.93 |
| 7,000 萬~8,000 萬 | 1,706 | 1.42 | 6,757 | 1.26 | 8,463 | 1.29 | 20.16 | 79.84 |
| 8,000 萬~9,000 萬 | 1,752 | 1.46 | 5,239 | 0.98 | 6,991 | 1.07 | 25.06 | 74.94 |
| 9,000 萬~1 億 | 628 | 0.52 | 4,969 | 0.93 | 5,597 | 0.85 | 11.22 | 88.78 |
| 1 億~1.5 億 | 4,912 | 4.09 | 16,883 | 3.15 | 21,795 | 3.32 | 22.54 | 77.46 |
| 1.5 億~2 億 | 2,745 | 2.29 | 14,455 | 2.70 | 17,200 | 2.62 | 15.96 | 84.04 |
| 2 億以上 | 42,895 | 35.75 | 329,517 | 61.48 | 372,412 | 56.77 | 11.52 | 88.48 |
| 合計 | 119,997 | 100.00 | 535,971 | 100.00 | 655,969 | 100.00 | 18.29 | 81.71 |

註：各級距的上限皆未含該金額，例如 100 萬~200 萬係指滿 100 萬至未滿 200 萬者，其餘皆依此類推。

資料來源：財政部財稅資料中心，營業稅徵收統計。

圖 4-6 新設企業內銷額及比重 — 按營業額級距分

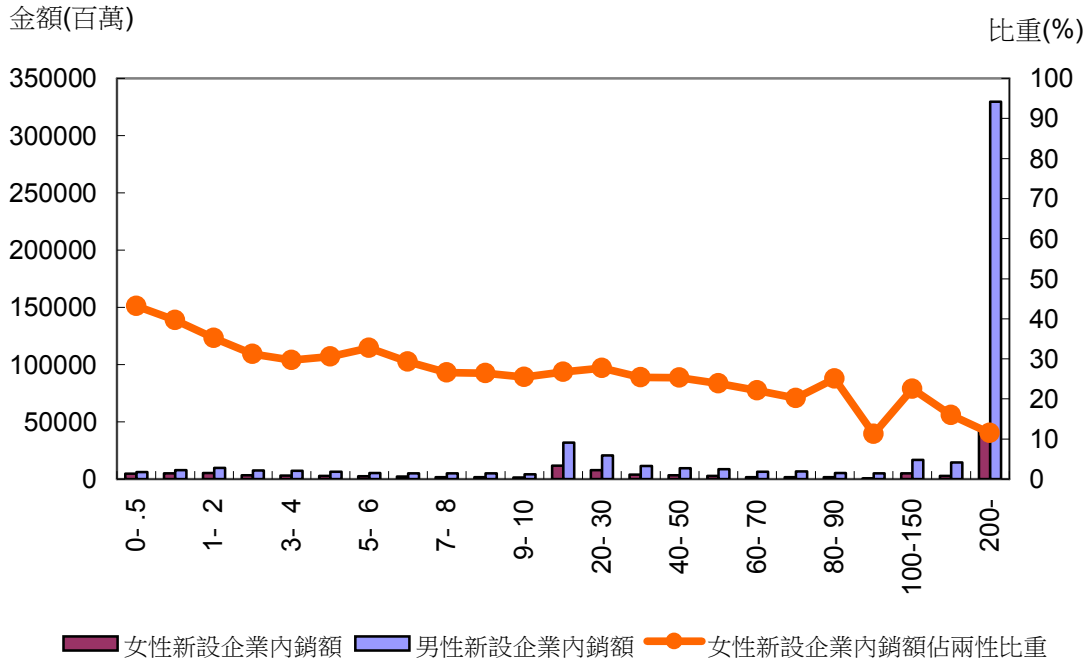

資料來源：財政部財稅資料中心，營業稅徵收統計。

(四) 企業組織型態

以企業組織型態來看，台灣地區女性新設企業的組織型態排行前三名者依序為獨資、有限公司及股份有限公司，各占女性新設企業內銷額比重 38.82%、31.3%、20.3%，三種組織型態合計占有女性新設企業的 90.42%（請參閱表 4-17）。若從男性新設企業觀察，股份有限公司內銷額高達 3,328 億元，所占比重 62.11%，高居第一位，其他則是分散於有限公司、獨資企業、分公司和其他組織型態。與男性企業比較，女性企業內銷額的分佈較為集中。

在兩性企業比重中，除了獨資企業在兩性企業中占有 54.49% 的比重外，其他組織型態的內銷額占有率都不到三成，可知女性企業比男性企業

更傾向獨資型態。

表 4-17 女性新設企業內銷額及比重 —— 按企業組織型態分

單位：百萬新台幣；%

| 項目 | 女性企業 | | 男性企業 | | 合計 | | 兩性企業比重 | |
|---------|---------|--------|---------|--------|---------|--------|--------|--------|
| | 金額 | 比重 | 金額 | 比重 | 金額 | 比重 | 女性企業 | 男性企業 |
| 股份有限公司 | 24,355 | 20.30 | 332,873 | 62.11 | 357,229 | 54.46 | 6.82 | 93.18 |
| 有限公司 | 37,554 | 31.30 | 99,765 | 18.61 | 137,320 | 20.93 | 27.35 | 72.65 |
| 無限公司 | 0 | 0.00 | 0 | 0.00 | 0 | 0.00 | 0.00 | 100.00 |
| 兩合公司 | 0 | 0.00 | 0 | 0.00 | 0 | 0.00 | 100.00 | 0.00 |
| 合夥 | 1,039 | 0.87 | 3,499 | 0.65 | 4,538 | 0.69 | 22.90 | 77.10 |
| 獨資 | 46,580 | 38.82 | 38,906 | 7.26 | 85,486 | 13.03 | 54.49 | 45.51 |
| 外國公司 | 147 | 0.12 | 5,406 | 1.01 | 5,553 | 0.85 | 2.66 | 97.34 |
| 外國公司辦事處 | 2 | 0.00 | 89 | 0.02 | 91 | 0.01 | 2.36 | 97.64 |
| 分公司 | 8,666 | 7.22 | 35,212 | 6.57 | 43,878 | 6.69 | 19.75 | 80.25 |
| 其他 | 1,653 | 1.38 | 20,221 | 3.77 | 21,873 | 3.33 | 7.56 | 92.44 |
| 合計 | 119,997 | 100.00 | 535,971 | 100.00 | 655,969 | 100.00 | 18.29 | 81.71 |

資料來源：財政部財稅資料中心，營業稅徵收統計。

(五) 行業別

2003 年行業部門內銷額，女性新設企業以批發及零售為主，占 44.63%，其次為文化運動及休閒服務業，占有 13.48% 的比重（請參閱表 4-18）。我們從男性新設企業觀察，則以其他服務業為主，占 42.63%，其次為批發及零售業，占 31.37%，再次為製造業，占 6.53%，與女性新設企業內銷額創造的三個主要行業別排序有所不同。

就兩性企業比重來看，女性新設企業在內銷額的表現相較於男性企業而言，礦業及土石採取業、水電燃氣業、教育服務業、醫療保險及社會福利服務業、其他服務業等行業是女性新設企業的相對弱勢產業，在各行業的比重皆不到一成，不過在文化運動及休閒服務業，女性企業內銷額占有

率高達 71.74%，而住宿及餐飲業也達 40.43%。

表 4-18 女性新設企業內銷額及比重 —— 按產業別分

單位：百萬新台幣；%

| 項目 | 女性企業 | | 男性企業 | | 合計 | | 兩性企業比重 | |
|--------------|---------|--------|---------|--------|---------|--------|--------|-------|
| | 金額 | 比重 | 金額 | 比重 | 金額 | 比重 | 女性企業 | 男性企業 |
| 農林漁牧業 | 58 | 0.05 | 191 | 0.04 | 250 | 0.04 | 23.29 | 76.71 |
| 礦業及土石採集業 | 58 | 0.05 | 1,886 | 0.35 | 1,944 | 0.30 | 2.99 | 97.01 |
| 製造業 | 11,614 | 9.68 | 35,009 | 6.53 | 46,624 | 7.11 | 24.91 | 75.09 |
| 水電燃氣業 | 30 | 0.03 | 4,434 | 0.83 | 4,464 | 0.68 | 0.67 | 99.33 |
| 營造業 | 7,034 | 5.86 | 28,767 | 5.37 | 35,801 | 5.46 | 19.65 | 80.35 |
| 批發及零售業 | 53,555 | 44.63 | 168,130 | 31.37 | 221,685 | 33.80 | 24.16 | 75.84 |
| 住宿及餐飲業 | 5,922 | 4.93 | 8,725 | 1.63 | 14,646 | 2.23 | 40.43 | 59.57 |
| 運輸倉儲及通信業 | 2,164 | 1.80 | 7,664 | 1.43 | 9,828 | 1.50 | 22.02 | 77.98 |
| 金融及保險業 | 4,863 | 4.05 | 19,863 | 3.71 | 24,725 | 3.77 | 19.67 | 80.33 |
| 不動產及租賃業 | 2,248 | 1.87 | 8,590 | 1.60 | 10,838 | 1.65 | 20.74 | 79.26 |
| 專業科學及技術服務業 | 3,582 | 2.98 | 17,722 | 3.31 | 21,303 | 3.25 | 16.81 | 83.19 |
| 教育服務業 | 1 | 0.00 | 45 | 0.01 | 46 | 0.01 | 2.44 | 97.56 |
| 醫療保險及社會福利服務業 | 6 | 0.00 | 69 | 0.01 | 75 | 0.01 | 8.01 | 91.99 |
| 文化運動及休閒服務業 | 16,173 | 13.48 | 6,372 | 1.19 | 22,545 | 3.44 | 71.74 | 28.26 |
| 其他服務業 | 12,690 | 10.58 | 228,505 | 42.63 | 241,195 | 36.77 | 5.26 | 94.74 |
| 合計 | 119,997 | 100.00 | 535,971 | 100.00 | 655,969 | 100.00 | 18.29 | 81.71 |

資料來源：財政部財稅資料中心，營業稅徵收統計。

(六) 縣市別

就女性新設企業內銷額的縣市分佈來看，以台北市的內銷額最高，達 415 億元，占有 34.61%，其次為台北縣，占 15.02%，再次為台南縣，占 9.86%，三地區合計占女性新設企業內銷額的 59%以上（請參閱表 4-19），男性新設企業的空間分佈則以台北市、台北縣為主，分別占 60.51%，10.12%，不論女性新設企業或男性新設企業在大台北都會地區的比重分別

占 49.63%，70.63%，與新設企業主選擇以北部地區的都市為主要分佈據點的目的符合。就兩性企業比重來看，女性新設企業內銷市場的占有率除了新竹縣、台南縣以外多不及 30%，因此在各縣市新設企業內銷額仍由男性企業主導。

表 4-19 女性新設企業內銷額及比重 —— 按縣市別分

單位：百萬新台幣；%

| 項目 | 女性企業 | | 男性企業 | | 合計 | | 兩性企業比重 | |
|-----|---------|--------|---------|--------|---------|--------|--------|-------|
| | 金額 | 比重 | 金額 | 比重 | 金額 | 比重 | 女性企業 | 男性企業 |
| 台北市 | 41,526 | 34.61 | 324,319 | 60.51 | 365,845 | 55.77 | 11.35 | 88.65 |
| 台北縣 | 18,018 | 15.02 | 54,254 | 10.12 | 72,272 | 11.02 | 24.93 | 75.07 |
| 基隆市 | 849 | 0.71 | 2,149 | 0.40 | 2,998 | 0.46 | 28.31 | 71.69 |
| 宜蘭縣 | 889 | 0.74 | 1,957 | 0.37 | 2,846 | 0.43 | 31.24 | 68.76 |
| 桃園縣 | 6,369 | 5.31 | 22,759 | 4.25 | 29,128 | 4.44 | 21.87 | 78.13 |
| 新竹市 | 1,274 | 1.06 | 10,589 | 1.98 | 11,863 | 1.81 | 10.74 | 89.26 |
| 新竹縣 | 2,438 | 2.03 | 3,610 | 0.67 | 6,048 | 0.92 | 40.30 | 59.70 |
| 苗栗縣 | 914 | 0.76 | 9,078 | 1.69 | 9,992 | 1.52 | 9.15 | 90.85 |
| 台中市 | 7,872 | 6.56 | 20,234 | 3.78 | 28,105 | 4.28 | 28.01 | 71.99 |
| 台中縣 | 5,383 | 4.49 | 12,729 | 2.37 | 18,112 | 2.76 | 29.72 | 70.28 |
| 彰化縣 | 6,862 | 5.72 | 10,936 | 2.04 | 17,799 | 2.71 | 38.56 | 61.44 |
| 南投縣 | 847 | 0.71 | 2,491 | 0.46 | 3,338 | 0.51 | 25.36 | 74.64 |
| 雲林縣 | 965 | 0.80 | 4,616 | 0.86 | 5,581 | 0.85 | 17.28 | 82.72 |
| 嘉義市 | 584 | 0.49 | 3,107 | 0.58 | 3,691 | 0.56 | 15.84 | 84.16 |
| 嘉義縣 | 736 | 0.61 | 1,807 | 0.34 | 2,542 | 0.39 | 28.94 | 71.06 |
| 台南市 | 2,440 | 2.03 | 8,532 | 1.59 | 10,972 | 1.67 | 22.24 | 77.76 |
| 台南縣 | 11,837 | 9.86 | 8,773 | 1.64 | 20,610 | 3.14 | 57.43 | 42.57 |
| 高雄市 | 4,570 | 3.81 | 15,055 | 2.81 | 19,625 | 2.99 | 23.29 | 76.71 |
| 高雄縣 | 3,161 | 2.63 | 10,566 | 1.97 | 13,727 | 2.09 | 23.02 | 76.98 |
| 屏東縣 | 1,258 | 1.05 | 4,718 | 0.88 | 5,976 | 0.91 | 21.05 | 78.95 |
| 澎湖縣 | 150 | 0.13 | 390 | 0.07 | 540 | 0.08 | 27.86 | 72.14 |
| 花蓮縣 | 784 | 0.65 | 2,147 | 0.40 | 2,931 | 0.45 | 26.74 | 73.26 |
| 台東縣 | 243 | 0.20 | 888 | 0.17 | 1,131 | 0.17 | 21.52 | 78.48 |
| 金門縣 | 29 | 0.02 | 268 | 0.05 | 297 | 0.05 | 9.79 | 90.21 |
| 合計 | 119,997 | 100.00 | 535,971 | 100.00 | 655,969 | 100.00 | 18.29 | 81.71 |

資料來源：財政部財稅資料中心，營業稅徵收統計。

第五節 女性新設企業出口額結構分析

(一) 規模別

以規模別來看，2003 年國內女性新設企業所創造的出口額達 119 億元，其中中小企業出口額達 59 億元，占 50.21%（請參閱表 4-20），與大企業的出口額相近，所以女性新設企業的出口額無明顯規模之分。但男性新設企業出口額 827 億元，中小企業出口額雖達 217 億元，但只占男性新設企業的 26.30%，所以男性新設企業主要出口額來自大企業，與女性出口額分別由中小企業與大企業共同創造的結構明顯不同。

在兩性企業出口額比重中，女性新設企業只占 12.59%，在中小企業中，女性新設企業出口額占 21.57%，在大企業中則只占 8.87%，可見女性新設企業在出口的表現上大企業中小企業更為弱勢。

表 4-20 女性新設企業出口額及比重 —— 按企業規模分

單位：百萬新台幣；%

| 項目 | 女性企業 | | 男性企業 | | 合計 | | 兩性企業比重 | |
|------|--------|--------|--------|--------|--------|--------|--------|-------|
| | 金額 | 比重 | 金額 | 比重 | 金額 | 比重 | 女性企業 | 男性企業 |
| 中小企業 | 5,982 | 50.21 | 21,756 | 26.30 | 27,738 | 29.31 | 21.57 | 78.43 |
| 大企業 | 5,931 | 49.79 | 60,959 | 73.70 | 66,890 | 70.69 | 8.87 | 91.13 |
| 合計 | 11,914 | 100.00 | 82,715 | 100.00 | 94,629 | 100.00 | 12.59 | 87.41 |

資料來源：財政部財稅資料中心，營業稅徵收統計。

(二) 資本額分佈

就資本額級距來看，女性企業以資本額在 500 萬至 600 萬元間的出口額最高，達 0.1 兆，占女性企業的 23.35%，可能與貿易商的設立門檻 500

萬元有關，其次為資本額超過 2 億元以及資本額在 1,000 萬至 2,000 萬元間的企業，所占比重分別為 22.98%，14.48%（請參閱表 4-21，圖 4-7），而男性企業，則有 65.99% 的出口額來自資本額超過 2 億元的企業，其他則零星分佈於各資本額級距之中，顯示男性企業的出口額大部份由規模較大的企業所創造，金額達 3.8 兆元，占出口額比重達 58.36%。

表 4-21 女性新設企業出口額及比重 —— 按資本額級距分

單位：百萬新台幣；%

| 項目 | 女性企業 | | 男性企業 | | 合計 | | 兩性企業比重 | |
|-----------------|--------|--------|--------|--------|--------|--------|--------|--------|
| | 金額 | 比重 | 金額 | 比重 | 金額 | 比重 | 女性企業 | 男性企業 |
| 50 萬以下 | 192 | 1.61 | 7,934 | 9.59 | 8,126 | 8.59 | 2.37 | 97.63 |
| 50 萬~100 萬 | 814 | 6.83 | 1,277 | 1.54 | 2,091 | 2.21 | 38.94 | 61.06 |
| 100 萬~200 萬 | 1,581 | 13.27 | 2,880 | 3.48 | 4,461 | 4.71 | 35.44 | 64.56 |
| 200 萬~300 萬 | 571 | 4.79 | 2,117 | 2.56 | 2,688 | 2.84 | 21.24 | 78.76 |
| 300 萬~400 萬 | 981 | 8.24 | 709 | 0.86 | 1,690 | 1.79 | 58.07 | 41.93 |
| 400 萬~500 萬 | 58 | 0.49 | 132 | 0.16 | 190 | 0.20 | 30.55 | 69.45 |
| 500 萬~600 萬 | 1,590 | 13.34 | 4,779 | 5.78 | 6,369 | 6.73 | 24.96 | 75.04 |
| 600 萬~700 萬 | 108 | 0.91 | 571 | 0.69 | 679 | 0.72 | 15.96 | 84.04 |
| 700 萬~800 萬 | 45 | 0.38 | 116 | 0.14 | 160 | 0.17 | 27.89 | 72.11 |
| 800 萬~900 萬 | 33 | 0.28 | 387 | 0.47 | 420 | 0.44 | 7.89 | 92.11 |
| 900 萬~1,000 萬 | 8 | 0.07 | 36 | 0.04 | 45 | 0.05 | 18.25 | 81.75 |
| 1,000 萬~2,000 萬 | 1,311 | 11.00 | 4,129 | 4.99 | 5,440 | 5.75 | 24.10 | 75.90 |
| 2,000 萬~3,000 萬 | 837 | 7.03 | 1,832 | 2.22 | 2,669 | 2.82 | 31.36 | 68.64 |
| 3,000 萬~4,000 萬 | 264 | 2.22 | 1,156 | 1.40 | 1,420 | 1.50 | 18.59 | 81.41 |
| 4,000 萬~5,000 萬 | 4 | 0.04 | 444 | 0.54 | 448 | 0.47 | 0.94 | 99.06 |
| 5,000 萬~6,000 萬 | 71 | 0.59 | 686 | 0.83 | 757 | 0.80 | 9.34 | 90.66 |
| 6,000 萬~7,000 萬 | 707 | 5.93 | 1,224 | 1.48 | 1,931 | 2.04 | 36.62 | 63.38 |
| 7,000 萬~8,000 萬 | 0 | 0.00 | 176 | 0.21 | 176 | 0.19 | 0.00 | 100.00 |
| 8,000 萬~9,000 萬 | 74 | 0.62 | 1,005 | 1.22 | 1,079 | 1.14 | 6.86 | 93.14 |
| 9,000 萬~1 億 | 0 | 0.00 | 440 | 0.53 | 440 | 0.46 | 0.00 | 100.00 |
| 1 億~1.5 億 | 148 | 1.24 | 1,203 | 1.45 | 1,351 | 1.43 | 10.93 | 89.07 |
| 1.5 億~2 億 | 170 | 1.43 | 1,212 | 1.47 | 1,383 | 1.46 | 12.31 | 87.69 |
| 2 億以上 | 2,345 | 19.69 | 48,271 | 58.36 | 50,617 | 53.49 | 4.63 | 95.37 |
| 合計 | 11,914 | 100.00 | 82,715 | 100.00 | 94,629 | 100.00 | 12.59 | 87.41 |

註：各級距的上限皆未含該金額，例如 100 萬~200 萬係指滿 100 萬至未滿 200 萬者，其餘皆依此類推。

資料來源：財政部財稅資料中心，營業稅徵收統計。

就兩性企業的出口額比重來看，女性企業除了資本額在 300 萬至 400 萬元間、500 萬至 600 萬元間的企業出口額比重超過三成外，其餘各級距在兩性企業所占的比重相對較低，整體來說，除了資本額級距在 300 萬至 400 萬級距的女性新設企業出口額大於男性企業外，各資本額級距的女性企業出口額比重小於男性企業，顯示女性新設企業在出口部分著力較少。

圖 4-7 新設企業出口額及比重 — 按資本額級距分

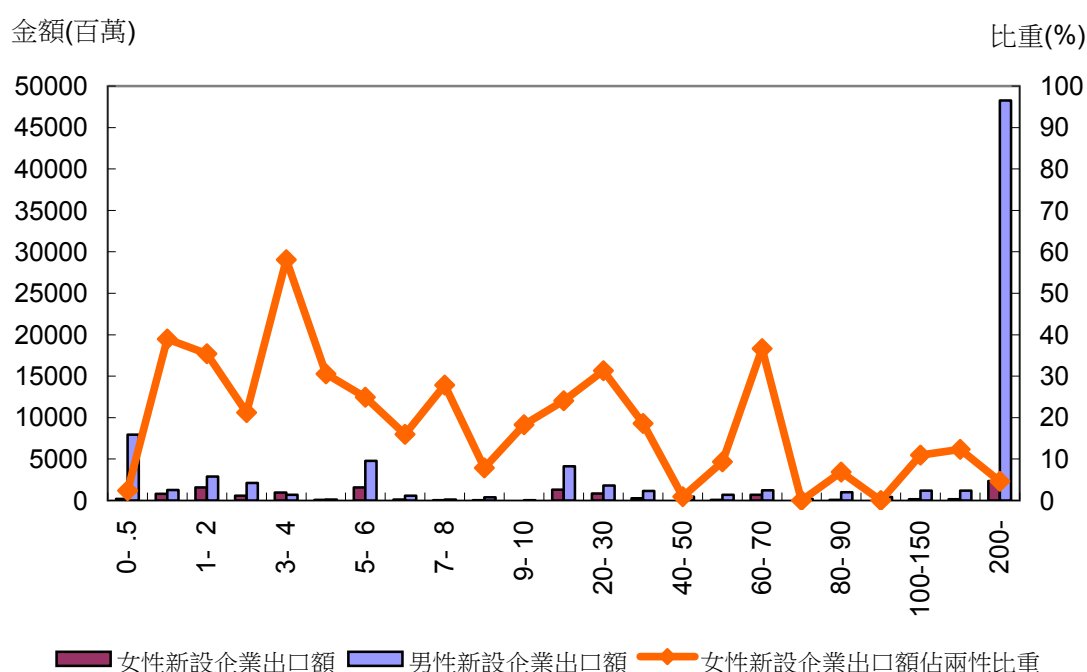

資料來源：財政部財稅資料中心，營業稅徵收統計。

(三) 營業額分佈

以營業額分佈來看，女性新設企業出口額主要來自營業額 2 億元以上的企業，出口額達 41 億元，占有 35.23% 的比重，其次則以營業額 1 億元至 1.5 億元的企業為主，不過，所占比重與營業額 2 億元以上的企業有相當大的差距，僅占 12.12% (請參閱表 4-22，圖 4-8)，其他級距的女性企

業出口額以營業額 1,000 萬元以上的企業才較具規模。我們從男性新設企業來看，出口額也主要集中在 2 億元營收以上的企業，達 642 億元，所占比重高達 77.63%，其次為營業額 1.5 億至 2 億元的企業，僅占 3.13%，其他出口額則零星散布於各營業額級距，與女性新設企業相較，男性新設企業出口額多集中於較高的營業額級距。

表 4-22 女性新設企業出口額及比重 —— 按營業額級距分

單位：百萬新台幣；%

| 項目 | 女性企業 | | 男性企業 | | 合計 | | 兩性企業比重 | |
|-----------------|--------|--------|--------|--------|--------|--------|--------|-------|
| | 金額 | 比重 | 金額 | 比重 | 金額 | 比重 | 女性企業 | 男性企業 |
| 50 萬以下 | 24 | 0.21 | 43 | 0.05 | 68 | 0.07 | 36.08 | 63.92 |
| 50 萬~100 萬 | 53 | 0.45 | 77 | 0.09 | 130 | 0.14 | 40.78 | 59.22 |
| 100 萬~200 萬 | 108 | 0.91 | 206 | 0.25 | 314 | 0.33 | 34.48 | 65.52 |
| 200 萬~300 萬 | 130 | 1.09 | 192 | 0.23 | 322 | 0.34 | 40.39 | 59.61 |
| 300 萬~400 萬 | 139 | 1.16 | 225 | 0.27 | 363 | 0.38 | 38.16 | 61.84 |
| 400 萬~500 萬 | 103 | 0.86 | 241 | 0.29 | 344 | 0.36 | 29.88 | 70.12 |
| 500 萬~600 萬 | 96 | 0.81 | 249 | 0.30 | 345 | 0.36 | 27.96 | 72.04 |
| 600 萬~700 萬 | 108 | 0.91 | 241 | 0.29 | 349 | 0.37 | 31.03 | 68.97 |
| 700 萬~800 萬 | 136 | 1.14 | 211 | 0.26 | 347 | 0.37 | 39.11 | 60.89 |
| 800 萬~900 萬 | 115 | 0.96 | 280 | 0.34 | 394 | 0.42 | 29.08 | 70.92 |
| 900 萬~1,000 萬 | 151 | 1.27 | 248 | 0.30 | 399 | 0.42 | 37.78 | 62.22 |
| 1,000 萬~2,000 萬 | 996 | 8.36 | 2,180 | 2.64 | 3,177 | 3.36 | 31.37 | 68.63 |
| 2,000 萬~3,000 萬 | 712 | 5.97 | 1,778 | 2.15 | 2,490 | 2.63 | 28.59 | 71.41 |
| 3,000 萬~4,000 萬 | 719 | 6.04 | 1,085 | 1.31 | 1,805 | 1.91 | 39.86 | 60.14 |
| 4,000 萬~5,000 萬 | 309 | 2.59 | 1,154 | 1.39 | 1,463 | 1.55 | 21.13 | 78.87 |
| 5,000 萬~6,000 萬 | 240 | 2.02 | 1,093 | 1.32 | 1,333 | 1.41 | 18.01 | 81.99 |
| 6,000 萬~7,000 萬 | 226 | 1.90 | 931 | 1.13 | 1,158 | 1.22 | 19.55 | 80.45 |
| 7,000 萬~8,000 萬 | 356 | 2.98 | 1,051 | 1.27 | 1,406 | 1.49 | 25.28 | 74.72 |
| 8,000 萬~9,000 萬 | 301 | 2.53 | 1,040 | 1.26 | 1,341 | 1.42 | 22.45 | 77.55 |
| 9,000 萬~1 億 | 409 | 3.44 | 981 | 1.19 | 1,391 | 1.47 | 29.45 | 70.55 |
| 1 億~1.5 億 | 1,444 | 12.12 | 2,408 | 2.91 | 3,852 | 4.07 | 37.48 | 62.52 |
| 1.5 億~2 億 | 841 | 7.06 | 2,590 | 3.13 | 3,431 | 3.63 | 24.51 | 75.49 |
| 2 億以上 | 4,197 | 35.23 | 64,211 | 77.63 | 68,408 | 72.29 | 6.13 | 93.87 |
| 合計 | 11,914 | 100.00 | 82,715 | 100.00 | 94,629 | 100.00 | 12.59 | 87.41 |

註：各級距的上限皆未含該金額，例如 100 萬~200 萬係指滿 100 萬至未滿 200 萬者，其餘皆依此類推。

資料來源：財政部財稅資料中心，營業稅徵收統計。

圖 4-8 新設企業出口額及比重 — 按營業額級距分

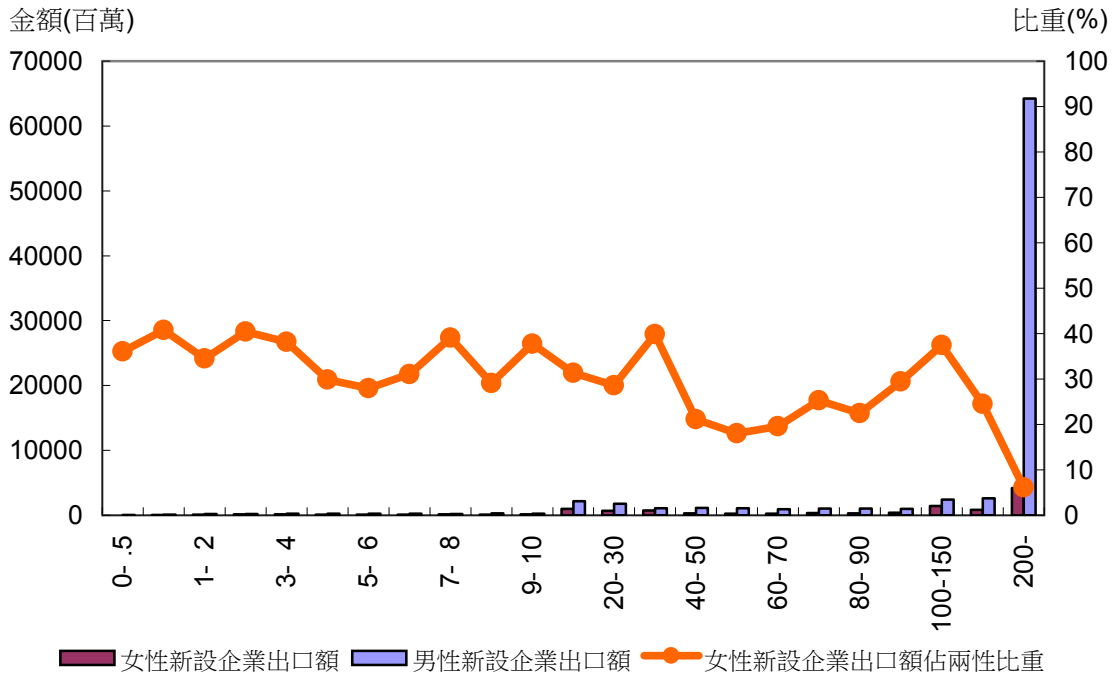

資料來源：財政部財稅資料中心，營業稅徵收統計。

(四) 企業組織型態

2003 年國內女性新設企業出口額主要來自有限公司，其次為股份有限公司，分別為 54.32%，41.93%（請參閱表 4-23），二者合計已占女性新設企業出口額的 98%以上，可見出口仍需有一定的公司規模較為可行。男性新設企業的出口額則大部份集中於股份有限公司的組織型態，出口額高達 676 億元，占比重達 81.76%，其次為有限公司，不過，只占 12.8%，可見男性新設企業出口額比女性新設企業更集中在股份有限公司。

女性新設企業出口額在兩性企業出口額比重中占 12.59%，其中以有限公司、合夥企業、與獨資企業的型態出口額在市場占有率較高，其他組織型態的比重相對於男性新設企業而言相對較低，其中尤以股份有限公司的

型態遠不如男性企業的出口額，雖然其規模在女性企業中占第二名，但與男性企業比較，則難得相當稀少。

表 4-23 女性新設企業出口額及比重 —— 按企業組織型態分

單位：百萬新台幣；%

| 項目 | 女性企業 | | 男性企業 | | 合計 | | 兩性企業比重 | |
|---------|--------|--------|--------|--------|--------|--------|--------|--------|
| | 金額 | 比重 | 金額 | 比重 | 金額 | 比重 | 女性企業 | 男性企業 |
| 股份有限公司 | 4,996 | 41.93 | 67,629 | 81.76 | 72,625 | 76.75 | 6.88 | 93.12 |
| 有限公司 | 6,471 | 54.32 | 10,584 | 12.80 | 17,056 | 18.02 | 37.94 | 62.06 |
| 無限公司 | 0 | 0.00 | 0 | 0.00 | 0 | 0.00 | 0.00 | 0.00 |
| 兩合公司 | 0 | 0.00 | 0 | 0.00 | 0 | 0.00 | 0.00 | 0.00 |
| 合夥 | 27 | 0.22 | 25 | 0.03 | 52 | 0.05 | 51.37 | 48.63 |
| 獨資 | 173 | 1.45 | 228 | 0.28 | 401 | 0.42 | 43.08 | 56.92 |
| 外國公司 | 245 | 2.05 | 2,916 | 3.53 | 3,161 | 3.34 | 7.74 | 92.26 |
| 外國公司辦事處 | 0 | 0.00 | 0 | 0.00 | 0 | 0.00 | 0.00 | 0.00 |
| 分公司 | 0 | 0.00 | 1,285 | 1.55 | 1,285 | 1.36 | 0.00 | 100.00 |
| 其他 | 3 | 0.02 | 47 | 0.06 | 50 | 0.05 | 5.81 | 94.19 |
| 合計 | 11,914 | 100.00 | 82,715 | 100.00 | 94,629 | 100.00 | 12.59 | 87.41 |

資料來源：財政部財稅資料中心，營業稅徵收統計。

(五) 行業別

2003 年行業別出口額，女性新設企業出口額以批發及零售業為主，占 68.96%，其次為製造業，占 26.87%，再次為專業科學及技術服務業，不過僅占 1.69%（請參閱表 4-24）。而男性新設企業，則以製造業、批發及零售業為主，分別占 63.67%，30.14%，再次為專業科學及技術服務業，也僅占 3.34%，所以男性與女性新設企業的出口額排序不同，亦即出口實點不同。

就出口額來看，女性新設企業出口額在兩性企業中以不動產及租賃業的占有率達 75.66% 最高，不過金額不高，其他業別的市場占有率則不高於 25%。

表 4-24 女性新設企業出口額及比重 —— 按產業別分

單位：百萬新台幣；%

| 項目 | 女性企業 | | 男性企業 | | 合計 | | 兩性企業比重 | |
|--------------|--------|--------|--------|--------|--------|--------|--------|--------|
| | 金額 | 比重 | 金額 | 比重 | 金額 | 比重 | 女性企業 | 男性企業 |
| 農林漁牧業 | 1 | 0.01 | 45 | 0.05 | 46 | 0.05 | 1.41 | 98.59 |
| 礦業及土石採集業 | 0 | 0.00 | 4 | 0.01 | 4 | 0.00 | 0.00 | 100.00 |
| 製造業 | 3,202 | 26.87 | 52,662 | 63.67 | 55,864 | 59.03 | 5.73 | 94.27 |
| 水電燃氣業 | 0 | 0.00 | 0 | 0.00 | 0 | 0.00 | 0.00 | 100.00 |
| 營造業 | 130 | 1.09 | 603 | 0.73 | 733 | 0.77 | 17.69 | 82.31 |
| 批發及零售業 | 8,216 | 68.96 | 24,929 | 30.14 | 33,145 | 35.03 | 24.79 | 75.21 |
| 住宿及餐飲業 | 0 | 0.00 | 0 | 0.00 | 0 | 0.00 | 0.00 | 0.00 |
| 運輸倉儲及通信業 | 76 | 0.64 | 1,473 | 1.78 | 1,549 | 1.64 | 4.92 | 95.08 |
| 金融及保險業 | 0 | 0.00 | 26 | 0.03 | 26 | 0.03 | 0.00 | 100.00 |
| 不動產及租賃業 | 27 | 0.23 | 9 | 0.01 | 36 | 0.04 | 75.66 | 24.34 |
| 專業科學及技術服務業 | 202 | 1.69 | 2,760 | 3.34 | 2,962 | 3.13 | 6.81 | 93.19 |
| 教育服務業 | 0 | 0.00 | 0 | 0.00 | 0 | 0.00 | 0.00 | 0.00 |
| 醫療保險及社會福利服務業 | 0 | 0.00 | 0 | 0.00 | 0 | 0.00 | 0.00 | 0.00 |
| 文化運動及休閒服務業 | 1 | 0.01 | 5 | 0.01 | 6 | 0.01 | 13.75 | 86.25 |
| 其他服務業 | 60 | 0.50 | 197 | 0.24 | 257 | 0.27 | 23.30 | 76.70 |
| 合計 | 11,914 | 100.00 | 82,715 | 100.00 | 94,629 | 100.00 | 12.59 | 87.41 |

資料來源：財政部財稅資料中心，營業稅徵收統計。

(六) 縣市別

女性新設企業的出口額，以台北縣的女性新設企業比重最高，占 33.32%，其次為台北市，占 28.5%，再次為台南縣，但比重降為 7.18%（請參閱表 4-25）。而全台女性新設企業，主要集中在五大都會區及鄰近縣市，其中北部所占比重高達 74.84%，男性新設企業的出口額比重的分佈也有類似現象，皆以台北市、縣為新設企業創造出口額的最蓬勃的區域，不論性別，兩者合計所占比重皆超過五成。不過，比較特別的現象是苗栗縣的男性新設企業比重為 20.97%，比重超過台北縣，成為男性新設企業出口額第二高的地區。

就兩性企業比重來看，女性新設企業除嘉義市、嘉義縣兩縣市的出口額比重超過 50%，其他各縣市出口額比重與男性企業比較，均未超過 50% 的市場占有率。

表 4-25 女性新設企業出口額及比重 —— 按縣市別分

單位：百萬新台幣；%

| 項目 | 女性企業 | | 男性企業 | | 合計 | | 兩性企業比重 | |
|-----|--------|--------|--------|--------|--------|--------|--------|--------|
| | 金額 | 比重 | 金額 | 比重 | 金額 | 比重 | 女性企業 | 男性企業 |
| 台北市 | 3,396 | 28.50 | 27,832 | 33.65 | 31,228 | 33.00 | 10.87 | 89.13 |
| 台北縣 | 3,970 | 33.32 | 16,092 | 19.45 | 20,062 | 21.20 | 19.79 | 80.21 |
| 基隆市 | 11 | 0.09 | 98 | 0.12 | 108 | 0.11 | 9.78 | 90.22 |
| 宜蘭縣 | 45 | 0.38 | 52 | 0.06 | 97 | 0.10 | 46.33 | 53.67 |
| 桃園縣 | 833 | 6.99 | 4,178 | 5.05 | 5,011 | 5.30 | 16.62 | 83.38 |
| 新竹市 | 206 | 1.73 | 4,758 | 5.75 | 4,964 | 5.25 | 4.15 | 95.85 |
| 新竹縣 | 457 | 3.83 | 630 | 0.76 | 1,086 | 1.15 | 42.03 | 57.97 |
| 苗栗縣 | 4 | 0.04 | 17,344 | 20.97 | 17,348 | 18.33 | 0.03 | 99.97 |
| 台中市 | 383 | 3.21 | 1,850 | 2.24 | 2,232 | 2.36 | 17.14 | 82.86 |
| 台中縣 | 380 | 3.19 | 1,440 | 1.74 | 1,819 | 1.92 | 20.86 | 79.14 |
| 彰化縣 | 339 | 2.85 | 1,333 | 1.61 | 1,672 | 1.77 | 20.28 | 79.72 |
| 南投縣 | 98 | 0.82 | 994 | 1.20 | 1,092 | 1.15 | 8.99 | 91.01 |
| 雲林縣 | 15 | 0.13 | 258 | 0.31 | 273 | 0.29 | 5.55 | 94.45 |
| 嘉義市 | 19 | 0.16 | 12 | 0.01 | 32 | 0.03 | 61.11 | 38.89 |
| 嘉義縣 | 175 | 1.47 | 88 | 0.11 | 263 | 0.28 | 66.66 | 33.34 |
| 台南市 | 260 | 2.18 | 274 | 0.33 | 534 | 0.56 | 48.63 | 51.37 |
| 台南縣 | 855 | 7.18 | 3,571 | 4.32 | 4,426 | 4.68 | 19.32 | 80.68 |
| 高雄市 | 252 | 2.12 | 1,426 | 1.72 | 1,679 | 1.77 | 15.03 | 84.97 |
| 高雄縣 | 185 | 1.55 | 371 | 0.45 | 556 | 0.59 | 33.21 | 66.79 |
| 屏東縣 | 32 | 0.27 | 107 | 0.13 | 139 | 0.15 | 23.24 | 76.76 |
| 澎湖縣 | 0 | 0.00 | 0 | 0.00 | 0 | 0.00 | 0.00 | 0.00 |
| 花蓮縣 | 0 | 0.00 | 6 | 0.01 | 6 | 0.01 | 0.00 | 100.00 |
| 台東縣 | 0 | 0.00 | 0 | 0.00 | 0 | 0.00 | 0.00 | 0.00 |
| 金門縣 | 0 | 0.00 | 1 | 0.00 | 1 | 0.00 | 0.00 | 100.00 |
| 合計 | 11,914 | 100.00 | 82,715 | 100.00 | 94,629 | 100.00 | 12.59 | 87.41 |

資料來源：財政部財稅資料中心，營業稅徵收統計。

第五章 青創貸款的女性企業主特質

為了解申請青年創業貸款女性負責人的屬性，我們根據行政院青年輔導委員會之青年創業貸款申請者資料，分別按女性企業概況、女性企業主人力資源以及女性企業申貸狀況，來觀察申請青創貸款的女性企業主近三年來之發展概況。

第一節 女性企業概況

(一) 資本額分佈

整體來說，2003 年申請青年創業貸款之女性企業人數為 305 人(請參閱表 5-1)，較 2002 年增加 30 人。另一方面，2003 年申請青創貸款之女性企業所創造的銷售額超過 20 億元，較 2002 年增加 8.04%。由資料中也可以發現，就近三年來看，女性辦理青創貸款有越來越踴躍的趨勢。

以資本額分佈而言，2003 年辦理青創貸款之女性企業資本額以 100 萬至 200 萬為主，有 209 人(請參閱表 5-1)，所占比重高達 68.5%。同時，其在銷售額方面所占的比重也是最高，銷售金額為 131,064 萬元。

就近三年趨勢來說，女性企業申請人數持續增加，但其銷售額在 2002 年及 2003 年卻較 2001 年為低，至於各個資本額級距人數與銷售額的變化情況則相當一致，其中以資本額在 100 萬至 200 萬的女性企業貸款人數及其銷售額持續增加，資本額在 10 萬以下及 50 萬至 100 萬者之人數及其銷

售額都是呈現持續減少的情況，其他級距雖然在 2003 年的申請人數或銷售額上較 2002 年增加，但基本上仍低於 2001 年的規模，由此可知，資本額在 100 萬至 200 萬的女性企業是最主要的申請貸款者，而且近幾年來的比重逐漸提高，至於其他資本額級距則不明顯。

表 5-1 辦理青創貸款女性企業概況 —— 按資本額分

單位：家；%；萬

| 項目 | 2001 年 | | | | 2002 年 | | | | 2003 年 | | | |
|---------------|--------|--------|---------|--------|--------|--------|---------|--------|--------|--------|---------|--------|
| | 人數 | 比重 | 銷售額 | 比重 | 人數 | 比重 | 銷售額 | 比重 | 人數 | 比重 | 銷售額 | 比重 |
| 10萬以下 | 3 | 1.30 | 0 | 0.00 | 1 | 0.40 | 0 | 0.00 | 0 | 0.00 | 0 | 0.00 |
| 10萬~50萬 | 3 | 1.30 | 1,510 | 0.70 | 2 | 0.70 | 460 | 0.20 | 8 | 2.60 | 2,346 | 1.10 |
| 50萬~100萬 | 50 | 22.40 | 24,472 | 11.30 | 39 | 14.20 | 17,438 | 9.00 | 27 | 8.90 | 12,222 | 5.80 |
| 100萬~200萬 | 104 | 46.60 | 69,907 | 32.40 | 140 | 50.90 | 73,244 | 37.90 | 209 | 68.50 | 131,064 | 62.50 |
| 200萬~300萬 | 30 | 13.50 | 52,434 | 24.30 | 64 | 23.30 | 49,818 | 25.80 | 44 | 14.40 | 39,477 | 18.80 |
| 300萬~400萬 | 12 | 5.40 | 25,760 | 11.90 | 24 | 8.70 | 41,498 | 21.50 | 12 | 3.90 | 13,906 | 6.60 |
| 400萬~500萬 | 12 | 5.40 | 11,995 | 5.60 | 4 | 1.50 | 3,640 | 1.90 | 1 | 0.30 | 600 | 0.30 |
| 500萬~600萬 | 5 | 2.20 | 3,956 | 1.80 | 0 | 0.00 | 0 | 0.00 | 0 | 0.00 | 0 | 0.00 |
| 600萬~700萬 | 0 | 0.00 | 0 | 0.00 | 0 | 0.00 | 0 | 0.00 | 3 | 1.00 | 6,083 | 2.90 |
| 700萬~800萬 | 0 | 0.00 | 0 | 0.00 | 0 | 0.00 | 0 | 0.00 | 0 | 0.00 | 0 | 0.00 |
| 800萬~900萬 | 1 | 0.40 | 17,000 | 7.90 | 0 | 0.00 | 0 | 0.00 | 0 | 0.00 | 0 | 0.00 |
| 900萬~1,000萬 | 0 | 0.00 | 0 | 0.00 | 1 | 0.40 | 7,000 | 3.60 | 0 | 0.00 | 0 | 0.00 |
| 1,000萬~2,000萬 | 3 | 1.30 | 9,000 | 4.20 | 0 | 0.00 | 0 | 0.00 | 1 | 0.30 | 4,000 | 1.90 |
| 合計 | 223 | 100.00 | 216,035 | 100.00 | 275 | 100.00 | 193,097 | 100.00 | 305 | 100.00 | 209,698 | 100.00 |

註：各級距的上限皆未含該金額，例如 100 萬~200 萬係指滿 100 萬至未滿 200 萬者，其餘皆依此類推。

資料來源：行政院青年輔導委員會，青年創業貸款申請者資料。

(二) 企業組織型態

以企業組織型態來說，有限公司是 2003 年申請青創貸款之女性企業最主要的型態，共有 166 人(請參閱表 5-2)，比重超過五成，為 54.4%。銷售額方面，也是以有限公司者為主，所占比重為 66.2%，銷售金額為 138,783 萬元。

以近三年來看，企業組織型態為獨資及有限公司的申請人數都持續增加，而合夥企業的申請者在人數及銷售額則有逐年減少的態勢。

表 5-2 辦理青創貸款女性企業概況 —— 按企業組織型態分

單位：家；%；萬

| 項目 | 2001 年 | | | | 2002 年 | | | | 2003 年 | | | |
|--------|--------|--------|---------|--------|--------|--------|---------|--------|--------|--------|---------|--------|
| | 人數 | 比重 | 銷售額 | 比重 | 人數 | 比重 | 銷售額 | 比重 | 人數 | 比重 | 銷售額 | 比重 |
| 獨資 | 82 | 36.80 | 33,151 | 15.30 | 100 | 36.40 | 37,287 | 19.30 | 102 | 33.40 | 40,668 | 19.40 |
| 合夥 | 27 | 12.10 | 11,945 | 5.50 | 20 | 7.30 | 11,012 | 5.70 | 19 | 6.20 | 8,363 | 4.00 |
| 有限公司 | 103 | 46.20 | 116,520 | 53.90 | 123 | 44.70 | 95,865 | 49.60 | 166 | 54.40 | 138,783 | 66.20 |
| 股份有限公司 | 11 | 4.90 | 54,420 | 25.20 | 32 | 11.60 | 48,933 | 25.30 | 18 | 5.90 | 21,884 | 10.40 |
| 合計 | 223 | 100.00 | 216,035 | 100.00 | 275 | 100.00 | 193,097 | 100.00 | 305 | 100.00 | 209,698 | 100.00 |

資料來源：行政院青年輔導委員會，青年創業貸款申請者資料。

(三) 從業人數

以從業人數來看，2003 年申請青創貸款之女性企業規模不大，大多為 50 人以下之企業，尤以從業人數為 2 人至 9 人的申請人數最多，共 247 人（請參閱表 5-3），比重達八成。銷售額方面，也是以 2 人至 9 人的規模為主，比重為 74.6%，銷售額達 156,374 萬元。

表 5-3 辦理青創貸款女性企業概況 —— 按從業人數分

單位：家；%；萬

| 項目 | 2001 年 | | | | 2002 年 | | | | 2003 年 | | | |
|---------|--------|--------|---------|--------|--------|--------|---------|--------|--------|--------|---------|--------|
| | 人數 | 比重 | 銷售額 | 比重 | 人數 | 比重 | 銷售額 | 比重 | 人數 | 比重 | 銷售額 | 比重 |
| 1人 | 7 | 3.10 | 2,660 | 1.20 | 33 | 12.00 | 12,248 | 6.30 | 28 | 9.20 | 9,697 | 4.60 |
| 2人~9人 | 177 | 79.40 | 137,314 | 63.60 | 205 | 74.50 | 142,371 | 73.70 | 247 | 81.00 | 156,374 | 74.60 |
| 10人~29人 | 21 | 9.40 | 69,365 | 32.10 | 19 | 6.90 | 27,358 | 14.20 | 22 | 7.20 | 36,019 | 17.20 |
| 30人~49人 | 2 | 0.90 | 1,556 | 0.70 | 1 | 0.40 | 7,000 | 3.60 | 3 | 1.00 | 5,680 | 2.70 |
| 其他 | 16 | 7.20 | 5,141 | 2.40 | 17 | 6.20 | 4,120 | 2.10 | 5 | 1.60 | 1,928 | 0.90 |
| 合計 | 223 | 100.00 | 216,035 | 100.00 | 275 | 100.00 | 193,097 | 100.00 | 305 | 100.00 | 209,698 | 100.00 |

註：其他為無法按人數區分者。

資料來源：行政院青年輔導委員會，青年創業貸款申請者資料。

就近三年趨勢而言，只有從業人數在 2 人至 9 人的申請者同時在人數及銷售額方面呈現持續增加的情況，從業人數在 10 人至 29 人、30 人至 49 人者的申貸人數在近兩年也有增加的態勢。

(四) 行業別

以行業別來說，2003 年申請青創貸款之女性企業以商業為主，人數達 179 人(請參閱表 5-4)，所占比重超過二分之一，為 58.7%。銷售額方面，也是以商業為主，比重為 57.8%，銷售金額為 121,104 萬元；其次為工商服務業，人數所占比重為 28.2%，銷售額所占比重將近四分之一。另外，從表中也可以發現，礦業及土石採取業、水電燃氣業這兩種行業至今仍無女性企業辦理青創貸款。

表 5-4 辦理青創貸款女性企業概況 —— 按行業別分

單位：家；%；萬

| 項目 | 2001 年 | | | | 2002 年 | | | | 2003 年 | | | |
|------------|--------|-------|---------|-------|--------|-------|---------|-------|--------|-------|---------|-------|
| | 人數 | 比重 | 銷售額 | 比重 | 人數 | 比重 | 銷售額 | 比重 | 人數 | 比重 | 銷售額 | 比重 |
| 農林漁牧業 | 4 | 1.80 | 710 | 0.30 | 2 | 0.70 | 801 | 0.40 | 5 | 1.60 | 2,380 | 1.10 |
| 礦業及土石採取業 | 0 | 0.00 | 0 | 0.00 | 0 | 0.00 | 0 | 0.00 | 0 | 0.00 | 0 | 0.00 |
| 製造業 | 0 | 0.00 | 0 | 0.00 | 5 | 1.80 | 10,080 | 5.20 | 8 | 2.60 | 10,376 | 4.90 |
| 水電燃氣業 | 0 | 0.00 | 0 | 0.00 | 0 | 0.00 | 0 | 0.00 | 0 | 0.00 | 0 | 0.00 |
| 營造業 | 7 | 3.10 | 6,571 | 3.00 | 9 | 3.30 | 5,535 | 2.90 | 10 | 3.30 | 10,651 | 5.10 |
| 商業 | 103 | 46.20 | 86,721 | 40.10 | 131 | 47.60 | 81,260 | 42.10 | 179 | 58.70 | 121,104 | 57.80 |
| 運輸倉儲通信業 | 0 | 0.00 | 0 | 0.00 | 1 | 0.40 | 420 | 0.20 | 1 | 0.30 | 180 | 0.10 |
| 金融保險不動產業 | 1 | 0.40 | 240 | 0.10 | 1 | 0.40 | 120 | 0.10 | 0 | 0.00 | 0 | 0.00 |
| 工商服務業 | 107 | 48.00 | 121,492 | 56.20 | 121 | 44.00 | 87,711 | 45.40 | 86 | 28.20 | 50,509 | 24.10 |
| 社會服務及個人服務業 | 1 | 0.40 | 300 | 0.10 | 5 | 1.80 | 7,170 | 3.70 | 13 | 4.30 | 11,361 | 5.40 |
| 其他 | 0 | 0.00 | 0 | 0.00 | 0 | 0.00 | 0 | 0.00 | 3 | 1.00 | 3,137 | 1.50 |
| 合計 | 223 | 100 | 216,035 | 100 | 275 | 100 | 193,097 | 100 | 305 | 100 | 209,698 | 100 |

資料來源：行政院青年輔導委員會，青年創業貸款申請者資料。

近兩年除了金融保險不動產業、工商服務業的申貸人數在近兩年呈現減少之外，其他各業別都有不同幅度的成長。在銷售額方面，除了金融保險不動產業、運輸倉儲通信業，與工商服務業者在近兩年呈現衰退之外，其他各業別也都有不同程度的成長。

(五) 縣市別

以縣市別來觀察，台北市為 2003 年申請青創貸款之女性企業最主要的所在區域，人數為 84 人(請參閱表 5-5)，比重為 27.5%，台北縣也不遑多讓，人數有 78 人，比重為 25.6%，桃園縣與台中市則並列第三位。銷售額方面，仍然是以台北市為主，所占比重為 28.9%，其次為台北縣，比重為 25.5%，第三與第四位分別為台中市與桃園縣。由此可知，女性企業辦理青創貸款仍然集中在北部地區，不論人數或銷售額，比重皆超過二分之一。

台北市所占比重雖然最高，但近兩年申請青創貸款的女性企業人數卻呈現下滑的現象，而台北縣、桃園縣，與台中市所占比重雖然沒有台北市高，但近兩年申請青創貸款之女性企業人數卻大幅增加，顯示台北縣、桃園縣，與台中市的女性企業越來越踴躍申請青創貸款，在銷售額方面也有不錯的表現。除此之外，金門縣，以及連江縣則至今皆尚未有女性企業申請青創貸款。

表 5-5 辦理青創貸款女性企業概況 —— 按縣市別分

單位：家；%；萬

| 項目 | 2001 年 | | | | 2002 年 | | | | 2003 年 | | | |
|-----|--------|--------|---------|--------|--------|--------|---------|--------|--------|--------|---------|--------|
| | 人數 | 比重 | 銷售額 | 比重 | 人數 | 比重 | 銷售額 | 比重 | 人數 | 比重 | 銷售額 | 比重 |
| 台北市 | 73 | 32.70 | 88,596 | 41.00 | 115 | 41.80 | 99,473 | 51.50 | 84 | 27.50 | 60,601 | 28.90 |
| 基隆市 | 0 | 0.00 | 0 | 0.00 | 2 | 0.70 | 444 | 0.20 | 2 | 0.70 | 700 | 0.30 |
| 新竹市 | 1 | 0.40 | 200 | 0.10 | 2 | 0.70 | 588 | 0.30 | 7 | 2.30 | 8,699 | 4.10 |
| 台北縣 | 30 | 13.50 | 28,742 | 13.30 | 50 | 18.20 | 26,793 | 13.90 | 78 | 25.60 | 52,864 | 25.20 |
| 宜蘭縣 | 6 | 2.70 | 3,346 | 1.50 | 6 | 2.20 | 2,651 | 1.40 | 2 | 0.70 | 672 | 0.30 |
| 桃園縣 | 9 | 4.00 | 9,752 | 4.50 | 16 | 5.80 | 6,584 | 3.40 | 25 | 8.20 | 17,690 | 8.40 |
| 新竹縣 | 3 | 1.30 | 1,720 | 0.80 | 1 | 0.40 | 1,001 | 0.50 | 3 | 1.00 | 5,760 | 2.70 |
| 台中市 | 18 | 8.10 | 15,454 | 7.20 | 16 | 5.80 | 11,799 | 6.10 | 25 | 8.20 | 23,545 | 11.20 |
| 苗栗縣 | 1 | 0.40 | 972 | 0.40 | 3 | 1.10 | 7,912 | 4.10 | 6 | 2.00 | 3,340 | 1.60 |
| 台中縣 | 7 | 3.10 | 5,200 | 2.40 | 8 | 2.90 | 7,802 | 4.00 | 6 | 2.00 | 4,881 | 2.30 |
| 彰化縣 | 3 | 1.30 | 2,490 | 1.20 | 5 | 1.80 | 2,328 | 1.20 | 7 | 2.30 | 3,094 | 1.50 |
| 南投縣 | 6 | 2.70 | 1,190 | 0.60 | 5 | 1.80 | 2,724 | 1.40 | 10 | 3.30 | 2,547 | 1.20 |
| 雲林縣 | 2 | 0.90 | 6,300 | 2.90 | 2 | 0.70 | 600 | 0.30 | 1 | 0.30 | 500 | 0.20 |
| 高雄市 | 29 | 13.00 | 37,815 | 17.50 | 19 | 6.90 | 9,940 | 5.10 | 11 | 3.60 | 7,210 | 3.40 |
| 嘉義市 | 4 | 1.80 | 2,671 | 1.20 | 0 | 0.00 | 0 | 0.00 | 2 | 0.70 | 342 | 0.20 |
| 台南市 | 4 | 1.80 | 1,360 | 0.60 | 8 | 2.90 | 4,756 | 2.50 | 12 | 3.90 | 6,082 | 2.90 |
| 嘉義縣 | 2 | 0.90 | 270 | 0.10 | 2 | 0.70 | 936 | 0.50 | 1 | 0.30 | 4,000 | 1.90 |
| 台南縣 | 5 | 2.20 | 2,230 | 1.00 | 8 | 2.90 | 3,933 | 2.00 | 6 | 2.00 | 1,705 | 0.80 |
| 高雄縣 | 7 | 3.10 | 3,044 | 1.40 | 1 | 0.40 | 108 | 0.10 | 6 | 2.00 | 1,895 | 0.90 |
| 屏東縣 | 3 | 1.30 | 543 | 0.30 | 2 | 0.70 | 885 | 0.50 | 6 | 2.00 | 1,120 | 0.50 |
| 澎湖縣 | 2 | 0.90 | 288 | 0.10 | 1 | 0.40 | 650 | 0.30 | 0 | 0.00 | 0 | 0.00 |
| 台東縣 | 2 | 0.90 | 946 | 0.40 | 1 | 0.40 | 500 | 0.30 | 1 | 0.30 | 860 | 0.40 |
| 花蓮縣 | 6 | 2.70 | 2,905 | 1.30 | 2 | 0.70 | 690 | 0.40 | 4 | 1.30 | 1,590 | 0.80 |
| 金門縣 | 0 | 0.00 | 0 | 0.00 | 0 | 0.00 | 0 | 0.00 | 0 | 0.00 | 0 | 0.00 |
| 連江縣 | 0 | 0.00 | 0 | 0.00 | 0 | 0.00 | 0 | 0.00 | 0 | 0.00 | 0 | 0.00 |
| 合計 | 223 | 100.00 | 216,035 | 100.00 | 275 | 100.00 | 193,097 | 100.00 | 305 | 100.00 | 209,698 | 100.00 |

資料來源：行政院青年輔導委員會，青年創業貸款申請者資料。

(六) 營業額分佈

以營業額分佈而言，2003 年營業額在 300 萬至 400 萬之女性企業申貸最為踴躍，人數達 53 人(請參閱表 5-6)，比重為 17.4%。銷售額方面，則是以營業額在 1,000 萬至 2,000 萬者為主，所占比重 18.8%，銷售金額為 39,339 萬元。

就近三年趨勢來看，除了營業額在 100 萬至 800 萬內的各級距，與 2,000 萬至 3,000 萬者的申貸人數增加之外，其餘各級距的人數大多呈現減少的情況。

表 5-6 辦理青創貸款女性企業概況 —— 按營業額分

單位：家；%；萬

| 項目 | 2001 年 | | | | 2002 年 | | | | 2003 年 | | | |
|-----------------|--------|--------|---------|--------|--------|--------|---------|--------|--------|--------|---------|--------|
| | 人數 | 比重 | 銷售額 | 比重 | 人數 | 比重 | 銷售額 | 比重 | 人數 | 比重 | 銷售額 | 比重 |
| 10 萬以下 | 4 | 1.80 | 0 | 0.00 | 3 | 1.10 | 0 | 0.00 | 1 | 0.30 | 0 | 0.00 |
| 10 萬~50 萬 | 3 | 1.30 | 105 | 0.00 | 2 | 0.70 | 85 | 0.00 | 1 | 0.30 | 43 | 0.00 |
| 50 萬~100 萬 | 1 | 0.40 | 70 | 0.00 | 3 | 1.10 | 230 | 0.10 | 1 | 0.30 | 80 | 0.00 |
| 100 萬~200 萬 | 24 | 10.80 | 3,362 | 1.60 | 25 | 9.10 | 3,466 | 1.80 | 30 | 9.80 | 4,778 | 2.30 |
| 200 萬~300 萬 | 26 | 11.70 | 6,300 | 2.90 | 34 | 12.40 | 8,087 | 4.20 | 36 | 11.80 | 8,468 | 4.00 |
| 300 萬~400 萬 | 30 | 13.50 | 9,977 | 4.60 | 52 | 18.90 | 17,920 | 9.30 | 53 | 17.40 | 17,578 | 8.40 |
| 400 萬~500 萬 | 24 | 10.80 | 10,496 | 4.90 | 30 | 10.90 | 13,262 | 6.90 | 39 | 12.80 | 17,267 | 8.20 |
| 500 萬~600 萬 | 22 | 9.90 | 11,434 | 5.30 | 28 | 10.20 | 14,557 | 7.50 | 30 | 9.80 | 15,767 | 7.50 |
| 600 萬~700 萬 | 15 | 6.70 | 9,230 | 4.30 | 20 | 7.30 | 12,270 | 6.40 | 23 | 7.50 | 14,164 | 6.80 |
| 700 萬~800 萬 | 11 | 4.90 | 7,946 | 3.70 | 11 | 4.00 | 8,128 | 4.20 | 18 | 5.90 | 13,122 | 6.30 |
| 800 萬~900 萬 | 11 | 4.90 | 8,910 | 4.10 | 9 | 3.30 | 7,463 | 3.90 | 15 | 4.90 | 12,273 | 5.90 |
| 900 萬~1,000 萬 | 7 | 3.10 | 6,432 | 3.00 | 5 | 1.80 | 4,680 | 2.40 | 10 | 3.30 | 9,596 | 4.60 |
| 1,000 萬~2,000 萬 | 19 | 8.50 | 23,113 | 10.70 | 39 | 14.20 | 47,429 | 24.60 | 30 | 9.80 | 39,339 | 18.80 |
| 2,000 萬~3,000 萬 | 10 | 4.50 | 23,120 | 10.70 | 2 | 0.70 | 4,615 | 2.40 | 11 | 3.60 | 26,123 | 12.50 |
| 3,000 萬~4,000 萬 | 8 | 3.60 | 25,800 | 11.90 | 3 | 1.10 | 9,212 | 4.80 | 1 | 0.30 | 3,600 | 1.70 |
| 4,000 萬~5,000 萬 | 1 | 0.40 | 4,140 | 1.90 | 7 | 2.50 | 29,250 | 15.10 | 4 | 1.30 | 16,460 | 7.80 |
| 5,000 萬~6,000 萬 | 1 | 0.40 | 5,900 | 2.70 | 1 | 0.40 | 5,443 | 2.80 | 1 | 0.30 | 5,040 | 2.40 |
| 6,000 萬以上 | 6 | 2.70 | 59,700 | 27.60 | 1 | 0.40 | 7,000 | 3.60 | 1 | 0.30 | 6,000 | 2.90 |
| 合計 | 223 | 100.00 | 216,035 | 100.00 | 275 | 100.00 | 193,097 | 100.00 | 305 | 100.00 | 209,698 | 100.00 |

註：各級距的上限皆未含該金額，例如 100 萬~200 萬係指滿 100 萬至未滿 200 萬者，其餘皆依此類推。

資料來源：行政院青年輔導委員會，青年創業貸款申請者資料。

第二節 女性企業主人力資源

(一) 年齡分佈

以年齡分佈來看，2003年申請青創貸款之女性企業主以25歲至39歲為主，其中又以30歲至34歲者最多，有95人，占31.5%的比重。銷售額方面，也是以25歲至39歲者為主，不過比重最高者為25歲至29歲之女性企業主，銷售額為60,837萬元，占近三成的比重。

就近三年來看，2003年首次出現20歲至24歲之申請者，不過只有兩位。20歲至34歲之女性企業人數及其銷售額則呈現持續增加的情況，而35歲以上之人數在近兩年則有減少的態勢。由此可知，年紀較輕之女性企業主在最近三年申請青創貸款頗為踴躍，同時在銷售額方面也有不錯的表現。

表 5-7 辦理青創貸款女性企業概況 —— 按企業主年齡分

單位：家；%；萬

| 項目 | 2001年 | | | | 2002年 | | | | 2003年 | | | |
|---------|-------|--------|---------|--------|-------|--------|---------|--------|-------|--------|---------|--------|
| | 人數 | 比重 | 銷售額 | 比重 | 人數 | 比重 | 銷售額 | 比重 | 人數 | 比重 | 銷售額 | 比重 |
| 20歲-24歲 | 0 | 0.00 | 0 | 0.00 | 0 | 0.00 | 0 | 0.00 | 2 | 0.70 | 960 | 0.50 |
| 25歲-29歲 | 22 | 9.90 | 20,787 | 9.60 | 46 | 16.70 | 36,631 | 19.00 | 73 | 24.20 | 60,837 | 29.20 |
| 30歲-34歲 | 66 | 29.60 | 42,492 | 19.70 | 76 | 27.60 | 55,327 | 28.70 | 95 | 31.50 | 57,706 | 27.70 |
| 35歲-39歲 | 72 | 32.30 | 73,705 | 34.10 | 82 | 29.80 | 58,840 | 30.50 | 80 | 26.50 | 43,816 | 21.00 |
| 40歲-44歲 | 46 | 20.60 | 61,153 | 28.30 | 54 | 19.60 | 35,944 | 18.60 | 39 | 12.90 | 37,796 | 18.10 |
| 45歲-49歲 | 17 | 7.60 | 17,898 | 8.30 | 17 | 6.20 | 6,355 | 3.30 | 13 | 4.30 | 7,503 | 3.60 |
| 合計 | 223 | 100.00 | 216,035 | 100.00 | 275 | 100.00 | 193,097 | 100.00 | 305 | 100.00 | 209,698 | 100.00 |

註：其他為無法按年齡區分者

資料來源：行政院青年輔導委員會，青年創業貸款申請者資料。

(二) 教育程度

以教育程度來觀察，2003 年申請青創貸款之女性企業以高職學歷為主，共有 113 人(請參閱表 5-8)，比重占 37%。銷售額方面，也以高職學歷者較高，比重為 35.6%，銷售金額為 74,569 萬元。

就近三年而言，高職與大學學歷之女性企業申貸人數都呈持續增加，而專科及碩士學歷者的申貸人數在近兩年也呈現成長，不過，三年工作經驗、高中學歷與其他學歷者之申貸人數在近兩年則見減少。在銷售額方面，除了高職、專科與碩士學歷者的銷售額在近兩年增加之外，其他學歷者近兩年的銷售額合計則有減少。

表 5-8 辦理青創貸款女性企業概況 —— 按教育程度分

單位：家；%；萬

| 項目 | 2001 年 | | | | 2002 年 | | | | 2003 年 | | | |
|--------|--------|--------|---------|--------|--------|--------|---------|--------|--------|--------|---------|--------|
| | 人數 | 比重 | 銷售額 | 比重 | 人數 | 比重 | 銷售額 | 比重 | 人數 | 比重 | 銷售額 | 比重 |
| 三年工作經驗 | 19 | 8.50 | 15,549 | 7.20 | 28 | 10.20 | 16,763 | 8.70 | 8 | 2.60 | 1,800 | 0.90 |
| 高中 | 37 | 16.60 | 23,068 | 10.70 | 58 | 21.10 | 33,282 | 17.20 | 48 | 15.70 | 30,725 | 14.70 |
| 高職 | 77 | 34.50 | 62,161 | 28.80 | 82 | 29.80 | 47,192 | 24.40 | 113 | 37.00 | 74,569 | 35.60 |
| 專科 | 59 | 26.50 | 70,070 | 32.40 | 52 | 18.90 | 46,533 | 24.10 | 60 | 19.70 | 50,190 | 23.90 |
| 大學 | 29 | 13.00 | 38,945 | 18.00 | 53 | 19.30 | 48,227 | 25.00 | 70 | 23.00 | 47,217 | 22.50 |
| 碩士 | 2 | 0.90 | 6,242 | 2.90 | 0 | 0.00 | 0 | 0.00 | 6 | 2.00 | 5,197 | 2.50 |
| 其它 | 0 | 0.00 | 0 | 0.00 | 2 | 0.70 | 1,100 | 0.60 | 0 | 0.00 | 0 | 0.00 |
| 合計 | 223 | 100.00 | 216,035 | 100.00 | 275 | 100.00 | 193,097 | 100.00 | 305 | 100.00 | 209,698 | 100.00 |

資料來源：行政院青年輔導委員會，青年創業貸款申請者資料。

第三節 女性企業申貸狀況

(一) 申貸銀行別

以申貸銀行別來說，台灣企銀為最多女性企業貸款者申請的銀行，2003年辦理人數達163人(請參閱表5-9)，所占比重達53.4%。同時，由台灣企銀經手貸款之女性企業，所創造出之銷售額為118,451萬元，所占比重也達56.5%。

就近三年趨勢來看，2003年中華商業銀行首次辦理青創貸款的業務，可見辦理青創貸款的層面在擴大。整體來看，台北銀行與台灣企銀所辦理之女性企業貸款人數及其銷售額都呈現持續增加，而台灣銀行與合作金庫的申請人數及其銷售額則有逐年減少的趨勢。

表 5-9 辦理青創貸款女性企業概況 —— 按銀行別分

單位：家；%；萬

| 項目 | 2001年 | | | | 2002年 | | | | 2003年 | | | |
|--------|-------|--------|---------|--------|-------|--------|---------|--------|-------|--------|---------|--------|
| | 人數 | 比重 | 銷售額 | 比重 | 人數 | 比重 | 銷售額 | 比重 | 人數 | 比重 | 銷售額 | 比重 |
| 台北銀行 | 14 | 6.30 | 17,266 | 8.00 | 35 | 12.70 | 22,420 | 11.60 | 44 | 14.40 | 31,807 | 15.20 |
| 合作金庫 | 62 | 27.80 | 63,350 | 29.30 | 46 | 16.70 | 28,412 | 14.70 | 29 | 9.50 | 19,668 | 9.40 |
| 台灣銀行 | 45 | 20.20 | 44,764 | 20.70 | 34 | 12.40 | 16,723 | 8.70 | 25 | 8.20 | 14,449 | 6.90 |
| 台灣企銀 | 71 | 31.80 | 70,449 | 32.60 | 104 | 37.80 | 88,267 | 45.70 | 163 | 53.40 | 118,451 | 56.50 |
| 高雄銀行 | 10 | 4.50 | 5,640 | 2.60 | 2 | 0.70 | 564 | 0.30 | 4 | 1.30 | 2,130 | 1.00 |
| 台北商銀 | 21 | 9.40 | 14,566 | 6.70 | 54 | 19.60 | 36,711 | 19.00 | 32 | 10.50 | 16,734 | 8.00 |
| 中華商業銀行 | 0 | 0.00 | 0 | 0.00 | 0 | 0.00 | 0 | 0.00 | 8 | 2.60 | 6,458 | 3.10 |
| 合計 | 223 | 100.00 | 216,035 | 100.00 | 275 | 100.00 | 193,097 | 100.00 | 305 | 100.00 | 209,698 | 100.00 |

資料來源：行政院青年輔導委員會，青年創業貸款申請者資料。

另一方面，如果以貸款金額來觀察，辦理金額最高者為台灣企銀，2003

年貸款金額超過 1 億元(請參閱表 5-10)，所占比重達 53.4%。其次為台北銀行，不過所占比重與台灣企銀相距達 40 個百分點以上。台北商銀與合作金庫分別為第三與第四名，所占比重皆在 10%左右。

表 5-10 辦理青創貸款女性企業概況 —— 按銀行別分

單位：千元；%

| 項目 | 2001 年 | | 2002 年 | | 2003 年 | |
|--------|---------|--------|---------|--------|---------|--------|
| | 貸款金額 | 比重 | 貸款金額 | 比重 | 貸款金額 | 比重 |
| 台北銀行 | 12,900 | 7.10 | 29,240 | 12.00 | 34,300 | 13.00 |
| 合作金庫 | 45,260 | 24.80 | 35,160 | 14.40 | 26,310 | 10.00 |
| 台灣銀行 | 42,380 | 23.20 | 30,300 | 12.50 | 22,900 | 8.70 |
| 台灣企銀 | 58,955 | 32.20 | 99,980 | 41.10 | 140,750 | 53.40 |
| 高雄銀行 | 7,350 | 4.00 | 2,200 | 0.90 | 4,000 | 1.50 |
| 台北商銀 | 15,970 | 8.70 | 46,450 | 19.10 | 27,500 | 10.40 |
| 中華商業銀行 | 0 | 0.00 | 0 | 0.00 | 8,000 | 3.00 |
| 合計 | 182,815 | 100.00 | 243,330 | 100.00 | 263,760 | 100.00 |

資料來源：行政院青年輔導委員會，青年創業貸款申請者資料。

就近三年趨勢來看，台北銀行與台灣企銀的貸款金額呈現持續增加的趨勢，而台灣銀行與合作金庫之貸款金額則逐年減少。

(二) 年齡分佈

以年齡分佈來看，2003 年貸款金額主要集中在 25 歲至 39 歲者，比重超過八成(請參閱表 5-11)，其中又以 30 歲至 34 歲者之貸款金額最高，達 8,456 萬元，占有貸款金額的 32.3%。

近三年趨勢來看，25 歲至 39 歲者之貸款金額呈現持續增加，而 40 歲以上者的貸款金額則在近兩年呈現衰退。

表 5-11 辦理青創貸款女性企業概況 —— 按年齡別分

單位：千元；%

| 項目 | 2001 年 | | 2002 年 | | 2003 年 | |
|---------|---------|--------|---------|--------|---------|--------|
| | 貸款金額 | 比重 | 貸款金額 | 比重 | 貸款金額 | 比重 |
| 20歲-24歲 | 0 | 0.00 | 0 | 0.00 | 1,200 | 0.45 |
| 25歲-29歲 | 12,940 | 7.10 | 36,750 | 15.10 | 60,410 | 22.90 |
| 30歲-34歲 | 53,745 | 29.40 | 66,360 | 27.30 | 84,560 | 32.06 |
| 35歲-39歲 | 53,920 | 29.50 | 71,870 | 29.50 | 72,010 | 27.30 |
| 40歲-44歲 | 46,410 | 25.40 | 50,500 | 20.80 | 32,900 | 12.47 |
| 45歲-49歲 | 15,800 | 8.60 | 17,850 | 7.30 | 10,480 | 3.97 |
| 其他 | 0 | 0.00 | 0 | 0.00 | 2,200 | 0.83 |
| 合計 | 182,815 | 100.00 | 243,330 | 100.00 | 263,760 | 100.00 |

資料來源：行政院青年輔導委員會，青年創業貸款申請者資料。

(三) 資本額分佈

以資本額分佈來說，2003 年辦理青創貸款女性之貸款金額主要集中在資本額為 100 萬至 200 萬者，金額為 18,541 萬元(請參閱表 5-12)，比重超過七成，為 70.3%。

就近三年的發展來看，只有資本額在 100 萬至 200 萬之貸款金額持續增加，此外，除了資本額在 10 萬至 50 萬、600 萬至 700 萬、1,000 萬至 2,000 萬之貸款金額在近兩年有增加的態勢，其餘的資本額級距皆衰退。

表 5-12 辦理青創貸款女性企業概況 —— 按資本額分

單位：千元；%

| 項目 | 2001 年 | | 2002 年 | | 2003 年 | |
|-----------------|---------|--------|---------|--------|---------|--------|
| | 貸款金額 | 比重 | 貸款金額 | 比重 | 貸款金額 | 比重 |
| 10 萬以下 | 2,050 | 1.10 | 400 | 0.20 | 0 | 0.00 |
| 10 萬~50 萬 | 1,000 | 0.50 | 750 | 0.30 | 2,680 | 1.00 |
| 50 萬~100 萬 | 30,570 | 16.70 | 24,620 | 10.10 | 16,970 | 6.40 |
| 100 萬~200 萬 | 78,660 | 43.00 | 126,400 | 51.90 | 185,410 | 70.30 |
| 200 萬~300 萬 | 36,335 | 19.90 | 67,450 | 27.70 | 40,200 | 15.20 |
| 300 萬~400 萬 | 8,800 | 4.80 | 18,550 | 7.60 | 14,250 | 5.40 |
| 400 萬~500 萬 | 14,600 | 8.00 | 4,560 | 1.90 | 1,000 | 0.40 |
| 500 萬~600 萬 | 4,300 | 2.40 | 0 | 0.00 | 0 | 0.00 |
| 600 萬~700 萬 | 0 | 0.00 | 0 | 0.00 | 2,250 | 0.90 |
| 700 萬~800 萬 | 0 | 0.00 | 0 | 0.00 | 0 | 0.00 |
| 800 萬~900 萬 | 500 | 0.30 | 0 | 0.00 | 0 | 0.00 |
| 900 萬~1,000 萬 | 0 | 0.00 | 600 | 0.20 | 0 | 0.00 |
| 1,000 萬~2,000 萬 | 6,000 | 3.30 | 0 | 0.00 | 1,000 | 0.40 |
| 合計 | 182,815 | 100.00 | 243,330 | 100.00 | 263,760 | 100.00 |

註：各級距的上限皆未含該金額，例如 100 萬~200 萬係指滿 100 萬至未滿 200 萬者，其餘皆依此類推。

資料來源：行政院青年輔導委員會，青年創業貸款申請者資料。

(四) 企業組織型態

以企業組織型態來看，2003 年貸款金額以有限公司最多，金額為 14,587 萬元(請參閱表 5-13)，所占比重為 55.3%。其次為獨資型態，金額為 8,769 萬元，約占三分之一的比重。

就近三年趨勢來看，只有有限公司之貸款金額是呈現持續增加的情況，其餘企業組織型態之貸款金額在近兩年皆有衰退的現象。

表 5-13 辦理青創貸款女性企業概況 —— 按企業組織型態分

單位：千元；%

| 項目 | 2001 年 | | 2002 年 | | 2003 年 | |
|--------|---------|--------|---------|--------|---------|--------|
| | 貸款金額 | 比重 | 貸款金額 | 比重 | 貸款金額 | 比重 |
| 獨資 | 71,930 | 39.30 | 90,000 | 37.00 | 87,690 | 33.20 |
| 合夥 | 20,700 | 11.30 | 16,360 | 6.70 | 15,260 | 5.80 |
| 有限公司 | 82,285 | 45.00 | 112,360 | 46.20 | 145,870 | 55.30 |
| 股份有限公司 | 7,900 | 4.30 | 24,610 | 10.10 | 14,940 | 5.70 |
| 合計 | 182,815 | 100.00 | 243,330 | 100.00 | 263,760 | 100.00 |

資料來源：行政院青年輔導委員會，青年創業貸款申請者資料。

(五) 教育程度

以教育程度來觀察，2003 年貸款金額最多的是學歷為高職的女性企業主，金額為 9,728 萬元(請參閱表 5-14)，比重為 36.9%。其次為大學學歷者，金額為 5,808 萬元，所占比重 22%。

表 5-14 辦理青創貸款女性企業概況 —— 按教育程度分

單位：千元；%

| 項目 | 2001 年 | | 2002 年 | | 2003 年 | |
|--------|---------|--------|---------|--------|---------|--------|
| | 貸款金額 | 比重 | 貸款金額 | 比重 | 貸款金額 | 比重 |
| 三年工作經驗 | 13,500 | 7.40 | 22,860 | 9.40 | 6,900 | 2.60 |
| 高中 | 37,210 | 20.40 | 52,000 | 21.40 | 41,720 | 15.80 |
| 高職 | 53,650 | 29.30 | 80,060 | 32.90 | 97,280 | 36.90 |
| 專科 | 49,030 | 26.80 | 39,460 | 16.20 | 54,730 | 20.70 |
| 大學 | 28,225 | 15.40 | 46,950 | 19.30 | 58,080 | 22.00 |
| 碩士 | 1,200 | 0.70 | 0 | 0.00 | 5,050 | 1.90 |
| 其它 | 0 | 0.00 | 2,000 | 0.80 | 0 | 0.00 |
| 合計 | 182,815 | 100.00 | 243,330 | 100.00 | 263,760 | 100.00 |

資料來源：行政院青年輔導委員會，青年創業貸款申請者資料。

就近三年趨勢來看，只有學歷為高職與大學者之貸款金額呈現持續增加的情況。不過，專科學歷者的貸款金額在近兩年則有大幅增加的態勢，成長率高達 38.7%。

(六) 從業人數

以從業人數來說，2003 年貸款金額最多的是人數規模在 2 人至 9 人的女性企業，金額為 21,443 萬元(請參閱表 5-15)，比重達 81.3%。

就近三年趨勢來看，除從業人數在 2 人至 9 人、30 人至 49 人者之貸款金額呈現持續增加之外，從業人數在 10 人至 29 人者之貸款金額在近兩年也有增加的態勢，其餘規模的貸款金額處於衰退。

表 5-15 辦理青創貸款女性企業概況 —— 按從業人數分

單位：千元；%

| 項目 | 2001 年 | | 2002 年 | | 2003 年 | |
|---------|---------|--------|---------|--------|---------|--------|
| | 貸款金額 | 比重 | 貸款金額 | 比重 | 貸款金額 | 比重 |
| 1人 | 7,435 | 4.10 | 30,610 | 12.60 | 23,580 | 8.90 |
| 2人~9人 | 146,660 | 80.20 | 183,530 | 75.40 | 214,430 | 81.30 |
| 10人~29人 | 17,400 | 9.50 | 14,710 | 6.00 | 18,650 | 7.10 |
| 30人~49人 | 500 | 0.30 | 600 | 0.20 | 3,000 | 1.10 |
| 其他 | 10,820 | 5.90 | 13,880 | 5.70 | 4,100 | 1.60 |
| 合計 | 182,815 | 100.00 | 243,330 | 100.00 | 263,760 | 100.00 |

註：其他為無法按人數區分者

資料來源：行政院青年輔導委員會，青年創業貸款申請者資料。

(七) 行業別

以行業別來看，2003 年商業所辦理的貸款金額最多，金額為 14,804 萬元(請參閱表 5-16)，所占比重達 56.1%。其次為工商服務業，貸款金額

為 7,680 萬元，所占比重將近三成。

就近三年的發展趨勢來看，製造業、商業、運輸倉儲通信業、社會服務及個人服務業之貸款金額皆呈現持續增加的情況，不過，工商服務業在 2003 年則處於大幅減少的局面。

表 5-16 辦理青創貸款女性企業概況 —— 按行業別分

單位：千元；%

| 項目 | 2001 年 | | 2002 年 | | 2003 年 | |
|------------|---------|--------|---------|--------|---------|--------|
| | 貸款金額 | 比重 | 貸款金額 | 比重 | 貸款金額 | 比重 |
| 農林漁牧業 | 8,000 | 4.40 | 1,300 | 0.50 | 7,300 | 2.80 |
| 礦業及土石採取業 | 0 | 0.00 | 0 | 0.00 | 0 | 0.00 |
| 製造業 | 0 | 0.00 | 4,400 | 1.80 | 8,000 | 3.00 |
| 水電燃氣業 | 0 | 0.00 | 0 | 0.00 | 0 | 0.00 |
| 營造業 | 4,650 | 2.50 | 11,000 | 4.50 | 9,350 | 3.50 |
| 商業 | 82,700 | 45.20 | 118,430 | 48.70 | 148,040 | 56.10 |
| 運輸倉儲通信業 | 0 | 0.00 | 900 | 0.40 | 1,000 | 0.40 |
| 金融保險不動產業 | 1,000 | 0.50 | 1,000 | 0.40 | 0 | 0.00 |
| 工商服務業 | 85,465 | 46.70 | 102,420 | 42.10 | 76,800 | 29.10 |
| 社會服務及個人服務業 | 1,000 | 0.50 | 3,880 | 1.60 | 11,630 | 4.40 |
| 其他 | 0 | 0.00 | 0 | 0.00 | 1,640 | 0.60 |
| 合計 | 182,815 | 100.00 | 243,330 | 100.00 | 263,760 | 100.00 |

資料來源：行政院青年輔導委員會，青年創業貸款申請者資料。

(八) 縣市別

以縣市別來說，2003 年台北縣的女性企業貸款金額最多，金額達 6,801 萬元(請參閱表 5-17)，所占比重 25.8%。其次為臺北市，金額為 6,754 萬元，所占比重也有 25.6%，與台北縣僅差 0.2 個百分點。

由表中可知，貸款金額仍集中在北部地區，整體比重超過五成。同時，台北市所占比重雖然高，但近兩年申請青創貸款的金額卻呈現下滑，反觀

台北縣、桃園縣，與台中市三者近兩年申請青創貸款的貸款金額，則有大幅成長的發展，可能是北部地區除台北市之外的地區對於政策的了解程度提高，也表示政府更應加強中南部的宣導。

表 5-17 辦理青創貸款女性企業概況 —— 按縣市別分

單位：千元；%

| 項目 | 2001 年 | | 2002 年 | | 2003 年 | |
|-----|---------|--------|---------|--------|---------|--------|
| | 貸款金額 | 比重 | 貸款金額 | 比重 | 貸款金額 | 比重 |
| 台北市 | 53,545 | 29.30 | 97,450 | 40.00 | 67,540 | 25.60 |
| 基隆市 | 0 | 0.00 | 1,600 | 0.70 | 1,000 | 0.40 |
| 新竹市 | 1,000 | 0.50 | 2,000 | 0.80 | 6,500 | 2.50 |
| 台北縣 | 26,310 | 14.40 | 45,760 | 18.80 | 68,010 | 25.80 |
| 宜蘭縣 | 2,500 | 1.40 | 6,600 | 2.70 | 1,100 | 0.40 |
| 桃園縣 | 7,870 | 4.30 | 14,970 | 6.20 | 19,600 | 7.40 |
| 新竹縣 | 1,000 | 0.50 | 1,000 | 0.40 | 2,800 | 1.10 |
| 台中市 | 15,060 | 8.20 | 13,060 | 5.40 | 22,800 | 8.60 |
| 苗栗縣 | 2,000 | 1.10 | 2,400 | 1.00 | 5,200 | 2.00 |
| 台中縣 | 5,900 | 3.20 | 6,780 | 2.80 | 8,000 | 3.00 |
| 彰化縣 | 3,100 | 1.70 | 4,200 | 1.70 | 5,400 | 2.00 |
| 南投縣 | 9,850 | 5.40 | 3,600 | 1.50 | 12,100 | 4.60 |
| 雲林縣 | 1,800 | 1.00 | 2,000 | 0.80 | 1,000 | 0.40 |
| 高雄市 | 23,930 | 13.10 | 20,000 | 8.20 | 10,400 | 3.90 |
| 嘉義市 | 4,000 | 2.20 | 0 | 0.00 | 2,000 | 0.80 |
| 台南市 | 3,850 | 2.10 | 6,860 | 2.80 | 9,900 | 3.80 |
| 嘉義縣 | 1,200 | 0.70 | 2,800 | 1.20 | 1,000 | 0.40 |
| 台南縣 | 4,300 | 2.40 | 7,800 | 3.20 | 4,800 | 1.80 |
| 高雄縣 | 5,400 | 3.00 | 500 | 0.20 | 6,600 | 2.50 |
| 屏東縣 | 1,900 | 1.00 | 650 | 0.30 | 4,560 | 1.70 |
| 澎湖縣 | 1,200 | 0.70 | 1,000 | 0.40 | 0 | 0.00 |
| 台東縣 | 2,000 | 1.10 | 1,000 | 0.40 | 500 | 0.20 |
| 花蓮縣 | 5,100 | 2.80 | 1,300 | 0.50 | 2,950 | 1.10 |
| 金門縣 | 0 | 0.00 | 0 | 0.00 | 0 | 0.00 |
| 連江縣 | 0 | 0.00 | 0 | 0.00 | 0 | 0.00 |
| 合計 | 182,815 | 100.00 | 243,330 | 100.00 | 263,760 | 100.00 |

資料來源：行政院青年輔導委員會，青年創業貸款申請者資料。

(九) 營業額分佈

以營業額分佈來觀察，貸款金額主要以營業額為 300 萬至 400 萬的女性企業較高，貸款金額為 4,519 萬元，所占比重為 17.1% (請參閱表 5-18)。

就近三年趨勢來看，營業額在 200 萬至 500 萬的各級距，以及 700 萬

表 5-18 辦理青創貸款女性企業概況 —— 按營業額分

單位：千元；%

| 項目 | 2001 年 | | 2002 年 | | 2003 年 | |
|---------------|---------|--------|---------|--------|---------|--------|
| | 貸款金額 | 比重 | 貸款金額 | 比重 | 貸款金額 | 比重 |
| 10萬以下 | 2,650 | 1.40 | 3,000 | 1.20 | 400 | 0.20 |
| 10萬~50萬 | 2,100 | 1.10 | 1,300 | 0.50 | 300 | 0.10 |
| 50萬~100萬 | 600 | 0.30 | 2,500 | 1.00 | 1,000 | 0.40 |
| 100萬~200萬 | 23,300 | 12.70 | 21,100 | 8.70 | 24,000 | 9.10 |
| 200萬~300萬 | 19,060 | 10.40 | 27,840 | 11.40 | 33,610 | 12.70 |
| 300萬~400萬 | 25,210 | 13.80 | 45,150 | 18.60 | 45,190 | 17.10 |
| 400萬~500萬 | 17,460 | 9.60 | 28,650 | 11.80 | 35,200 | 13.30 |
| 500萬~600萬 | 15,450 | 8.50 | 24,670 | 10.10 | 24,620 | 9.30 |
| 600萬~700萬 | 13,200 | 7.20 | 19,600 | 8.10 | 18,950 | 7.20 |
| 700萬~800萬 | 6,735 | 3.70 | 11,860 | 4.90 | 17,350 | 6.60 |
| 800萬~900萬 | 11,200 | 6.10 | 7,450 | 3.10 | 12,800 | 4.90 |
| 900萬~1,000萬 | 5,590 | 3.10 | 4,800 | 2.00 | 9,900 | 3.80 |
| 1,000萬~2,000萬 | 14,860 | 8.10 | 35,010 | 14.40 | 26,840 | 10.20 |
| 2,000萬~3,000萬 | 9,700 | 5.30 | 1,500 | 0.60 | 8,250 | 3.10 |
| 3,000萬~4,000萬 | 9,600 | 5.30 | 1,500 | 0.60 | 1,000 | 0.40 |
| 4,000萬~5,000萬 | 800 | 0.40 | 5,800 | 2.40 | 3,500 | 1.30 |
| 5,000萬~6,000萬 | 600 | 0.30 | 1,000 | 0.40 | 100 | 0.00 |
| 6,000萬以上 | 4,700 | 2.60 | 600 | 0.20 | 750 | 0.30 |
| 合計 | 182,815 | 100.00 | 243,330 | 100.00 | 263,760 | 100.00 |

註：各級距的上限皆未含該金額，例如 100 萬~200 萬係指滿 100 萬至未滿 200 萬者，其餘皆依此類推。

資料來源：行政院青年輔導委員會，青年創業貸款申請者資料。

至 800 萬者的貸款金額呈現持續成長的情況，而且營業額在 100 萬至 200 萬、800 萬至 1,000 萬的兩個級距、2,000 萬至 3,000 萬、6,000 萬以上者之貸款金額在近兩年也有增加的態勢，其餘營業額規模的女性企業貸款金額，則皆為衰退的發展。

第六章 各統計資料綜觀

為了解國內女性企業的營運狀況與女性企業負責人的特質，我們根據財政部財稅資料中心 2003 年營業稅徵收統計資料、主計處的《中華民國台灣地區人力資源統計月報》原始資料，及行政院青年輔導委員會之青年創業貸款申請者資料，分別統計其家數、營業額、出口、內銷等營業狀況、人力資源特質以及申請青年創業貸款者的屬性，不過，其中營業稅徵收統計資料並無企業主人力資源資料，而《中華民國台灣地區人力資源統計月報》原始資料則缺乏企業營運狀況，青年創業貸款申請者資料則僅能描述數百位申請者的現狀，無法提供全面的分析，因此，各項資料均有其應用上的瓶頸，而且各資料來源不同，統計內容不同，代表性也不同，因此無法直接交叉運用，僅能作為相互佐證的參考，以下茲將各資料來源的優點及缺點整理於表 6-1。

雖然我們運用營業稅徵收統計資料、主計處的《中華民國台灣地區人力資源統計月報》原始資料，及行政院青年輔導委員會之青年創業貸款申請者資料，在統計內容與代表性都有無法直接比較的困擾，但是就與國際比較的目的，前述資料已經足以提供充分資訊，為因來源不同，因此無法得知每家女性企業的平均人數，為使用時應特別注意之處。

由於青年創業貸款申請的資格，基本上限定於新設企業，因此以下擬就營業稅徵收統計中新設企業的統計結果與青年創業貸款申請者的結果、《中華民國台灣地區人力資源統計月報》原始資料的結果與青年創業貸款申請者的結果作一比較，俾供應用者參考。

表 6-1 各資料來源特性比較

| 項目 | 優點 | 缺點 |
|----------|---|--|
| 營業稅徵收統計 | <ol style="list-style-type: none"> 1. 提供企業營運資料。 2. 可區分新設企業。 3. 具代表性。 4. 可細分行業至子類。 | <ol style="list-style-type: none"> 1. 以企業負責人身份證判定性別，不一定為實際決策者。 2. 來自稅籍資料，無企業主個人特質。 3. 無企業從業人數。 4. 2003 年資料為第一年，尚無時間數列資料。 5. 無成本面資料。 |
| 人力資源統計 | <ol style="list-style-type: none"> 1. 可區分雇主與自營作業者。 2. 具代表性。 3. 有時間數列資料。 4. 有人數規模資料。 | <ol style="list-style-type: none"> 1. 來自家戶調查，無企業營運資料。 2. 無法區分新設企業。 3. 人數規模以級距方式表示，無法得知正確人數。 4. 行業分類僅及中類，無法再細分。 |
| 青創貸款申請資料 | <ol style="list-style-type: none"> 1. 同時兼具企業營運資料與人力資源資料。 2. 有貸款內容與規模。 3. 可觀察申請青年創業貸款者的定位。 | <ol style="list-style-type: none"> 1. 樣本小，只能代表稍具規模企業，無法代表全體企業。 2. 只能代表設立一年內或三年內的企業。 3. 可能一家企業同時有數人申請，也可能一人申請多項貸款，不易統計家數或人數。 |

第一節 女性企業營運狀況之比較

由營業稅徵收統計中，我們得知 2003 年女性擔任負責人的企業（以下簡稱女性企業）有 394,245 家，占全體企業的 33.87%。就營業額的創造來看，女性企業在 2003 年營業額為 3 兆 2,866 億，占全體企業營業額 25 兆 1,490 億元的 13.07%。

2003 年臺灣地區的新設女性企業家數，計有 41,864 家，占全體新設企業的 37.56%，在國內占有約三分之一的比重。就營業額的創造來看，女

性新設企業在 2003 年營業額為 1,319 億元，占全體新設企業營業額的 17.57%。

不過，2003 年申請青年創業貸款之女性企業人數只有 302 人，相對於全體女性新設企業高達 4 萬家以上，申請青創貸款的人數只占 0.72%，因此，使用青創貸款的人數仍屬少數，這與國人創業多使用自有資金或向親友借貸的習性有關。另一方面，2003 年申請青創貸款之女性企業所創造出來的銷售額達 20 億 9,698 萬元，占女性新設企業營業額 1,319 億元的 1.59%，遠高於申請人數所占比重，可見申請青創者的營業額創造能力較強。

就資本額級距來看，2003 年無論全體女性企業或女性新設企業都以資本額在 100 萬元以下的企業家數最多，營收最高的級距亦為資本額 100 萬元以下的企業，不過，辦理青創貸款之女性企業資本額則以 100 萬至 200 萬為主，有 209 人，所佔比例高達 68.5%，同時，其在銷售額方面所佔的比例也是最高，比例達 62.5%，辦理青創貸款的金額達 18 億以上，占 70.3%，可見辦理青年創業貸款仍以稍有規模的女性企業為主。

就營業額來看，全體女性企業及女性新設企業家數皆以營業額 100 萬元以下的家數最多，但營業額創造主要都來自營業額 2 億元以上的企業，而申請青創貸款的女性企業，營業額在 300 萬至 400 萬元的女性企業申貸最為踴躍，營收則以營業額在 1,000 萬至 2,000 萬元的企業為主，占有將近 2 成的比重，與全體女性企業、新設企業的結構不同，可能因為申請青創貸款的企業規模都相對較小。女性企業的貸款金額以營業額在 300 萬至 400 萬元的女性企業最高，則可能與貸款家數多有關。

以企業組織型態來看，2003 年台灣地區女性企業的組織型態排名前三

大者依序為獨資、有限公司、股份有限公司，但營業額主要來自股份有限公司，其次為有限公司、獨資，三者分別占有 41.63%、36.99%與 13.11%的比重。女性新設企業的組織型態雖然亦以獨資、有限公司、股份有限公司分別占有家數前三名，營業額也與家數成正比，分別占有 35.44%、33.38%、22.25%的比重。但申請青創貸款之女性企業家數、營業額均以有限公司為主，貸款金額也最多，可見家數最多的獨資者較少利用青年創業貸款。

全體女性企業家數與新設女性企業家數均以批發及零售業為主，其次為住宿及餐飲業，營業額也以批發及零售為主。從人力資源的資料來看，女性企業主的行業分佈以經營批發及零售業為主，其次也是住宿及餐飲業。至於 2003 年申請青創貸款之女性企業家數也以商業最多，所佔比例達 58.7%，貸款金額也最高，占貸款金額的 56.1%。

女性企業及女性新設企業均以台北市的家數最多，其次為台北縣，申請青創貸款之女性企業也主要以台北市為最主要地區，台北縣也不遑多讓，桃園縣與台中市則分佔第三與第四位。銷售額方面，無論哪一套資料都呈現以台北市為主，其次為台北縣，而且都以集中在北部地區為主。不過，從人力資源的資料來看，女性企業主以台北縣的人數最多，其次為台北市，由此可知台北縣市不但女性企業家數最多，營業額最高，貸款金額也最多。

不過，台北市所佔比重雖然最高，其近兩年申請青創貸款之女性企業人數卻呈現下滑的情況，而台北縣、桃園縣、與台中市所佔比例沒有台北市高，三者近兩年申請青創貸款之女性企業人數卻大幅增加，顯示台北縣、桃園縣、與台中市逐漸取代台北市，成為越來越多申請青創貸款之女性企業選擇的區位，在銷售額方面也有不錯的表現。

第二節 女性企業主人力資源之比較

2003 年國內女性企業以 1 人企業居多，占全體女性企業主的 62.52%，其次為 2 至 9 人，兩者合計將近九成，顯示國內女性企業的企業規模皆相當小。不過，2003 年申請青創貸款之女性企業，則以從業人數 2 人至 9 人的家數最多，比重達八成，銷售額最多，貸款金額最多，可見 1 人企業雖然在國內居多數，但鮮少申請青年創業貸款。

就年齡分佈來說，2003 年女性企業主集中在 40 歲至 44 歲者最多，高達 75,890 人，45 至 49 歲者居第二位，也有 74,789 人，兩者合計即占女性企業主的 36.83%。申請青創貸款的女性企業則以 25 歲至 39 歲者為主，其中又以 30 歲至 34 歲者最多，有 95 人，比例為 31.5%。銷售額方面，比重最高者為 25 歲至 29 歲之女性企業，比例將近三成，貸款金額則主要集中在 30 歲至 34 歲，占有 32.3%。

以教育程度來說，由於受到自營作業者人數較多的影響，女性企業主的教育程度以國小居多、高職學歷次之，分別占 29.18%、25.51%，申請青創貸款之女性企業家數、銷售額與貸款金額都以高職學歷為主，其次為大學學歷者，可見自營作業者或高職以下學歷的女性創業者使用青創貸款的比率不高。

第七章 結論與建議

第一節 結 論

全球女性創業潮流正在蓬勃發展當中，主要原因除了女性教育水準提高之外，知識經濟在全球風行也是助長女性創業的重要因素，尤其近幾年，世界各國政府無不積極協助婦女創業，除了提出鼓勵婦女創業的政策及貸款措施外，也協助拓展女性企業商機，使女性在照顧家庭之餘，也能發揮女性身段柔軟、堅韌不拔的特質，為整體經濟貢獻所學及專長，並且創造就業機會，造福人群。

在臺灣，隨著社會的開放以及知識經濟的發達，女性創業者的重要性隨著雇主或自營作業者人數的增加而提高，在經濟體系的地位也逐漸嶄露頭角。不過，雖然女性創業愈來愈重要，但國內卻由於女性企業的基本統計資料付之闕如，無法對女性企業全貌有完整了解，有關女性創業的研究也限於人力與經費，無法有效的提出女性企業的營運基本資料及企業主屬性，因此在與國際婦女研究團體交流時，迄未能提出一套具說服力及代表性的數據，以彰顯國內女性企業主的重要性及其對台灣經濟發展的貢獻。

本研究主要從企業營運面、人力資源面等各種與女性企業有關的指標著手，利用財政部財稅資料中心的營業稅徵收統計、主計處的《中華民國台灣地區人力資源統計月報》資料以及申請青年創業貸款的女性企業資料，提出國內完整的女性企業統計，以供有關單位擬訂政策時參考，並在參與國際交流活動時，可以有力的宣揚台灣婦女在家庭之外，另一項偉大

的成就。

根據財政部財稅資料中心的營業稅徵收統計，2003 年臺灣地區由女性擔任負責人的企業（以下簡稱女性企業）總計有 394,245 家，占全體企業 33.87%，所以女性企業在國內約占有三分之一的家數。不過，營業額 3 兆 2,866 億元，卻只占整體企業的 13.07%，亦即以營業額來看，對整體經濟體系的貢獻不到 2 成。由於每一家女性企業平均營業額僅約 8.4 百萬元，約為男性企業 28.4 百萬元的 30% 左右，可見平均每一家女性企業所創造的營業額規模相對於男性企業偏小，這也是整體女性企業在營業額貢獻偏低的原因。

至於女性企業營業額規模小，主要是因為女性企業資本額規模在 100 萬以下的家數高達 7 成以上，而且多以獨資型態為主，經營服務業的比率占 73% 以上，尤以批發零售業為最主要的行業。而且女性企業營業額中有八成三屬於內銷，在內銷市場擁有 14.58% 的市場占有率，在出口市場則僅有 8.62% 的占有率，可見女性企業的營業範圍相當侷限於內銷市場。雖然女性企業的營業額貢獻偏低，不過，由於女性企業所從事的行業多為服務業，而服務業的附加價值率通常較製造業為高，因此，若以產值來看女性企業對經濟體系的貢獻，應會高於 13.07%。

就設立一年內的新設企業來看，女性新設企業家數比重達 37.56%，營業額比重占 17.57%，可見新設企業中女性企業表現比全體女性企業為佳，若此一趨勢持續，則未來女性企業的重要性將愈益提高。

為了解企業主的個人屬性，因此另根據主計處的《中華民國台灣地區人力資源統計月報》資料，分別就雇主及未僱有他人的自營作業者兩種身分結構加以觀察，發現 2003 年臺灣地區有 81,885 位女性雇主，327,301 位

女性自營作業，分別占雇主及自營作業者的 16.55%及 22.05%的比重，都以中小企業為主。

就年齡分佈來看，無論女性雇主或自營業者，年齡多集中在 30 歲至 54 歲之間，顯示時間與經驗的累積是成為一位企業主的必要條件。就教育程度來看，女性雇主的教育程度以高職學歷居多、專科學歷次之，兩者合計占女性雇主 46.53%；女性自營作業者的教育程度則以國小學歷居多、高職學歷次之，兩者合計占女性自營作業者的 57.42%，顯見自營作業者的學歷普遍較女性雇主為低。就兩性企業人數加以比較，女性雇主投入比率相對較高的行業包括住宿及餐飲業、教育服務業，是女性雇主的相對優勢產業；女性自營業者則以教育服務業、其他服務業、住宿及餐飲業為相對優勢產業。

與男性企業主相比，配偶死亡的女性雇主比重高於配偶死亡的男性雇主，分別為 62.27%與 37.73%，在自營業者部分也有類似現象，可能是女性企業主因為配偶死亡，為維持家庭生計不得不創業謀生，使得女性企業主比重明顯高於男性企業主。

我們從全台的女性企業主的分佈來看，女性雇主主要集中在五大都會區及其鄰近縣市，而且北部所占比重高於南部，南部又高於中部，男性雇主的空間分佈也有類似的現象。女性自營業者雖然也主要集中於五大都會區及其鄰近縣市，不過，以南部的比重達 37.54%最高，其次為北部，再次為中部，與雇主的分佈不盡相同，不過，基本上創業者的選擇與都市化程度高低成正比。

不過，雖然國內女性企業將近 40 萬家，占全體企業營業額的 13.07%，新設企業也有 4 萬家以上，占新設企業營業額的 17.57%，不過，2003 年

申請青年創業貸款之女性企業人數只有 302 人，相對於全體女性新設企業家數而言，申請青創貸款的人數只占 0.72%，因此，使用青創貸款的人數仍然相當少數，這可能與國人創業多使用自有資金或向親友借貸的習性有關。另一方面，2003 年申請青創貸款之女性企業所創造出來的銷售額達 20 億 9,698 萬元，占女性新設企業營業額 1,319 億元的 1.59%，遠高於申請人數所占比重，可見申請青創者的營業額創造能力遠較在家數比重上所顯現的為強，代表經營情況較優的才可能取得青創貸款，其所反映的結果應與青創貸款的事先審核機制有關。

第二節 建 議

在研究過程中，我們發現以下幾點值得未來研究或政策上的參考。

（一）協助女性創業工作愈顯重要

我們由女性企業的營運概況資料中得知，女性企業的發展規模偏小，家數多以資本額 50 萬元以下最多，女性企業主則以自營作業者居多，規模皆在 10 人以下，而新設企業中女性企業的重要性雖有增加傾向，但規模仍以資本額 50 萬元以下為主，亦即顯示女性企業多屬微型企業，對於小額創業需求高，因此如何協助女性創業，並使其創業後穩健經營、永續發展，進一步擴大營業規模，成為最迫切需要的工作。而配偶死亡的女性面對自立更生的壓力，使其對創業的需求更甚於他人，在創業時所遭遇的困難，更有賴政府的積極介入。

由於女性企業多屬微型企業，目前國內雖然已經開辦微型企業貸款，但是並無明確的微型企業定義，在各項輔導政策上也未特別考量微型企業的需求，政府有關的統計調查，更未配合提供有關微型企業的相關資訊，為對多屬微型企業的女性企業提供更有效的協助，讓企業家精神在台灣得以充分發揮，對微型企業的輔導資源應予以增加，對女性企業充分支援，才能為女性企業打造無障礙的創業環境與經營環境，成為國際女性企業組織的標竿。

（二）明確定義女性企業供政府調查運用

根據 NWBC (National Women' Business Council) 對女性企業 (women-owned enterprise) 的定義，1997 年以前，女性企業係指一企業中女性擁有 50%及以上股份的所有權屬之，1997 年起，將女性企業界定為由女性擁有 51%及以上股份的企業，美國的紐約州對女性企業的定義係指具有獨立擁有與經營權的獨資、合夥或公司組織，凡至少有 51%的股權由一位或多位女性擁有，而且女性股權是持續性的實質擁有，並對企業的經營具有獨立決策權的企業。

不過，國內並無女性企業標準定義，為了解以女性為負責人的企業營運狀況，我們根據財政部財稅資料中心 2003 年營業稅徵收統計資料，以企業負責人的身分證第一個阿拉伯數字作為判定男性或女性的依據，即 1 為男性，2 為女性，不過在國內部分企業雖為女性掛名企業負責人，但並不實際執行業務或僅占很小的股份，因此，建議應比照國外的標準，對女性企業予以明確規範，以便未來在進行各項政府統計調查時，增加性別統計的相關結果，作為各項後續政策制定及研究的參考。

(三) 整合相關統計資訊

由於國內缺乏女性企業的相關統計，因此在女性企業的營運狀況部分，我們係根據財政部財稅資料中心 2003 年營業稅徵收統計資料，屬於廠商資料，而在人力特質部分則來自主計處的《中華民國台灣地區人力資源統計月報》原始資料，屬於家戶調查資料，但基本上二套資料來源完全不同，而且營業稅徵收統計資料並無企業主人力資源資料，而《中華民國台灣地區人力資源統計月報》原始資料則缺乏企業營運狀況，因此，各項資料因使用目的不同，代表性也不同，無法直接交叉運用，僅能作為相互佐證的參考，建議透過政府單位協調，整合有關女性企業的各项統計資料，例如在財稅資料中心的營業稅稅籍中，增加性別持股比例、主要企業主的人力資源問項，除了可以最少人力得出國際接軌與國際比較的女性企業統計結果外，而且可每年呈現，提高資料更新頻率。

(四) 建立女性企業統計資料庫

女性創業雖然愈來愈重要，但國內有關女性創業的相關研究，卻由於缺乏全面的調查資料，而使得女性企業的基本統計資料闕如，無法有全貌性的概括了解，目前本研究雖然已經開始進行女性企業統計資料蒐集的第一步，但應透過專家學者座談，及早建立完整與宏觀的女性企業指標架構，包括橫斷面(Cross sectional)與縱剖面的長期資料(Longitudinal data)，並建立與國際資料接軌的資料庫，以涵蓋女性企業的營運狀況，如收入面、成本面、產出面的相關訊息，並且結合女性企業主的個人特質，如人力資源、家庭因素等，才能明確掌握女性企業的發展趨勢，並持續追蹤女性企業在不同發展時期所面臨不同的問題，對於後進女性企業的經營提供

事先預警作用，也可供政府在開辦各種輔導與人才培訓措施時的參考，而各項資料的有效歸類與加值，更能從中發掘女性企業的困境，作為進一步研究的參考。

不過，建構女性企業的統計資料，除了考慮指標的完整性與宏觀性之外，也應兼顧資料取得的可行性與代表性，雖然未來可考慮在工商普查中增加所有權占 51% 以上的所有人性別的問題，以作為判斷企業負責人的依據，不過，工商普查每五年一次，而且資料發佈落後 2 年，是否採用此一資料，仍需審慎評估。

（五）持續針對女性企業相關問題進行長期深入調查研究

本研究為整理國內女性企業相關資料的首次嘗試，其中因為資料限制無法有跨年的觀察，以致未能進行時間趨勢的比較，也因此無法從長期發展趨勢中找出創業型態的轉變與演進；其次在特質方面也因限於統計資料只能提供數據訊息，無法就特定議題進行更深入的研究。而實際上我們從女性企業統計資料中發現，女性企業已婚者創業相對低於男性、獨資型態在台灣盛行、新設女性企業以內銷為主、從事行業多為批發零售、平均營業額不高、女性創業在教育類明顯高於男性、申請青年創業貸款的女性企業在台北市人數下滑等現象，則值得深入探討。

而女性在創業時、經營過程所遭遇的困難、經營困難是否影響經營年限，以致經營年限較男性企業為短，創業或經營過程中資金取得問題、政策協助成果、配偶死亡的女性經營者所獨有的問題、學歷與經營限制的相關性、貿易自由化對女性企業的影響等，都應持續針對女性企業進行初級資料的調查及研究，俾發掘更深層的女性企業相關問題。

參考文獻

- 王素彎等 (2004),《台灣地區婦女創業模式之研究》,經濟部中小企業處委託。
- 林哲群 (2003),《外國公部門及非營利組織有關婦女創業及微型企業之輔導制度與作法之研究》,行政院青年輔導委員會委託研究。
- 徐導慈 (2003),《女性創業—全球新築夢工程》,御書房出版,台北市。
- 張庭庭 (2002),《台灣地區婦女創業動機與需求》,行政院青年輔導委員會委託研究。
- 蔡淑梨 (2003),《我國推動知識經濟下婦女創業機會及輔導政策之研究》,行政院青年輔導委員會委託研究。
- 饒志堅等 (2003),《我國性別統計及婦女生活地位之國際比較研究》,行政院主計處,統計專題研究報告。
- Carter, S., S. Anderson, and E. Shaw (2001). Women's Business Ownership: A Review of the Academic, Popular and Internet. *Report to the Small Business Service.*
- Center For Women's Business Research (2001) . A Compendium of National Statistics on Women-Owned Businesses in the U.S.: Executive Summary and Data Rport. <http://www.nwbc.gov/ResearchPublications/listReports.html>
- <http://www.ogs.state.ny.us/ovr/WomanOwnedDef.asp>

附 錄

附錄一 女性企業家數概況 —— 按中業別分

單位：家；%

| 項目 | 女性企業 | | 男性企業 | | 合計 | | 兩性企業比重 | |
|------------------|---------|-------|---------|-------|---------|-------|--------|-------|
| | 家 | 比重 | 家 | 比重 | 家 | 比重 | 女性企業 | 男性企業 |
| 農、牧業 | 375 | 0.10 | 1,149 | 0.15 | 1,524 | 0.13 | 24.61 | 75.39 |
| 林業及伐木業 | 54 | 0.01 | 378 | 0.05 | 432 | 0.04 | 12.50 | 87.50 |
| 漁業 | 1,834 | 0.47 | 6,941 | 0.90 | 8,775 | 0.75 | 20.90 | 79.10 |
| 能源礦業 | 6 | 0.00 | 62 | 0.01 | 68 | 0.01 | 8.82 | 91.18 |
| 其他礦業 | 57 | 0.01 | 237 | 0.03 | 294 | 0.03 | 19.39 | 80.61 |
| 土石採取業 | 226 | 0.06 | 822 | 0.11 | 1,048 | 0.09 | 21.56 | 78.44 |
| 食品及飲料製造業 | 3,158 | 0.80 | 7,889 | 1.02 | 11,047 | 0.95 | 28.59 | 71.41 |
| 菸草製造業 | 3 | 0.00 | 14 | 0.00 | 17 | 0.00 | 17.65 | 82.35 |
| 紡織業 | 1,341 | 0.34 | 3,509 | 0.46 | 4,850 | 0.42 | 27.65 | 72.35 |
| 成衣、服飾品及其他紡織製品製造業 | 1,420 | 0.36 | 2,970 | 0.39 | 4,390 | 0.38 | 32.35 | 67.65 |
| 皮革、毛皮及其製品製造業 | 524 | 0.13 | 1,467 | 0.19 | 1,991 | 0.17 | 26.32 | 73.68 |
| 木竹製品製造業 | 805 | 0.20 | 2,572 | 0.33 | 3,377 | 0.29 | 23.84 | 76.16 |
| 家具及裝設品製造業 | 724 | 0.18 | 1,980 | 0.26 | 2,704 | 0.23 | 26.78 | 73.22 |
| 紙漿、紙及紙製品製造業 | 728 | 0.18 | 2,132 | 0.28 | 2,860 | 0.25 | 25.45 | 74.55 |
| 印刷及其輔助業 | 1,778 | 0.45 | 5,395 | 0.70 | 7,173 | 0.62 | 24.79 | 75.21 |
| 化學材料製造業 | 284 | 0.07 | 1,213 | 0.16 | 1,497 | 0.13 | 18.97 | 81.03 |
| 化學製品製造業 | 454 | 0.12 | 1,543 | 0.20 | 1,997 | 0.17 | 22.73 | 77.27 |
| 石油及煤製品製造業 | 40 | 0.01 | 174 | 0.02 | 214 | 0.02 | 18.69 | 81.31 |
| 橡膠製品製造業 | 312 | 0.08 | 976 | 0.13 | 1,288 | 0.11 | 24.22 | 75.78 |
| 塑膠製品製造業 | 2,646 | 0.67 | 8,003 | 1.04 | 10,649 | 0.91 | 24.85 | 75.15 |
| 非金屬礦物製品製造業 | 761 | 0.19 | 2,708 | 0.35 | 3,469 | 0.30 | 21.94 | 78.06 |
| 金屬基本工業 | 1,655 | 0.42 | 5,762 | 0.75 | 7,417 | 0.64 | 22.31 | 77.69 |
| 金屬製品製造業 | 6,383 | 1.62 | 20,611 | 2.68 | 26,994 | 2.32 | 23.65 | 76.35 |
| 機械設備製造修配業 | 4,305 | 1.09 | 17,520 | 2.28 | 21,825 | 1.87 | 19.73 | 80.27 |
| 電腦、通信及視聽電子產品製造業 | 534 | 0.14 | 2,296 | 0.30 | 2,830 | 0.24 | 18.87 | 81.13 |
| 電子零組件製造業 | 827 | 0.21 | 3,089 | 0.40 | 3,916 | 0.34 | 21.12 | 78.88 |
| 電力機械器材及設備製造修配業 | 1,057 | 0.27 | 4,049 | 0.53 | 5,106 | 0.44 | 20.70 | 79.30 |
| 運輸工具製造修配業 | 1,204 | 0.31 | 4,144 | 0.54 | 5,348 | 0.46 | 22.51 | 77.49 |
| 精密、光學、醫療器材及鐘錶製造業 | 273 | 0.07 | 1,037 | 0.13 | 1,310 | 0.11 | 20.84 | 79.16 |
| 其他工業製品製造業 | 1,193 | 0.30 | 3,400 | 0.44 | 4,593 | 0.39 | 25.97 | 74.03 |
| 電力供應業 | 16 | 0.00 | 104 | 0.01 | 120 | 0.01 | 13.33 | 86.67 |
| 氣體燃料供應業 | 31 | 0.01 | 150 | 0.02 | 181 | 0.02 | 17.13 | 82.87 |
| 熱能供應業 | 3 | 0.00 | 30 | 0.00 | 33 | 0.00 | 9.09 | 90.91 |
| 用水供應業 | 103 | 0.03 | 269 | 0.03 | 372 | 0.03 | 27.69 | 72.31 |
| 土木工程業 | 4,920 | 1.25 | 15,514 | 2.02 | 20,434 | 1.76 | 24.08 | 75.92 |
| 建築工程業 | 1,545 | 0.39 | 4,922 | 0.64 | 6,467 | 0.56 | 23.89 | 76.11 |
| 機電、電信、電路及管道工程業 | 3,792 | 0.96 | 13,338 | 1.73 | 17,130 | 1.47 | 22.14 | 77.86 |
| 建物裝修及裝潢業 | 4,867 | 1.23 | 14,743 | 1.91 | 19,610 | 1.68 | 24.82 | 75.18 |
| 其他營造業 | 3,308 | 0.84 | 10,216 | 1.33 | 13,524 | 1.16 | 24.46 | 75.54 |
| 批發業 | 72,216 | 18.32 | 156,983 | 20.39 | 229,199 | 19.69 | 31.51 | 68.49 |
| 零售業 | 153,031 | 38.82 | 237,803 | 30.89 | 390,834 | 33.57 | 39.15 | 60.85 |
| 住宿服務業 | 1,591 | 0.40 | 2,288 | 0.30 | 3,879 | 0.33 | 41.02 | 58.98 |

附錄一 女性企業家數概況 —— 按中業別分 (續)

單位：家；%

| 項目 | 女性企業 | | 男性企業 | | 合計 | | 兩性企業比重 | |
|---------------|---------|--------|---------|--------|-----------|--------|--------|--------|
| | 家 | 比重 | 家 | 比重 | 家 | 比重 | 女性企業 | 男性企業 |
| 餐飲業 | 38,359 | 9.73 | 42,733 | 5.55 | 81,092 | 6.97 | 47.30 | 52.70 |
| 陸上運輸業 | 4,130 | 1.05 | 18,631 | 2.42 | 22,761 | 1.96 | 18.15 | 81.85 |
| 水上運輸業 | 657 | 0.17 | 1,982 | 0.26 | 2,639 | 0.23 | 24.90 | 75.10 |
| 航空運輸業 | 72 | 0.02 | 196 | 0.03 | 268 | 0.02 | 26.87 | 73.13 |
| 儲配運輸物流業 | 2,917 | 0.74 | 5,974 | 0.78 | 8,891 | 0.76 | 32.81 | 67.19 |
| 運輸輔助業 | 2,625 | 0.67 | 6,317 | 0.82 | 8,942 | 0.77 | 29.36 | 70.64 |
| 倉儲業 | 135 | 0.03 | 515 | 0.07 | 650 | 0.06 | 20.77 | 79.23 |
| 郵政及快遞業 | 377 | 0.10 | 854 | 0.11 | 1,231 | 0.11 | 30.63 | 69.37 |
| 電信業 | 83 | 0.02 | 383 | 0.05 | 466 | 0.04 | 17.81 | 82.19 |
| 金融及其輔助業 | 2,130 | 0.54 | 7,520 | 0.98 | 9,650 | 0.83 | 22.07 | 77.93 |
| 證券及期貨業 | 345 | 0.09 | 1,436 | 0.19 | 1,781 | 0.15 | 19.37 | 80.63 |
| 保險業 | 322 | 0.08 | 863 | 0.11 | 1,185 | 0.10 | 27.17 | 72.83 |
| 不動產業 | 3,489 | 0.88 | 9,957 | 1.29 | 13,446 | 1.16 | 25.95 | 74.05 |
| 租賃業 | 3,452 | 0.88 | 6,576 | 0.85 | 10,028 | 0.86 | 34.42 | 65.58 |
| 法律及會計服務業 | 164 | 0.04 | 180 | 0.02 | 344 | 0.03 | 47.67 | 52.33 |
| 建築及工程技術服務業 | 763 | 0.19 | 2,214 | 0.29 | 2,977 | 0.26 | 25.63 | 74.37 |
| 專門設計服務業 | 1,123 | 0.28 | 2,510 | 0.33 | 3,633 | 0.31 | 30.91 | 69.09 |
| 電腦系統設計服務業 | 1,400 | 0.36 | 4,267 | 0.55 | 5,667 | 0.49 | 24.70 | 75.30 |
| 資料處理及資訊供應服務業 | 1,344 | 0.34 | 3,316 | 0.43 | 4,660 | 0.40 | 28.84 | 71.16 |
| 顧問服務業 | 3,680 | 0.93 | 7,111 | 0.92 | 10,791 | 0.93 | 34.10 | 65.90 |
| 研究發展服務業 | 89 | 0.02 | 256 | 0.03 | 345 | 0.03 | 25.80 | 74.20 |
| 廣告業 | 3,297 | 0.84 | 7,226 | 0.94 | 10,523 | 0.90 | 31.33 | 68.67 |
| 其他專業、科學及技術服務業 | 1,936 | 0.49 | 3,495 | 0.45 | 5,431 | 0.47 | 35.65 | 64.35 |
| 教育服務業 | 196 | 0.05 | 260 | 0.03 | 456 | 0.04 | 42.98 | 57.02 |
| 醫療保健服務業 | 73 | 0.02 | 167 | 0.02 | 240 | 0.02 | 30.42 | 69.58 |
| 社會福利服務業 | 36 | 0.01 | 98 | 0.01 | 134 | 0.01 | 26.87 | 73.13 |
| 出版業 | 981 | 0.25 | 2,195 | 0.29 | 3,176 | 0.27 | 30.89 | 69.11 |
| 電影業 | 190 | 0.05 | 497 | 0.06 | 687 | 0.06 | 27.66 | 72.34 |
| 廣播電視業 | 553 | 0.14 | 1,283 | 0.17 | 1,836 | 0.16 | 30.12 | 69.88 |
| 藝文及運動服務業 | 925 | 0.23 | 2,159 | 0.28 | 3,084 | 0.26 | 29.99 | 70.01 |
| 圖書館及檔案保存業 | 0 | 0.00 | 5 | 0.00 | 5 | 0.00 | 0.00 | 100.00 |
| 博物館、歷史遺址及類似機構 | 42 | 0.01 | 50 | 0.01 | 92 | 0.01 | 45.65 | 54.35 |
| 休閒服務業 | 5,597 | 1.42 | 12,363 | 1.61 | 17,960 | 1.54 | 31.16 | 68.84 |
| 支援服務業 | 3,419 | 0.87 | 5,626 | 0.73 | 9,045 | 0.78 | 37.80 | 62.20 |
| 環境衛生及污染防治服務業 | 1,269 | 0.32 | 3,078 | 0.40 | 4,347 | 0.37 | 29.19 | 70.81 |
| 宗教、職業及類似組織 | 57 | 0.01 | 464 | 0.06 | 521 | 0.04 | 10.94 | 89.06 |
| 維修服務業 | 4,252 | 1.08 | 18,114 | 2.35 | 22,366 | 1.92 | 19.01 | 80.99 |
| 未分類其他服務業 | 23,382 | 5.93 | 18,603 | 2.42 | 41,985 | 3.61 | 55.69 | 44.31 |
| 合計 | 394,245 | 100.00 | 769,876 | 100.00 | 1,164,121 | 100.00 | 33.87 | 66.13 |

資料來源：財政部財稅資料中心，營業稅徵收統計。

附錄二 女性企業營業額概況 —— 按中業別分

單位：百萬新台幣；%

| 項目 | 女性企業 | | 男性企業 | | 合計 | | 兩性企業比重 | |
|------------------|-----------|-------|-----------|-------|-----------|-------|--------|-------|
| | 金額 | 比重 | 金額 | 比重 | 金額 | 比重 | 女性企業 | 男性企業 |
| 農、牧業 | 2,160 | 0.07 | 13,660 | 0.06 | 15,820 | 0.06 | 13.66 | 86.34 |
| 林業及伐木業 | 385 | 0.01 | 2,157 | 0.01 | 2,541 | 0.01 | 15.14 | 84.86 |
| 漁業 | 711 | 0.02 | 6,889 | 0.03 | 7,600 | 0.03 | 9.36 | 90.64 |
| 能源礦業 | 17 | 0.00 | 9,149 | 0.04 | 9,165 | 0.04 | 0.18 | 99.82 |
| 其他礦業 | 553 | 0.02 | 5,551 | 0.03 | 6,104 | 0.02 | 9.05 | 90.95 |
| 土石採取業 | 3,180 | 0.10 | 19,994 | 0.09 | 23,174 | 0.09 | 13.72 | 86.28 |
| 食品及飲料製造業 | 30,275 | 0.92 | 267,428 | 1.22 | 297,704 | 1.18 | 10.17 | 89.83 |
| 菸草製造業 | 3 | 0.00 | 1,099 | 0.01 | 1,102 | 0.00 | 0.27 | 99.73 |
| 紡織業 | 43,482 | 1.32 | 353,317 | 1.62 | 396,800 | 1.58 | 10.96 | 89.04 |
| 成衣、服飾品及其他紡織製品製造業 | 28,988 | 0.88 | 93,696 | 0.43 | 122,684 | 0.49 | 23.63 | 76.37 |
| 皮革、毛皮及其製品製造業 | 11,381 | 0.35 | 80,906 | 0.37 | 92,287 | 0.37 | 12.33 | 87.67 |
| 木竹製品製造業 | 7,750 | 0.24 | 34,206 | 0.16 | 41,956 | 0.17 | 18.47 | 81.53 |
| 家具及裝設品製造業 | 9,694 | 0.29 | 44,794 | 0.20 | 54,488 | 0.22 | 17.79 | 82.21 |
| 紙漿、紙及紙製品製造業 | 13,172 | 0.40 | 135,679 | 0.62 | 148,851 | 0.59 | 8.85 | 91.15 |
| 印刷及其輔助業 | 14,208 | 0.43 | 84,779 | 0.39 | 98,987 | 0.39 | 14.35 | 85.65 |
| 化學材料製造業 | 10,689 | 0.33 | 538,938 | 2.47 | 549,627 | 2.19 | 1.94 | 98.06 |
| 化學製品製造業 | 18,319 | 0.56 | 113,561 | 0.52 | 131,880 | 0.52 | 13.89 | 86.11 |
| 石油及煤製品製造業 | 1,091 | 0.03 | 157,025 | 0.72 | 158,116 | 0.63 | 0.69 | 99.31 |
| 橡膠製品製造業 | 3,849 | 0.12 | 59,997 | 0.27 | 63,846 | 0.25 | 6.03 | 93.97 |
| 塑膠製品製造業 | 44,038 | 1.34 | 274,266 | 1.25 | 318,304 | 1.27 | 13.84 | 86.16 |
| 非金屬礦物製品製造業 | 15,262 | 0.46 | 213,394 | 0.98 | 228,656 | 0.91 | 6.67 | 93.33 |
| 金屬基本工業 | 54,194 | 1.65 | 759,396 | 3.47 | 813,590 | 3.24 | 6.66 | 93.34 |
| 金屬製品製造業 | 84,994 | 2.59 | 456,450 | 2.09 | 541,444 | 2.15 | 15.70 | 84.30 |
| 機械設備製造修配業 | 67,157 | 2.04 | 483,623 | 2.21 | 550,780 | 2.19 | 12.19 | 87.81 |
| 電腦、通信及視聽電子產品製造業 | 30,414 | 0.93 | 1,128,479 | 5.16 | 1,158,892 | 4.61 | 2.62 | 97.38 |
| 電子零組件製造業 | 30,511 | 0.93 | 1,291,808 | 5.91 | 1,322,319 | 5.26 | 2.31 | 97.69 |
| 電力機械器材及設備製造修配業 | 22,391 | 0.68 | 481,389 | 2.20 | 503,780 | 2.00 | 4.44 | 95.56 |
| 運輸工具製造修配業 | 81,570 | 2.48 | 474,822 | 2.17 | 556,392 | 2.21 | 14.66 | 85.34 |
| 精密、光學、醫療器材及鐘錶製造業 | 6,404 | 0.19 | 103,531 | 0.47 | 109,935 | 0.44 | 5.83 | 94.17 |
| 其他工業製品製造業 | 15,302 | 0.47 | 99,217 | 0.45 | 114,520 | 0.46 | 13.36 | 86.64 |
| 電力供應業 | 468 | 0.01 | 309,206 | 1.41 | 309,674 | 1.23 | 0.15 | 99.85 |
| 氣體燃料供應業 | 2,250 | 0.07 | 43,709 | 0.20 | 45,960 | 0.18 | 4.90 | 95.10 |
| 熱能供應業 | 17 | 0.00 | 1,222 | 0.01 | 1,238 | 0.00 | 1.35 | 98.65 |
| 用水供應業 | 1,172 | 0.04 | 23,411 | 0.11 | 24,583 | 0.10 | 4.77 | 95.23 |
| 土木工程業 | 91,825 | 2.79 | 476,363 | 2.18 | 568,188 | 2.26 | 16.16 | 83.84 |
| 建築工程業 | 23,822 | 0.72 | 143,323 | 0.66 | 167,144 | 0.66 | 14.25 | 85.75 |
| 機電、電信、電路及管道工程業 | 35,980 | 1.09 | 221,122 | 1.01 | 257,102 | 1.02 | 13.99 | 86.01 |
| 建物裝修及裝潢業 | 29,530 | 0.90 | 106,581 | 0.49 | 136,111 | 0.54 | 21.70 | 78.30 |
| 其他營造業 | 23,378 | 0.71 | 108,282 | 0.50 | 131,659 | 0.52 | 17.76 | 82.24 |
| 批發業 | 1,066,672 | 32.46 | 4,533,793 | 20.74 | 5,600,465 | 22.27 | 19.05 | 80.95 |
| 零售業 | 681,191 | 20.73 | 2,959,373 | 13.54 | 3,640,564 | 14.48 | 18.71 | 81.29 |
| 住宿服務業 | 8,182 | 0.25 | 41,186 | 0.19 | 49,367 | 0.20 | 16.57 | 83.43 |

附錄二 女性企業營業額概況 —— 按中業別分（續）

單位：百萬新台幣；%

| 項目 | 女性企業 | | 男性企業 | | 合計 | | 兩性企業比重 | |
|---------------|-----------|--------|------------|--------|------------|--------|--------|--------|
| | 金額 | 比重 | 金額 | 比重 | 金額 | 比重 | 女性企業 | 男性企業 |
| 餐飲業 | 66,754 | 2.03 | 133,927 | 0.61 | 200,681 | 0.80 | 33.26 | 66.74 |
| 陸上運輸業 | 49,035 | 1.49 | 607,474 | 2.78 | 656,509 | 2.61 | 7.47 | 92.53 |
| 水上運輸業 | 9,905 | 0.30 | 104,732 | 0.48 | 114,637 | 0.46 | 8.64 | 91.36 |
| 航空運輸業 | 6,995 | 0.21 | 74,127 | 0.34 | 81,122 | 0.32 | 8.62 | 91.38 |
| 儲配運輸物流業 | 66,569 | 2.03 | 282,576 | 1.29 | 349,145 | 1.39 | 19.07 | 80.93 |
| 運輸輔助業 | 36,320 | 1.11 | 200,767 | 0.92 | 237,087 | 0.94 | 15.32 | 84.68 |
| 倉儲業 | 1,544 | 0.05 | 31,083 | 0.14 | 32,628 | 0.13 | 4.73 | 95.27 |
| 郵政及快遞業 | 9,288 | 0.28 | 9,595 | 0.04 | 18,883 | 0.08 | 49.19 | 50.81 |
| 電信業 | 12,360 | 0.38 | 267,829 | 1.23 | 280,189 | 1.11 | 4.41 | 95.59 |
| 金融及其輔助業 | 80,223 | 2.44 | 908,295 | 4.15 | 988,517 | 3.93 | 8.12 | 91.88 |
| 證券及期貨業 | 17,834 | 0.54 | 392,379 | 1.79 | 410,213 | 1.63 | 4.35 | 95.65 |
| 保險業 | 11,195 | 0.34 | 236,383 | 1.08 | 247,577 | 0.98 | 4.52 | 95.48 |
| 不動產業 | 63,852 | 1.94 | 335,047 | 1.53 | 398,899 | 1.59 | 16.01 | 83.99 |
| 租賃業 | 13,519 | 0.41 | 78,254 | 0.36 | 91,773 | 0.36 | 14.73 | 85.27 |
| 法律及會計服務業 | 609 | 0.02 | 1,301 | 0.01 | 1,910 | 0.01 | 31.88 | 68.12 |
| 建築及工程技術服務業 | 3,627 | 0.11 | 50,889 | 0.23 | 54,516 | 0.22 | 6.65 | 93.35 |
| 專門設計服務業 | 7,574 | 0.23 | 38,433 | 0.18 | 46,006 | 0.18 | 16.46 | 83.54 |
| 電腦系統設計服務業 | 14,749 | 0.45 | 143,852 | 0.66 | 158,601 | 0.63 | 9.30 | 90.70 |
| 資料處理及資訊供應服務業 | 10,302 | 0.31 | 83,413 | 0.38 | 93,715 | 0.37 | 10.99 | 89.01 |
| 顧問服務業 | 19,823 | 0.60 | 126,815 | 0.58 | 146,638 | 0.58 | 13.52 | 86.48 |
| 研究發展服務業 | 1,489 | 0.05 | 31,451 | 0.14 | 32,940 | 0.13 | 4.52 | 95.48 |
| 廣告業 | 32,325 | 0.98 | 79,449 | 0.36 | 111,774 | 0.44 | 28.92 | 71.08 |
| 其他專業、科學及技術服務業 | 4,594 | 0.14 | 14,612 | 0.07 | 19,207 | 0.08 | 23.92 | 76.08 |
| 教育服務業 | 775 | 0.02 | 2,059 | 0.01 | 2,834 | 0.01 | 27.33 | 72.67 |
| 醫療保健服務業 | 367 | 0.01 | 9,517 | 0.04 | 9,884 | 0.04 | 3.72 | 96.28 |
| 社會福利服務業 | 113 | 0.00 | 444 | 0.00 | 557 | 0.00 | 20.25 | 79.75 |
| 出版業 | 9,767 | 0.30 | 56,672 | 0.26 | 66,439 | 0.26 | 14.70 | 85.30 |
| 電影業 | 1,790 | 0.05 | 8,115 | 0.04 | 9,906 | 0.04 | 18.07 | 81.93 |
| 廣播電視業 | 11,606 | 0.35 | 71,481 | 0.33 | 83,088 | 0.33 | 13.97 | 86.03 |
| 藝文及運動服務業 | 4,117 | 0.13 | 17,889 | 0.08 | 22,006 | 0.09 | 18.71 | 81.29 |
| 圖書館及檔案保存業 | 0 | 0.00 | 5 | 0.00 | 5 | 0.00 | 0.00 | 100.00 |
| 博物館、歷史遺址及類似機構 | 88 | 0.00 | 81 | 0.00 | 168 | 0.00 | 52.11 | 47.89 |
| 休閒服務業 | 28,244 | 0.86 | 247,614 | 1.13 | 275,857 | 1.10 | 10.24 | 89.76 |
| 支援服務業 | 13,041 | 0.40 | 268,548 | 1.23 | 281,589 | 1.12 | 4.63 | 95.37 |
| 環境衛生及污染防治服務業 | 14,212 | 0.43 | 61,674 | 0.28 | 75,886 | 0.30 | 18.73 | 81.27 |
| 宗教、職業及類似組織 | 913 | 0.03 | 22,759 | 0.10 | 23,672 | 0.09 | 3.86 | 96.14 |
| 維修服務業 | 12,871 | 0.39 | 58,212 | 0.27 | 71,083 | 0.28 | 18.11 | 81.89 |
| 未分類其他服務業 | 31,600 | 0.96 | 47,824 | 0.22 | 79,424 | 0.32 | 39.79 | 60.21 |
| 合計 | 3,286,617 | 100.00 | 21,862,347 | 100.00 | 25,148,964 | 100.00 | 13.07 | 86.93 |

資料來源：財政部財稅資料中心，營業稅徵收統計。

附錄三 女性企業內銷額概況 —— 按中業別分

單位：百萬新台幣；%

| 項目 | 女性企業 | | 男性企業 | | 合計 | | 兩性企業比重 | |
|------------------|---------|-------|-----------|-------|-----------|-------|--------|-------|
| | 金額 | 比重 | 金額 | 比重 | 金額 | 比重 | 女性企業 | 男性企業 |
| 農、牧業 | 1,949 | 0.07 | 12,345 | 0.08 | 14,294 | 0.08 | 13.64 | 86.36 |
| 林業及伐木業 | 225 | 0.01 | 2,083 | 0.01 | 2,309 | 0.01 | 9.77 | 90.23 |
| 漁業 | 570 | 0.02 | 5,135 | 0.03 | 5,705 | 0.03 | 9.99 | 90.01 |
| 能源礦業 | 17 | 0.00 | 9,149 | 0.06 | 9,165 | 0.05 | 0.18 | 99.82 |
| 其他礦業 | 540 | 0.02 | 4,932 | 0.03 | 5,472 | 0.03 | 9.86 | 90.14 |
| 土石採取業 | 3,159 | 0.12 | 19,863 | 0.12 | 23,022 | 0.12 | 13.72 | 86.28 |
| 食品及飲料製造業 | 27,490 | 1.00 | 250,555 | 1.56 | 278,045 | 1.48 | 9.89 | 90.11 |
| 菸草製造業 | 3 | 0.00 | 759 | 0.00 | 762 | 0.00 | 0.40 | 99.60 |
| 紡織業 | 31,787 | 1.16 | 234,751 | 1.46 | 266,538 | 1.42 | 11.93 | 88.07 |
| 成衣、服飾品及其他紡織製品製造業 | 17,158 | 0.63 | 53,791 | 0.34 | 70,950 | 0.38 | 24.18 | 75.82 |
| 皮革、毛皮及其製品製造業 | 8,147 | 0.30 | 33,510 | 0.21 | 41,658 | 0.22 | 19.56 | 80.44 |
| 木竹製品製造業 | 5,977 | 0.22 | 27,406 | 0.17 | 33,383 | 0.18 | 17.90 | 82.10 |
| 家具及裝設品製造業 | 7,056 | 0.26 | 27,926 | 0.17 | 34,982 | 0.19 | 20.17 | 79.83 |
| 紙漿、紙及紙製品製造業 | 11,907 | 0.43 | 116,511 | 0.73 | 128,419 | 0.68 | 9.27 | 90.73 |
| 印刷及其輔助業 | 13,163 | 0.48 | 65,869 | 0.41 | 79,031 | 0.42 | 16.66 | 83.34 |
| 化學材料製造業 | 7,487 | 0.27 | 335,453 | 2.09 | 342,940 | 1.83 | 2.18 | 97.82 |
| 化學製品製造業 | 16,032 | 0.59 | 93,406 | 0.58 | 109,438 | 0.58 | 14.65 | 85.35 |
| 石油及煤製品製造業 | 1,089 | 0.04 | 115,634 | 0.72 | 116,723 | 0.62 | 0.93 | 99.07 |
| 橡膠製品製造業 | 2,989 | 0.11 | 31,439 | 0.20 | 34,427 | 0.18 | 8.68 | 91.32 |
| 塑膠製品製造業 | 33,807 | 1.23 | 182,003 | 1.13 | 215,810 | 1.15 | 15.67 | 84.33 |
| 非金屬礦物製品製造業 | 14,162 | 0.52 | 175,299 | 1.09 | 189,461 | 1.01 | 7.47 | 92.53 |
| 金屬基本工業 | 48,772 | 1.78 | 575,064 | 3.58 | 623,836 | 3.32 | 7.82 | 92.18 |
| 金屬製品製造業 | 68,737 | 2.51 | 323,207 | 2.01 | 391,944 | 2.09 | 17.54 | 82.46 |
| 機械設備製造修配業 | 48,342 | 1.77 | 297,260 | 1.85 | 345,602 | 1.84 | 13.99 | 86.01 |
| 電腦、通信及視聽電子產品製造業 | 15,084 | 0.55 | 236,402 | 1.47 | 251,487 | 1.34 | 6.00 | 94.00 |
| 電子零組件製造業 | 18,814 | 0.69 | 337,164 | 2.10 | 355,978 | 1.89 | 5.29 | 94.71 |
| 電力機械器材及設備製造修配業 | 17,479 | 0.64 | 278,735 | 1.74 | 296,214 | 1.58 | 5.90 | 94.10 |
| 運輸工具製造修配業 | 69,340 | 2.53 | 342,519 | 2.13 | 411,859 | 2.19 | 16.84 | 83.16 |
| 精密、光學、醫療器材及鐘錶製造業 | 4,271 | 0.16 | 27,196 | 0.17 | 31,467 | 0.17 | 13.57 | 86.43 |
| 其他工業製品製造業 | 9,434 | 0.34 | 46,682 | 0.29 | 56,116 | 0.30 | 16.81 | 83.19 |
| 電力供應業 | 285 | 0.01 | 306,155 | 1.91 | 306,439 | 1.63 | 0.09 | 99.91 |
| 氣體燃料供應業 | 2,250 | 0.08 | 43,242 | 0.27 | 45,493 | 0.24 | 4.95 | 95.05 |
| 熱能供應業 | 17 | 0.00 | 1,146 | 0.01 | 1,163 | 0.01 | 1.44 | 98.56 |
| 用水供應業 | 1,171 | 0.04 | 23,370 | 0.15 | 24,540 | 0.13 | 4.77 | 95.23 |
| 土木工程業 | 91,425 | 3.34 | 474,279 | 2.96 | 565,703 | 3.01 | 16.16 | 83.84 |
| 建築工程業 | 23,798 | 0.87 | 142,296 | 0.89 | 166,093 | 0.88 | 14.33 | 85.67 |
| 機電、電信、電路及管道工程業 | 34,757 | 1.27 | 212,353 | 1.32 | 247,110 | 1.32 | 14.07 | 85.93 |
| 建物裝修及裝潢業 | 29,008 | 1.06 | 104,885 | 0.65 | 133,893 | 0.71 | 21.67 | 78.33 |
| 其他營造業 | 23,120 | 0.84 | 107,163 | 0.67 | 130,283 | 0.69 | 17.75 | 82.25 |
| 批發業 | 795,670 | 29.06 | 3,390,034 | 21.13 | 4,185,704 | 22.28 | 19.01 | 80.99 |
| 零售業 | 614,613 | 22.45 | 2,287,468 | 14.25 | 2,902,081 | 15.45 | 21.18 | 78.82 |
| 住宿服務業 | 8,182 | 0.30 | 41,173 | 0.26 | 49,355 | 0.26 | 16.58 | 83.42 |

附錄三 女性企業內銷額概況 —— 按中業別分（續）

單位：百萬新台幣；%

| 項目 | 女性企業 | | 男性企業 | | 合計 | | 兩性企業比重 | |
|---------------|-----------|--------|------------|--------|------------|--------|--------|--------|
| | 金額 | 比重 | 金額 | 比重 | 金額 | 比重 | 女性企業 | 男性企業 |
| 餐飲業 | 65,025 | 2.37 | 128,083 | 0.80 | 193,108 | 1.03 | 33.67 | 66.33 |
| 陸上運輸業 | 48,362 | 1.77 | 601,984 | 3.75 | 650,347 | 3.46 | 7.44 | 92.56 |
| 水上運輸業 | 7,418 | 0.27 | 49,950 | 0.31 | 57,369 | 0.31 | 12.93 | 87.07 |
| 航空運輸業 | 4,915 | 0.18 | 22,339 | 0.14 | 27,255 | 0.15 | 18.04 | 81.96 |
| 儲配運輸物流業 | 34,930 | 1.28 | 179,696 | 1.12 | 214,626 | 1.14 | 16.27 | 83.73 |
| 運輸輔助業 | 26,353 | 0.96 | 131,072 | 0.82 | 157,424 | 0.84 | 16.74 | 83.26 |
| 倉儲業 | 1,452 | 0.05 | 28,206 | 0.18 | 29,658 | 0.16 | 4.90 | 95.10 |
| 郵政及快遞業 | 9,148 | 0.33 | 9,152 | 0.06 | 18,300 | 0.10 | 49.99 | 50.01 |
| 電信業 | 9,735 | 0.36 | 240,479 | 1.50 | 250,214 | 1.33 | 3.89 | 96.11 |
| 金融及其輔助業 | 80,193 | 2.93 | 895,661 | 5.58 | 975,854 | 5.19 | 8.22 | 91.78 |
| 證券及期貨業 | 17,834 | 0.65 | 392,309 | 2.44 | 410,143 | 2.18 | 4.35 | 95.65 |
| 保險業 | 11,183 | 0.41 | 236,314 | 1.47 | 247,497 | 1.32 | 4.52 | 95.48 |
| 不動產業 | 63,587 | 2.32 | 329,257 | 2.05 | 392,845 | 2.09 | 16.19 | 83.81 |
| 租賃業 | 13,166 | 0.48 | 67,030 | 0.42 | 80,196 | 0.43 | 16.42 | 83.58 |
| 法律及會計服務業 | 567 | 0.02 | 1,150 | 0.01 | 1,717 | 0.01 | 33.01 | 66.99 |
| 建築及工程技術服務業 | 3,541 | 0.13 | 46,847 | 0.29 | 50,388 | 0.27 | 7.03 | 92.97 |
| 專門設計服務業 | 6,716 | 0.25 | 28,811 | 0.18 | 35,527 | 0.19 | 18.90 | 81.10 |
| 電腦系統設計服務業 | 11,790 | 0.43 | 100,510 | 0.63 | 112,300 | 0.60 | 10.50 | 89.50 |
| 資料處理及資訊供應服務業 | 9,670 | 0.35 | 72,155 | 0.45 | 81,825 | 0.44 | 11.82 | 88.18 |
| 顧問服務業 | 19,281 | 0.70 | 103,610 | 0.65 | 122,891 | 0.65 | 15.69 | 84.31 |
| 研究發展服務業 | 996 | 0.04 | 30,901 | 0.19 | 31,897 | 0.17 | 3.12 | 96.88 |
| 廣告業 | 31,932 | 1.17 | 77,760 | 0.48 | 109,692 | 0.58 | 29.11 | 70.89 |
| 其他專業、科學及技術服務業 | 4,473 | 0.16 | 13,416 | 0.08 | 17,889 | 0.10 | 25.00 | 75.00 |
| 教育服務業 | 774 | 0.03 | 2,008 | 0.01 | 2,782 | 0.01 | 27.81 | 72.19 |
| 醫療保健服務業 | 366 | 0.01 | 9,481 | 0.06 | 9,847 | 0.05 | 3.72 | 96.28 |
| 社會福利服務業 | 113 | 0.00 | 444 | 0.00 | 557 | 0.00 | 20.25 | 79.75 |
| 出版業 | 9,591 | 0.35 | 55,327 | 0.34 | 64,918 | 0.35 | 14.77 | 85.23 |
| 電影業 | 1,781 | 0.07 | 7,472 | 0.05 | 9,253 | 0.05 | 19.24 | 80.76 |
| 廣播電視業 | 11,523 | 0.42 | 70,629 | 0.44 | 82,152 | 0.44 | 14.03 | 85.97 |
| 藝文及運動服務業 | 4,069 | 0.15 | 17,758 | 0.11 | 21,827 | 0.12 | 18.64 | 81.36 |
| 圖書館及檔案保存業 | 0 | 0.00 | 5 | 0.00 | 5 | 0.00 | 0.00 | 100.00 |
| 博物館、歷史遺址及類似機構 | 88 | 0.00 | 81 | 0.00 | 168 | 0.00 | 52.11 | 47.89 |
| 休閒服務業 | 28,244 | 1.03 | 247,485 | 1.54 | 275,728 | 1.47 | 10.24 | 89.76 |
| 支援服務業 | 12,894 | 0.47 | 267,972 | 1.67 | 280,866 | 1.50 | 4.59 | 95.41 |
| 環境衛生及污染防治服務業 | 13,486 | 0.49 | 58,483 | 0.36 | 71,970 | 0.38 | 18.74 | 81.26 |
| 宗教、職業及類似組織 | 913 | 0.03 | 22,454 | 0.14 | 23,368 | 0.12 | 3.91 | 96.09 |
| 維修服務業 | 11,517 | 0.42 | 57,855 | 0.36 | 69,373 | 0.37 | 16.60 | 83.40 |
| 未分類其他服務業 | 31,337 | 1.14 | 47,508 | 0.30 | 78,845 | 0.42 | 39.74 | 60.26 |
| 合計 | 2,738,246 | 100.00 | 16,047,266 | 100.00 | 18,785,513 | 100.00 | 14.58 | 85.42 |

資料來源：財政部財稅資料中心，營業稅徵收統計。

附錄四 女性企業出口額概況 —— 按中業別分

單位：百萬新台幣；%

| 項目 | 女性企業 | | 男性企業 | | 合計 | | 兩性企業比重 | |
|------------------|---------|-------|-----------|-------|-----------|-------|--------|--------|
| | 金額 | 比重 | 金額 | 比重 | 金額 | 比重 | 女性企業 | 男性企業 |
| 農、牧業 | 211 | 0.04 | 1,315 | 0.02 | 1,526 | 0.02 | 13.84 | 86.16 |
| 林業及伐木業 | 159 | 0.03 | 74 | 0.00 | 233 | 0.00 | 68.44 | 31.56 |
| 漁業 | 141 | 0.03 | 1,754 | 0.03 | 1,895 | 0.03 | 7.46 | 92.54 |
| 能源礦業 | 0 | 0.00 | 0 | 0.00 | 0 | 0.00 | 0.00 | 0.00 |
| 其他礦業 | 13 | 0.00 | 619 | 0.01 | 632 | 0.01 | 2.01 | 97.99 |
| 土石採取業 | 21 | 0.00 | 131 | 0.00 | 152 | 0.00 | 13.69 | 86.31 |
| 食品及飲料製造業 | 2,786 | 0.51 | 16,874 | 0.29 | 19,659 | 0.31 | 14.17 | 85.83 |
| 菸草製造業 | 0 | 0.00 | 339 | 0.01 | 339 | 0.01 | 0.00 | 100.00 |
| 紡織業 | 11,695 | 2.13 | 118,566 | 2.04 | 130,262 | 2.05 | 8.98 | 91.02 |
| 成衣、服飾品及其他紡織製品製造業 | 11,829 | 2.16 | 39,905 | 0.69 | 51,734 | 0.81 | 22.87 | 77.13 |
| 皮革、毛皮及其製品製造業 | 3,234 | 0.59 | 47,396 | 0.82 | 50,629 | 0.80 | 6.39 | 93.61 |
| 木竹製品製造業 | 1,773 | 0.32 | 6,800 | 0.12 | 8,573 | 0.13 | 20.68 | 79.32 |
| 家具及裝設品製造業 | 2,638 | 0.48 | 16,868 | 0.29 | 19,506 | 0.31 | 13.52 | 86.48 |
| 紙漿、紙及紙製品製造業 | 1,264 | 0.23 | 19,168 | 0.33 | 20,432 | 0.32 | 6.19 | 93.81 |
| 印刷及其輔助業 | 1,045 | 0.19 | 18,911 | 0.33 | 19,956 | 0.31 | 5.24 | 94.76 |
| 化學材料製造業 | 3,202 | 0.58 | 203,485 | 3.50 | 206,687 | 3.25 | 1.55 | 98.45 |
| 化學製品製造業 | 2,287 | 0.42 | 20,155 | 0.35 | 22,442 | 0.35 | 10.19 | 89.81 |
| 石油及煤製品製造業 | 2 | 0.00 | 41,391 | 0.71 | 41,393 | 0.65 | 0.01 | 99.99 |
| 橡膠製品製造業 | 860 | 0.16 | 28,559 | 0.49 | 29,419 | 0.46 | 2.92 | 97.08 |
| 塑膠製品製造業 | 10,231 | 1.87 | 92,263 | 1.59 | 102,494 | 1.61 | 9.98 | 90.02 |
| 非金屬礦物製品製造業 | 1,100 | 0.20 | 38,095 | 0.66 | 39,195 | 0.62 | 2.81 | 97.19 |
| 金屬基本工業 | 5,422 | 0.99 | 184,332 | 3.17 | 189,754 | 2.98 | 2.86 | 97.14 |
| 金屬製品製造業 | 16,257 | 2.96 | 133,243 | 2.29 | 149,500 | 2.35 | 10.87 | 89.13 |
| 機械設備製造修配業 | 18,815 | 3.43 | 186,363 | 3.20 | 205,178 | 3.22 | 9.17 | 90.83 |
| 電腦、通信及視聽電子產品製造業 | 15,330 | 2.80 | 892,076 | 15.34 | 907,406 | 14.26 | 1.69 | 98.31 |
| 電子零組件製造業 | 11,697 | 2.13 | 954,644 | 16.42 | 966,341 | 15.19 | 1.21 | 98.79 |
| 電力機械器材及設備製造修配業 | 4,913 | 0.90 | 202,654 | 3.48 | 207,566 | 3.26 | 2.37 | 97.63 |
| 運輸工具製造修配業 | 12,230 | 2.23 | 132,303 | 2.28 | 144,533 | 2.27 | 8.46 | 91.54 |
| 精密、光學、醫療器材及鐘錶製造業 | 2,132 | 0.39 | 76,335 | 1.31 | 78,468 | 1.23 | 2.72 | 97.28 |
| 其他工業製品製造業 | 5,869 | 1.07 | 52,535 | 0.90 | 58,404 | 0.92 | 10.05 | 89.95 |
| 電力供應業 | 183 | 0.03 | 3,052 | 0.05 | 3,235 | 0.05 | 5.66 | 94.34 |
| 氣體燃料供應業 | 0 | 0.00 | 467 | 0.01 | 467 | 0.01 | 0.00 | 100.00 |
| 熱能供應業 | 0 | 0.00 | 75 | 0.00 | 75 | 0.00 | 0.00 | 100.00 |
| 用水供應業 | 1 | 0.00 | 41 | 0.00 | 42 | 0.00 | 3.38 | 96.62 |
| 土木工程業 | 400 | 0.07 | 2,085 | 0.04 | 2,485 | 0.04 | 16.11 | 83.89 |
| 建築工程業 | 24 | 0.00 | 1,027 | 0.02 | 1,051 | 0.02 | 2.29 | 97.71 |
| 機電、電信、電路及管道工程業 | 1,223 | 0.22 | 8,769 | 0.15 | 9,992 | 0.16 | 12.24 | 87.76 |
| 建物裝修及裝潢業 | 522 | 0.10 | 1,696 | 0.03 | 2,218 | 0.03 | 23.52 | 76.48 |
| 其他營造業 | 257 | 0.05 | 1,119 | 0.02 | 1,376 | 0.02 | 18.70 | 81.30 |
| 批發業 | 271,001 | 49.42 | 1,143,760 | 19.67 | 1,414,761 | 22.23 | 19.16 | 80.84 |
| 零售業 | 66,578 | 12.14 | 671,905 | 11.55 | 738,483 | 11.61 | 9.02 | 90.98 |
| 住宿服務業 | 0 | 0.00 | 13 | 0.00 | 13 | 0.00 | 0.85 | 99.15 |

附錄四 女性企業出口額概況 —— 按中業別分（續）

單位：百萬新台幣；%

| 項目 | 女性企業 | | 男性企業 | | 合計 | | 兩性企業比重 | |
|---------------|---------|--------|-----------|--------|-----------|--------|--------|--------|
| | 金額 | 比重 | 金額 | 比重 | 金額 | 比重 | 女性企業 | 男性企業 |
| 餐飲業 | 1,729 | 0.32 | 5,844 | 0.10 | 7,573 | 0.12 | 22.83 | 77.17 |
| 陸上運輸業 | 672 | 0.12 | 5,490 | 0.09 | 6,162 | 0.10 | 10.91 | 89.09 |
| 水上運輸業 | 2,486 | 0.45 | 54,782 | 0.94 | 57,268 | 0.90 | 4.34 | 95.66 |
| 航空運輸業 | 2,079 | 0.38 | 51,788 | 0.89 | 53,867 | 0.85 | 3.86 | 96.14 |
| 儲配運輸物流業 | 31,639 | 5.77 | 102,880 | 1.77 | 134,519 | 2.11 | 23.52 | 76.48 |
| 運輸輔助業 | 9,967 | 1.82 | 69,695 | 1.20 | 79,663 | 1.25 | 12.51 | 87.49 |
| 倉儲業 | 92 | 0.02 | 2,877 | 0.05 | 2,969 | 0.05 | 3.10 | 96.90 |
| 郵政及快遞業 | 141 | 0.03 | 442 | 0.01 | 583 | 0.01 | 24.14 | 75.86 |
| 電信業 | 2,625 | 0.48 | 27,349 | 0.47 | 29,974 | 0.47 | 8.76 | 91.24 |
| 金融及其輔助業 | 30 | 0.01 | 12,633 | 0.22 | 12,663 | 0.20 | 0.24 | 99.76 |
| 證券及期貨業 | 0 | 0.00 | 70 | 0.00 | 70 | 0.00 | 0.00 | 100.00 |
| 保險業 | 12 | 0.00 | 69 | 0.00 | 81 | 0.00 | 15.16 | 84.84 |
| 不動產業 | 265 | 0.05 | 5,790 | 0.10 | 6,054 | 0.10 | 4.37 | 95.63 |
| 租賃業 | 353 | 0.06 | 11,224 | 0.19 | 11,577 | 0.18 | 3.05 | 96.95 |
| 法律及會計服務業 | 42 | 0.01 | 151 | 0.00 | 193 | 0.00 | 21.83 | 78.17 |
| 建築及工程技術服務業 | 85 | 0.02 | 4,042 | 0.07 | 4,128 | 0.06 | 2.07 | 97.93 |
| 專門設計服務業 | 858 | 0.16 | 9,622 | 0.17 | 10,480 | 0.16 | 8.19 | 91.81 |
| 電腦系統設計服務業 | 2,959 | 0.54 | 43,343 | 0.75 | 46,302 | 0.73 | 6.39 | 93.61 |
| 資料處理及資訊供應服務業 | 632 | 0.12 | 11,258 | 0.19 | 11,890 | 0.19 | 5.31 | 94.69 |
| 顧問服務業 | 542 | 0.10 | 23,205 | 0.40 | 23,747 | 0.37 | 2.28 | 97.72 |
| 研究發展服務業 | 493 | 0.09 | 550 | 0.01 | 1,043 | 0.02 | 47.29 | 52.71 |
| 廣告業 | 393 | 0.07 | 1,689 | 0.03 | 2,082 | 0.03 | 18.88 | 81.12 |
| 其他專業、科學及技術服務業 | 121 | 0.02 | 1,196 | 0.02 | 1,318 | 0.02 | 9.21 | 90.79 |
| 教育服務業 | 1 | 0.00 | 51 | 0.00 | 52 | 0.00 | 1.59 | 98.41 |
| 醫療保健服務業 | 1 | 0.00 | 36 | 0.00 | 37 | 0.00 | 2.69 | 97.31 |
| 社會福利服務業 | 0 | 0.00 | 0 | 0.00 | 0 | 0.00 | 0.00 | 0.00 |
| 出版業 | 177 | 0.03 | 1,345 | 0.02 | 1,521 | 0.02 | 11.61 | 88.39 |
| 電影業 | 10 | 0.00 | 643 | 0.01 | 653 | 0.01 | 1.48 | 98.52 |
| 廣播電視業 | 84 | 0.02 | 852 | 0.01 | 936 | 0.01 | 8.95 | 91.05 |
| 藝文及運動服務業 | 48 | 0.01 | 132 | 0.00 | 180 | 0.00 | 26.82 | 73.18 |
| 圖書館及檔案保存業 | 0 | 0.00 | 0 | 0.00 | 0 | 0.00 | 0.00 | 0.00 |
| 博物館、歷史遺址及類似機構 | 0 | 0.00 | 0 | 0.00 | 0 | 0.00 | 0.00 | 0.00 |
| 休閒服務業 | 0 | 0.00 | 129 | 0.00 | 129 | 0.00 | 0.01 | 99.99 |
| 支援服務業 | 147 | 0.03 | 576 | 0.01 | 723 | 0.01 | 20.30 | 79.70 |
| 環境衛生及污染防治服務業 | 725 | 0.13 | 3,191 | 0.05 | 3,916 | 0.06 | 18.52 | 81.48 |
| 宗教、職業及類似組織 | 0 | 0.00 | 305 | 0.01 | 305 | 0.00 | 0.00 | 100.00 |
| 維修服務業 | 1,353 | 0.25 | 357 | 0.01 | 1,710 | 0.03 | 79.15 | 20.85 |
| 未分類其他服務業 | 263 | 0.05 | 316 | 0.01 | 579 | 0.01 | 45.43 | 54.57 |
| 合計 | 548,370 | 100.00 | 5,815,081 | 100.00 | 6,363,451 | 100.00 | 8.62 | 91.38 |

資料來源：財政部財稅資料中心，營業稅徵收統計。

附錄五 女性雇主中業別分佈概況

單位：人；%

| 項目 | 女性 | | 男性 | | 合計 | | 兩性比重 | |
|------------------|--------|-------|--------|-------|--------|-------|-------|--------|
| | 人數 | 比重 | 人數 | 比重 | 人數 | 比重 | 女性 | 男性 |
| 農、牧業 | 363 | 0.44 | 4,334 | 1.05 | 4,697 | 0.95 | 7.73 | 92.27 |
| 林業及伐木業 | 0 | 0.00 | 70 | 0.02 | 70 | 0.01 | 0.00 | 100.00 |
| 漁業 | 0 | 0.00 | 3,725 | 0.90 | 3,725 | 0.75 | 0.00 | 100.00 |
| 能源礦業 | 0 | 0.00 | 0 | 0.00 | 0 | 0.00 | 0.00 | 0.00 |
| 其他礦業 | 0 | 0.00 | 0 | 0.00 | 0 | 0.00 | 0.00 | 0.00 |
| 土石採取業 | 54 | 0.07 | 356 | 0.09 | 411 | 0.08 | 13.26 | 86.74 |
| 食品及飲料製造業 | 1,024 | 1.25 | 5,661 | 1.37 | 6,685 | 1.35 | 15.31 | 84.69 |
| 菸草製造業 | 0 | 0.00 | 0 | 0.00 | 0 | 0.00 | 0.00 | 0.00 |
| 紡織業 | 378 | 0.46 | 4,605 | 1.11 | 4,983 | 1.00 | 7.58 | 92.42 |
| 成衣、服飾品及其他紡織製品製造業 | 1,658 | 2.03 | 5,788 | 1.40 | 7,446 | 1.50 | 22.27 | 77.73 |
| 皮革、毛皮及其製品製造業 | 281 | 0.34 | 2,266 | 0.55 | 2,547 | 0.51 | 11.03 | 88.97 |
| 木竹製品製造業 | 198 | 0.24 | 2,157 | 0.52 | 2,355 | 0.47 | 8.42 | 91.58 |
| 家具及裝設品製造業 | 288 | 0.35 | 2,092 | 0.50 | 2,380 | 0.48 | 12.10 | 87.90 |
| 紙漿、紙及紙製品製造業 | 198 | 0.24 | 2,706 | 0.65 | 2,904 | 0.59 | 6.81 | 93.19 |
| 印刷及其輔助業 | 519 | 0.63 | 7,610 | 1.84 | 8,129 | 1.64 | 6.39 | 93.61 |
| 化學材料製造業 | 0 | 0.00 | 1,344 | 0.32 | 1,344 | 0.27 | 0.00 | 100.00 |
| 化學製品製造業 | 205 | 0.25 | 2,380 | 0.57 | 2,585 | 0.52 | 7.92 | 92.08 |
| 石油及煤製品製造業 | 0 | 0.00 | 113 | 0.03 | 113 | 0.02 | 0.00 | 100.00 |
| 橡膠製品製造業 | 97 | 0.12 | 1,037 | 0.25 | 1,134 | 0.23 | 8.58 | 91.42 |
| 塑膠製品製造業 | 1,020 | 1.25 | 7,711 | 1.86 | 8,730 | 1.76 | 11.68 | 88.32 |
| 非金屬礦物製品製造業 | 208 | 0.25 | 2,880 | 0.69 | 3,088 | 0.62 | 6.74 | 93.26 |
| 金屬基本工業 | 37 | 0.04 | 2,418 | 0.58 | 2,455 | 0.49 | 1.50 | 98.50 |
| 金屬製品製造業 | 1,117 | 1.36 | 27,645 | 6.67 | 28,762 | 5.79 | 3.88 | 96.12 |
| 機械設備製造修配業 | 854 | 1.04 | 20,609 | 4.97 | 21,464 | 4.32 | 3.98 | 96.02 |
| 電腦、通信及視聽電子產品製造業 | 88 | 0.11 | 3,631 | 0.88 | 3,719 | 0.75 | 2.37 | 97.63 |
| 電子零組件製造業 | 734 | 0.90 | 3,878 | 0.94 | 4,612 | 0.93 | 15.92 | 84.08 |
| 電力機械器材及設備製造修配業 | 315 | 0.38 | 5,431 | 1.31 | 5,746 | 1.16 | 5.49 | 94.51 |
| 運輸工具製造修配業 | 230 | 0.28 | 4,433 | 1.07 | 4,662 | 0.94 | 4.92 | 95.08 |
| 精密、光學、醫療器材及鐘錶製造業 | 72 | 0.09 | 1,447 | 0.35 | 1,520 | 0.31 | 4.75 | 95.25 |
| 其他工業製品製造業 | 343 | 0.42 | 4,611 | 1.11 | 4,954 | 1.00 | 6.93 | 93.07 |
| 電力供應業 | 0 | 0.00 | 0 | 0.00 | 0 | 0.00 | 0.00 | 0.00 |
| 氣體燃料供應業 | 0 | 0.00 | 17 | 0.00 | 17 | 0.00 | 0.00 | 100.00 |
| 熱能供應業 | 0 | 0.00 | 0 | 0.00 | 0 | 0.00 | 0.00 | 0.00 |
| 用水供應業 | 0 | 0.00 | 0 | 0.00 | 0 | 0.00 | 0.00 | 0.00 |
| 土木工程業 | 494 | 0.60 | 9,665 | 2.33 | 10,159 | 2.05 | 4.86 | 95.14 |
| 建築工程業 | 485 | 0.59 | 13,888 | 3.35 | 14,373 | 2.90 | 3.38 | 96.62 |
| 機電、電信、電路及管道工程業 | 418 | 0.51 | 14,262 | 3.44 | 14,680 | 2.96 | 2.85 | 97.15 |
| 建物裝修及裝潢業 | 459 | 0.56 | 11,107 | 2.68 | 11,566 | 2.33 | 3.97 | 96.03 |
| 其他營造業 | 0 | 0.00 | 2,591 | 0.63 | 2,591 | 0.52 | 0.00 | 100.00 |
| 批發業 | 9,135 | 11.16 | 65,120 | 15.71 | 74,254 | 14.96 | 12.30 | 87.70 |
| 零售業 | 12,799 | 15.63 | 45,666 | 11.02 | 58,466 | 11.78 | 21.89 | 78.11 |
| 住宿服務業 | 506 | 0.62 | 899 | 0.22 | 1,405 | 0.28 | 36.03 | 63.97 |

附錄五 女性雇主中業別分佈概況（續）

單位：人；%

| 項目 | 女性 | | 男性 | | 合計 | | 兩性比重 | |
|---------------|--------|--------|---------|--------|---------|--------|-------|--------|
| | 人數 | 比重 | 人數 | 比重 | 人數 | 比重 | 女性 | 男性 |
| 餐飲業 | 16,788 | 20.50 | 28,728 | 6.93 | 45,516 | 9.17 | 36.88 | 63.12 |
| 陸上運輸業 | 482 | 0.59 | 5,475 | 1.32 | 5,956 | 1.20 | 8.09 | 91.91 |
| 水上運輸業 | 0 | 0.00 | 24 | 0.01 | 24 | 0.00 | 0.00 | 100.00 |
| 航空運輸業 | 0 | 0.00 | 0 | 0.00 | 0 | 0.00 | 0.00 | 0.00 |
| 儲配運輸物流業 | 0 | 0.00 | 46 | 0.01 | 46 | 0.01 | 0.00 | 100.00 |
| 運輸輔助業 | 949 | 1.16 | 3,439 | 0.83 | 4,388 | 0.88 | 21.62 | 78.38 |
| 倉儲業 | 28 | 0.03 | 300 | 0.07 | 328 | 0.07 | 8.53 | 91.47 |
| 郵政及快遞業 | 62 | 0.08 | 280 | 0.07 | 342 | 0.07 | 18.21 | 81.79 |
| 電信業 | 0 | 0.00 | 14 | 0.00 | 14 | 0.00 | 0.00 | 100.00 |
| 金融及其輔助業 | 137 | 0.17 | 827 | 0.20 | 965 | 0.19 | 14.24 | 85.76 |
| 證券及期貨業 | 0 | 0.00 | 135 | 0.03 | 135 | 0.03 | 0.00 | 100.00 |
| 保險業 | 157 | 0.19 | 557 | 0.13 | 714 | 0.14 | 22.00 | 78.00 |
| 不動產業 | 226 | 0.28 | 1,771 | 0.43 | 1,997 | 0.40 | 11.33 | 88.67 |
| 租賃業 | 393 | 0.48 | 2,329 | 0.56 | 2,722 | 0.55 | 14.44 | 85.56 |
| 法律及會計服務業 | 3,129 | 3.82 | 6,207 | 1.50 | 9,336 | 1.88 | 33.52 | 66.48 |
| 建築及工程技術服務業 | 222 | 0.27 | 3,103 | 0.75 | 3,324 | 0.67 | 6.67 | 93.33 |
| 專門設計服務業 | 451 | 0.55 | 1,454 | 0.35 | 1,905 | 0.38 | 23.67 | 76.33 |
| 電腦系統設計服務業 | 154 | 0.19 | 2,078 | 0.50 | 2,232 | 0.45 | 6.89 | 93.11 |
| 資料處理及資訊供應服務業 | 79 | 0.10 | 118 | 0.03 | 197 | 0.04 | 39.97 | 60.03 |
| 顧問服務業 | 223 | 0.27 | 923 | 0.22 | 1,146 | 0.23 | 19.49 | 80.51 |
| 研究發展服務業 | 0 | 0.00 | 257 | 0.06 | 257 | 0.05 | 0.00 | 100.00 |
| 廣告業 | 476 | 0.58 | 3,546 | 0.86 | 4,022 | 0.81 | 11.83 | 88.17 |
| 其他專業、科學及技術服務業 | 216 | 0.26 | 1,396 | 0.34 | 1,611 | 0.32 | 13.38 | 86.62 |
| 教育服務業 | 6,869 | 8.39 | 5,445 | 1.31 | 12,313 | 2.48 | 55.78 | 44.22 |
| 醫療保健服務業 | 695 | 0.85 | 15,386 | 3.71 | 16,081 | 3.24 | 4.32 | 95.68 |
| 社會福利服務業 | 954 | 1.17 | 563 | 0.14 | 1,517 | 0.31 | 62.90 | 37.10 |
| 出版業 | 0 | 0.00 | 1,581 | 0.38 | 1,581 | 0.32 | 0.00 | 100.00 |
| 電影業 | 0 | 0.00 | 176 | 0.04 | 176 | 0.04 | 0.00 | 100.00 |
| 廣播電視業 | 40 | 0.05 | 361 | 0.09 | 401 | 0.08 | 9.91 | 90.09 |
| 藝文及運動服務業 | 639 | 0.78 | 1,240 | 0.30 | 1,878 | 0.38 | 34.00 | 66.00 |
| 圖書館及檔案保存業 | 0 | 0.00 | 0 | 0.00 | 0 | 0.00 | 0.00 | 0.00 |
| 博物館、歷史遺址及類似機構 | 0 | 0.00 | 0 | 0.00 | 0 | 0.00 | 0.00 | 0.00 |
| 休閒服務業 | 1,470 | 1.79 | 4,086 | 0.99 | 5,556 | 1.12 | 26.45 | 73.55 |
| 支援服務業 | 412 | 0.50 | 4,165 | 1.00 | 4,577 | 0.92 | 8.99 | 91.01 |
| 環境衛生及污染防治服務業 | 92 | 0.11 | 1,158 | 0.28 | 1,250 | 0.25 | 7.34 | 92.66 |
| 宗教、職業及類似組織 | 66 | 0.08 | 322 | 0.08 | 388 | 0.08 | 17.10 | 82.90 |
| 維修服務業 | 824 | 1.01 | 17,196 | 4.15 | 18,020 | 3.63 | 4.57 | 95.43 |
| 未分類其他服務業 | 11,074 | 13.52 | 5,617 | 1.36 | 16,692 | 3.36 | 66.35 | 33.65 |
| 合計 | 81,885 | 100.00 | 414,455 | 100.00 | 496,339 | 100.00 | 16.50 | 83.50 |

資料來源：財政部財稅資料中心，營業稅徵收統計。

附錄六 女性自營作業中業別分佈概況

單位：人；%

| 項目 | 女性 | | 男性 | | 合計 | | 兩性比重 | |
|------------------|---------|-------|---------|-------|---------|-------|-------|--------|
| | 人數 | 比重 | 人數 | 比重 | 人數 | 比重 | 女性 | 男性 |
| 農、牧業 | 39,136 | 11.96 | 357,253 | 30.88 | 396,389 | 26.71 | 9.87 | 90.13 |
| 林業及伐木業 | 53 | 0.02 | 738 | 0.06 | 791 | 0.05 | 6.66 | 93.34 |
| 漁業 | 2,028 | 0.62 | 26,328 | 2.28 | 28,355 | 1.91 | 7.15 | 92.85 |
| 能源礦業 | 0 | 0.00 | 0 | 0.00 | 0 | 0.00 | 0.00 | 0.00 |
| 其他礦業 | 0 | 0.00 | 0 | 0.00 | 0 | 0.00 | 0.00 | 0.00 |
| 土石採取業 | 0 | 0.00 | 55 | 0.00 | 55 | 0.00 | 0.00 | 100.00 |
| 食品及飲料製造業 | 876 | 0.27 | 6,431 | 0.56 | 7,308 | 0.49 | 11.99 | 88.01 |
| 菸草製造業 | 0 | 0.00 | 0 | 0.00 | 0 | 0.00 | 0.00 | 0.00 |
| 紡織業 | 492 | 0.15 | 1,657 | 0.14 | 2,149 | 0.14 | 22.90 | 77.10 |
| 成衣、服飾品及其他紡織製品製造業 | 1,261 | 0.39 | 2,172 | 0.19 | 3,433 | 0.23 | 36.73 | 63.27 |
| 皮革、毛皮及其製品製造業 | 139 | 0.04 | 1,110 | 0.10 | 1,250 | 0.08 | 11.16 | 88.84 |
| 木竹製品製造業 | 178 | 0.05 | 3,041 | 0.26 | 3,220 | 0.22 | 5.54 | 94.46 |
| 家具及裝設品製造業 | 107 | 0.03 | 1,557 | 0.13 | 1,664 | 0.11 | 6.46 | 93.54 |
| 紙漿、紙及紙製品製造業 | 266 | 0.08 | 1,200 | 0.10 | 1,467 | 0.10 | 18.16 | 81.84 |
| 印刷及其輔助業 | 217 | 0.07 | 5,286 | 0.46 | 5,503 | 0.37 | 3.94 | 96.06 |
| 化學材料製造業 | 0 | 0.00 | 114 | 0.01 | 114 | 0.01 | 0.00 | 100.00 |
| 化學製品製造業 | 0 | 0.00 | 246 | 0.02 | 246 | 0.02 | 0.00 | 100.00 |
| 石油及煤製品製造業 | 0 | 0.00 | 0 | 0.00 | 0 | 0.00 | 0.00 | 0.00 |
| 橡膠製品製造業 | 0 | 0.00 | 500 | 0.04 | 500 | 0.03 | 0.00 | 100.00 |
| 塑膠製品製造業 | 299 | 0.09 | 4,420 | 0.38 | 4,720 | 0.32 | 6.34 | 93.66 |
| 非金屬礦物製品製造業 | 229 | 0.07 | 1,353 | 0.12 | 1,582 | 0.11 | 14.47 | 85.53 |
| 金屬基本工業 | 52 | 0.02 | 418 | 0.04 | 470 | 0.03 | 11.04 | 88.96 |
| 金屬製品製造業 | 490 | 0.15 | 23,847 | 2.06 | 24,337 | 1.64 | 2.01 | 97.99 |
| 機械設備製造修配業 | 27 | 0.01 | 11,225 | 0.97 | 11,252 | 0.76 | 0.24 | 99.76 |
| 電腦、通信及視聽電子產品製造業 | 0 | 0.00 | 542 | 0.05 | 542 | 0.04 | 0.00 | 100.00 |
| 電子零組件製造業 | 192 | 0.06 | 502 | 0.04 | 694 | 0.05 | 27.62 | 72.38 |
| 電力機械器材及設備製造修配業 | 385 | 0.12 | 2,027 | 0.18 | 2,412 | 0.16 | 15.97 | 84.03 |
| 運輸工具製造修配業 | 274 | 0.08 | 1,623 | 0.14 | 1,897 | 0.13 | 14.44 | 85.56 |
| 精密、光學、醫療器材及鐘錶製造業 | 0 | 0.00 | 440 | 0.04 | 440 | 0.03 | 0.00 | 100.00 |
| 其他工業製品製造業 | 405 | 0.12 | 2,574 | 0.22 | 2,980 | 0.20 | 13.60 | 86.40 |
| 電力供應業 | 0 | 0.00 | 0 | 0.00 | 0 | 0.00 | 0.00 | 0.00 |
| 氣體燃料供應業 | 0 | 0.00 | 0 | 0.00 | 0 | 0.00 | 0.00 | 0.00 |
| 熱能供應業 | 0 | 0.00 | 0 | 0.00 | 0 | 0.00 | 0.00 | 0.00 |
| 用水供應業 | 0 | 0.00 | 0 | 0.00 | 0 | 0.00 | 0.00 | 0.00 |
| 土木工程業 | 0 | 0.00 | 4,463 | 0.39 | 4,463 | 0.30 | 0.00 | 100.00 |
| 建築工程業 | 91 | 0.03 | 4,347 | 0.38 | 4,437 | 0.30 | 2.04 | 97.96 |
| 機電、電信、電路及管道工程業 | 55 | 0.02 | 21,755 | 1.88 | 21,809 | 1.47 | 0.25 | 99.75 |
| 建物裝修及裝潢業 | 0 | 0.00 | 13,128 | 1.13 | 13,128 | 0.88 | 0.00 | 100.00 |
| 其他營造業 | 0 | 0.00 | 2,163 | 0.19 | 2,163 | 0.15 | 0.00 | 100.00 |
| 批發業 | 6,987 | 2.13 | 52,493 | 4.54 | 59,480 | 4.01 | 11.75 | 88.25 |
| 零售業 | 121,343 | 37.07 | 263,879 | 22.81 | 385,222 | 25.96 | 31.50 | 68.50 |
| 住宿服務業 | 211 | 0.06 | 472 | 0.04 | 683 | 0.05 | 30.91 | 69.09 |

附錄六 女性自營作業中業別分佈概況（續）

單位：人；%

| 項目 | 女性 | | 男性 | | 合計 | | 兩性比重 | |
|---------------|---------|--------|-----------|--------|-----------|--------|--------|--------|
| | 人數 | 比重 | 人數 | 比重 | 人數 | 比重 | 女性 | 男性 |
| 餐飲業 | 62,665 | 19.15 | 91,547 | 7.91 | 154,212 | 10.39 | 40.64 | 59.36 |
| 陸上運輸業 | 1,539 | 0.47 | 100,349 | 8.68 | 101,888 | 6.87 | 1.51 | 98.49 |
| 水上運輸業 | 12 | 0.00 | 140 | 0.01 | 152 | 0.01 | 7.91 | 92.09 |
| 航空運輸業 | 0 | 0.00 | 0 | 0.00 | 0 | 0.00 | 0.00 | 0.00 |
| 儲配運輸物流業 | 0 | 0.00 | 0 | 0.00 | 0 | 0.00 | 0.00 | 0.00 |
| 運輸輔助業 | 411 | 0.13 | 1,427 | 0.12 | 1,838 | 0.12 | 22.37 | 77.63 |
| 倉儲業 | 0 | 0.00 | 73 | 0.01 | 73 | 0.00 | 0.00 | 100.00 |
| 郵政及快遞業 | 22 | 0.01 | 203 | 0.02 | 226 | 0.02 | 9.86 | 90.14 |
| 電信業 | 0 | 0.00 | 0 | 0.00 | 0 | 0.00 | 0.00 | 0.00 |
| 金融及其輔助業 | 206 | 0.06 | 1,100 | 0.10 | 1,306 | 0.09 | 15.77 | 84.23 |
| 證券及期貨業 | 63 | 0.02 | 93 | 0.01 | 156 | 0.01 | 40.22 | 59.78 |
| 保險業 | 15 | 0.00 | 0 | 0.00 | 15 | 0.00 | 100.00 | 0.00 |
| 不動產業 | 392 | 0.12 | 3,430 | 0.30 | 3,821 | 0.26 | 10.25 | 89.75 |
| 租賃業 | 1,012 | 0.31 | 4,382 | 0.38 | 5,394 | 0.36 | 18.76 | 81.24 |
| 法律及會計服務業 | 4,301 | 1.31 | 7,228 | 0.62 | 11,529 | 0.78 | 37.31 | 62.69 |
| 建築及工程技術服務業 | 25 | 0.01 | 1,245 | 0.11 | 1,270 | 0.09 | 1.97 | 98.03 |
| 專門設計服務業 | 1,031 | 0.31 | 2,773 | 0.24 | 3,804 | 0.26 | 27.10 | 72.90 |
| 電腦系統設計服務業 | 94 | 0.03 | 1,974 | 0.17 | 2,068 | 0.14 | 4.53 | 95.47 |
| 資料處理及資訊供應服務業 | 148 | 0.05 | 166 | 0.01 | 315 | 0.02 | 47.14 | 52.86 |
| 顧問服務業 | 120 | 0.04 | 379 | 0.03 | 499 | 0.03 | 24.09 | 75.91 |
| 研究發展服務業 | 0 | 0.00 | 145 | 0.01 | 145 | 0.01 | 0.00 | 100.00 |
| 廣告業 | 1,702 | 0.52 | 4,028 | 0.35 | 5,731 | 0.39 | 29.71 | 70.29 |
| 其他專業、科學及技術服務業 | 909 | 0.28 | 4,179 | 0.36 | 5,087 | 0.34 | 17.86 | 82.14 |
| 教育服務業 | 6,681 | 2.04 | 3,286 | 0.28 | 9,967 | 0.67 | 67.03 | 32.97 |
| 醫療保健服務業 | 613 | 0.19 | 13,830 | 1.20 | 14,443 | 0.97 | 4.24 | 95.76 |
| 社會福利服務業 | 683 | 0.21 | 105 | 0.01 | 788 | 0.05 | 86.73 | 13.27 |
| 出版業 | 41 | 0.01 | 395 | 0.03 | 435 | 0.03 | 9.34 | 90.66 |
| 電影業 | 0 | 0.00 | 120 | 0.01 | 120 | 0.01 | 0.00 | 100.00 |
| 廣播電視業 | 147 | 0.04 | 117 | 0.01 | 263 | 0.02 | 55.73 | 44.27 |
| 藝文及運動服務業 | 1,389 | 0.42 | 3,657 | 0.32 | 5,046 | 0.34 | 27.52 | 72.48 |
| 圖書館及檔案保存業 | 0 | 0.00 | 0 | 0.00 | 0 | 0.00 | 0.00 | 0.00 |
| 博物館、歷史遺址及類似機構 | 0 | 0.00 | 0 | 0.00 | 0 | 0.00 | 0.00 | 0.00 |
| 休閒服務業 | 2,041 | 0.62 | 5,972 | 0.52 | 8,012 | 0.54 | 25.47 | 74.53 |
| 支援服務業 | 1,825 | 0.56 | 3,524 | 0.30 | 5,349 | 0.36 | 34.12 | 65.88 |
| 環境衛生及污染防治服務業 | 526 | 0.16 | 941 | 0.08 | 1,467 | 0.10 | 35.85 | 64.15 |
| 宗教、職業及類似組織 | 499 | 0.15 | 1,055 | 0.09 | 1,554 | 0.10 | 32.08 | 67.92 |
| 維修服務業 | 409 | 0.12 | 45,011 | 3.89 | 45,419 | 3.06 | 0.90 | 99.10 |
| 未分類其他服務業 | 61,989 | 18.94 | 34,528 | 2.98 | 96,517 | 6.50 | 64.23 | 35.77 |
| 合計 | 327,301 | 100.00 | 1,156,761 | 100.00 | 1,484,062 | 100.00 | 22.05 | 77.95 |

資料來源：財政部財稅資料中心，營業稅徵收統計。

附錄七 女性新設企業家數概況 —— 按中業別分

單位：家；%

| 項目 | 女性企業 | | 男性企業 | | 合計 | | 兩性企業比重 | |
|------------------|--------|-------|--------|-------|--------|-------|--------|--------|
| | 家 | 比重 | 家 | 比重 | 家 | 比重 | 女性企業 | 男性企業 |
| 農、牧業 | 36 | 0.09 | 124 | 0.18 | 160 | 0.14 | 22.50 | 77.50 |
| 林業及伐木業 | 8 | 0.02 | 28 | 0.04 | 36 | 0.03 | 22.22 | 77.78 |
| 漁業 | 9 | 0.02 | 34 | 0.05 | 43 | 0.04 | 20.93 | 79.07 |
| 能源礦業 | 0 | 0.00 | 3 | 0.00 | 3 | 0.00 | 0.00 | 100.00 |
| 其他礦業 | 2 | 0.00 | 13 | 0.02 | 15 | 0.01 | 13.33 | 86.67 |
| 土石採取業 | 13 | 0.03 | 60 | 0.09 | 73 | 0.07 | 17.81 | 82.19 |
| 食品及飲料製造業 | 103 | 0.25 | 248 | 0.36 | 351 | 0.31 | 29.34 | 70.66 |
| 菸草製造業 | 0 | 0.00 | 0 | 0.00 | 0 | 0.00 | 0.00 | 0.00 |
| 紡織業 | 57 | 0.14 | 104 | 0.15 | 161 | 0.14 | 35.40 | 64.60 |
| 成衣、服飾品及其他紡織製品製造業 | 69 | 0.16 | 87 | 0.13 | 156 | 0.14 | 44.23 | 55.77 |
| 皮革、毛皮及其製品製造業 | 23 | 0.05 | 45 | 0.06 | 68 | 0.06 | 33.82 | 66.18 |
| 木竹製品製造業 | 21 | 0.05 | 53 | 0.08 | 74 | 0.07 | 28.38 | 71.62 |
| 家具及裝設品製造業 | 25 | 0.06 | 56 | 0.08 | 81 | 0.07 | 30.86 | 69.14 |
| 紙漿、紙及紙製品製造業 | 29 | 0.07 | 62 | 0.09 | 91 | 0.08 | 31.87 | 68.13 |
| 印刷及其輔助業 | 94 | 0.22 | 210 | 0.30 | 304 | 0.27 | 30.92 | 69.08 |
| 化學材料製造業 | 15 | 0.04 | 28 | 0.04 | 43 | 0.04 | 34.88 | 65.12 |
| 化學製品製造業 | 20 | 0.05 | 61 | 0.09 | 81 | 0.07 | 24.69 | 75.31 |
| 石油及煤製品製造業 | 0 | 0.00 | 3 | 0.00 | 3 | 0.00 | 0.00 | 100.00 |
| 橡膠製品製造業 | 14 | 0.03 | 24 | 0.03 | 38 | 0.03 | 36.84 | 63.16 |
| 塑膠製品製造業 | 98 | 0.23 | 215 | 0.31 | 313 | 0.28 | 31.31 | 68.69 |
| 非金屬礦物製品製造業 | 23 | 0.05 | 68 | 0.10 | 91 | 0.08 | 25.27 | 74.73 |
| 金屬基本工業 | 66 | 0.16 | 161 | 0.23 | 227 | 0.20 | 29.07 | 70.93 |
| 金屬製品製造業 | 219 | 0.52 | 670 | 0.96 | 889 | 0.80 | 24.63 | 75.37 |
| 機械設備製造修配業 | 230 | 0.55 | 819 | 1.18 | 1,049 | 0.94 | 21.93 | 78.07 |
| 電腦、通信及視聽電子產品製造業 | 25 | 0.06 | 146 | 0.21 | 171 | 0.15 | 14.62 | 85.38 |
| 電子零組件製造業 | 64 | 0.15 | 207 | 0.30 | 271 | 0.24 | 23.62 | 76.38 |
| 電力機械器材及設備製造修配業 | 38 | 0.09 | 108 | 0.16 | 146 | 0.13 | 26.03 | 73.97 |
| 運輸工具製造修配業 | 61 | 0.15 | 159 | 0.23 | 220 | 0.20 | 27.73 | 72.27 |
| 精密、光學、醫療器材及鐘錶製造業 | 22 | 0.05 | 37 | 0.05 | 59 | 0.05 | 37.29 | 62.71 |
| 其他工業製品製造業 | 28 | 0.07 | 67 | 0.10 | 95 | 0.09 | 29.47 | 70.53 |
| 電力供應業 | 1 | 0.00 | 4 | 0.01 | 5 | 0.00 | 20.00 | 80.00 |
| 氣體燃料供應業 | 2 | 0.00 | 9 | 0.01 | 11 | 0.01 | 18.18 | 81.82 |
| 熱能供應業 | 1 | 0.00 | 2 | 0.00 | 3 | 0.00 | 33.33 | 66.67 |
| 用水供應業 | 2 | 0.00 | 5 | 0.01 | 7 | 0.01 | 28.57 | 71.43 |
| 土木工程業 | 452 | 1.08 | 1,224 | 1.76 | 1,676 | 1.50 | 26.97 | 73.03 |
| 建築工程業 | 181 | 0.43 | 585 | 0.84 | 766 | 0.69 | 23.63 | 76.37 |
| 機電、電信、電路及管道工程業 | 469 | 1.12 | 1,413 | 2.03 | 1,882 | 1.69 | 24.92 | 75.08 |
| 建物裝修及裝潢業 | 446 | 1.07 | 1,425 | 2.05 | 1,871 | 1.68 | 23.84 | 76.16 |
| 其他營造業 | 347 | 0.83 | 1,025 | 1.47 | 1,372 | 1.23 | 25.29 | 74.71 |
| 批發業 | 8,774 | 20.96 | 17,431 | 25.05 | 26,205 | 23.51 | 33.48 | 66.52 |
| 零售業 | 12,042 | 28.76 | 17,309 | 24.87 | 29,351 | 26.34 | 41.03 | 58.97 |
| 住宿服務業 | 110 | 0.26 | 193 | 0.28 | 303 | 0.27 | 36.30 | 63.70 |

附錄七 女性新設企業家數概況 —— 按中業別分 (續)

單位：家；%

| 項目 | 女性企業 | | 男性企業 | | 合計 | | 兩性企業比重 | |
|---------------|--------|--------|--------|--------|---------|--------|--------|-------|
| | 家 | 比重 | 家 | 比重 | 家 | 比重 | 女性企業 | 男性企業 |
| 餐飲業 | 8,412 | 20.09 | 8,764 | 12.59 | 17,176 | 15.41 | 48.98 | 51.02 |
| 陸上運輸業 | 62 | 0.15 | 170 | 0.24 | 232 | 0.21 | 26.72 | 73.28 |
| 水上運輸業 | 3 | 0.01 | 13 | 0.02 | 16 | 0.01 | 18.75 | 81.25 |
| 航空運輸業 | 1 | 0.00 | 5 | 0.01 | 6 | 0.01 | 16.67 | 83.33 |
| 儲配運輸物流業 | 9 | 0.02 | 35 | 0.05 | 44 | 0.04 | 20.45 | 79.55 |
| 運輸輔助業 | 192 | 0.46 | 387 | 0.56 | 579 | 0.52 | 33.16 | 66.84 |
| 倉儲業 | 5 | 0.01 | 16 | 0.02 | 21 | 0.02 | 23.81 | 76.19 |
| 郵政及快遞業 | 64 | 0.15 | 126 | 0.18 | 190 | 0.17 | 33.68 | 66.32 |
| 電信業 | 14 | 0.03 | 76 | 0.11 | 90 | 0.08 | 15.56 | 84.44 |
| 金融及其輔助業 | 170 | 0.41 | 523 | 0.75 | 693 | 0.62 | 24.53 | 75.47 |
| 證券及期貨業 | 25 | 0.06 | 135 | 0.19 | 160 | 0.14 | 15.63 | 84.38 |
| 保險業 | 28 | 0.07 | 81 | 0.12 | 109 | 0.10 | 25.69 | 74.31 |
| 不動產業 | 490 | 1.17 | 1,229 | 1.77 | 1,719 | 1.54 | 28.50 | 71.50 |
| 租賃業 | 348 | 0.83 | 619 | 0.89 | 967 | 0.87 | 35.99 | 64.01 |
| 法律及會計服務業 | 2 | 0.00 | 4 | 0.01 | 6 | 0.01 | 33.33 | 66.67 |
| 建築及工程技術服務業 | 48 | 0.11 | 142 | 0.20 | 190 | 0.17 | 25.26 | 74.74 |
| 專門設計服務業 | 179 | 0.43 | 369 | 0.53 | 548 | 0.49 | 32.66 | 67.34 |
| 電腦系統設計服務業 | 135 | 0.32 | 450 | 0.65 | 585 | 0.52 | 23.08 | 76.92 |
| 資料處理及資訊供應服務業 | 275 | 0.66 | 627 | 0.90 | 902 | 0.81 | 30.49 | 69.51 |
| 顧問服務業 | 627 | 1.50 | 1,191 | 1.71 | 1,818 | 1.63 | 34.49 | 65.51 |
| 研究發展服務業 | 5 | 0.01 | 8 | 0.01 | 13 | 0.01 | 38.46 | 61.54 |
| 廣告業 | 451 | 1.08 | 808 | 1.16 | 1,259 | 1.13 | 35.82 | 64.18 |
| 其他專業、科學及技術服務業 | 118 | 0.28 | 209 | 0.30 | 327 | 0.29 | 36.09 | 63.91 |
| 教育服務業 | 11 | 0.03 | 24 | 0.03 | 35 | 0.03 | 31.43 | 68.57 |
| 醫療保健服務業 | 17 | 0.04 | 27 | 0.04 | 44 | 0.04 | 38.64 | 61.36 |
| 社會福利服務業 | 1 | 0.00 | 6 | 0.01 | 7 | 0.01 | 14.29 | 85.71 |
| 出版業 | 137 | 0.33 | 243 | 0.35 | 380 | 0.34 | 36.05 | 63.95 |
| 電影業 | 7 | 0.02 | 26 | 0.04 | 33 | 0.03 | 21.21 | 78.79 |
| 廣播電視業 | 56 | 0.13 | 128 | 0.18 | 184 | 0.17 | 30.43 | 69.57 |
| 藝文及運動服務業 | 100 | 0.24 | 224 | 0.32 | 324 | 0.29 | 30.86 | 69.14 |
| 圖書館及檔案保存業 | 0 | 0.00 | 0 | 0.00 | 0 | 0.00 | 0.00 | 0.00 |
| 博物館、歷史遺址及類似機構 | 3 | 0.01 | 2 | 0.00 | 5 | 0.00 | 60.00 | 40.00 |
| 休閒服務業 | 1,515 | 3.62 | 2,995 | 4.30 | 4,510 | 4.05 | 33.59 | 66.41 |
| 支援服務業 | 550 | 1.31 | 938 | 1.35 | 1,488 | 1.34 | 36.96 | 63.04 |
| 環境衛生及污染防治服務業 | 159 | 0.38 | 392 | 0.56 | 551 | 0.49 | 28.86 | 71.14 |
| 宗教、職業及類似組織 | 7 | 0.02 | 25 | 0.04 | 32 | 0.03 | 21.88 | 78.13 |
| 維修服務業 | 305 | 0.73 | 1,654 | 2.38 | 1,959 | 1.76 | 15.57 | 84.43 |
| 未分類其他服務業 | 3,094 | 7.39 | 2,389 | 3.43 | 5,483 | 4.92 | 56.43 | 43.57 |
| 合計 | 41,864 | 100.00 | 69,585 | 100.00 | 111,449 | 100.00 | 37.56 | 62.44 |

資料來源：財政部財稅資料中心，營業稅徵收統計。

附錄八 女性新設企業營業額概況 —— 按中業別分

單位：百萬新台幣；%

| 項目 | 女性企業 | | 男性企業 | | 合計 | | 兩性企業比重 | |
|------------------|--------|-------|---------|-------|---------|-------|--------|--------|
| | 金額 | 比重 | 金額 | 比重 | 金額 | 比重 | 女性企業 | 男性企業 |
| 農、牧業 | 35 | 0.03 | 142 | 0.02 | 178 | 0.02 | 19.98 | 80.02 |
| 林業及伐木業 | 9 | 0.01 | 45 | 0.01 | 54 | 0.01 | 16.08 | 83.92 |
| 漁業 | 15 | 0.01 | 49 | 0.01 | 64 | 0.01 | 22.80 | 77.20 |
| 能源礦業 | 0 | 0.00 | 30 | 0.00 | 30 | 0.00 | 0.00 | 100.00 |
| 其他礦業 | 5 | 0.00 | 69 | 0.01 | 73 | 0.01 | 6.16 | 93.84 |
| 土石採取業 | 54 | 0.04 | 1,792 | 0.29 | 1,845 | 0.25 | 2.90 | 97.10 |
| 食品及飲料製造業 | 340 | 0.26 | 1,569 | 0.25 | 1,909 | 0.25 | 17.80 | 82.20 |
| 菸草製造業 | 0 | 0.00 | 0 | 0.00 | 0 | 0.00 | 0.00 | 0.00 |
| 紡織業 | 507 | 0.38 | 1,671 | 0.27 | 2,178 | 0.29 | 23.28 | 76.72 |
| 成衣、服飾品及其他紡織製品製造業 | 385 | 0.29 | 489 | 0.08 | 874 | 0.12 | 44.01 | 55.99 |
| 皮革、毛皮及其製品製造業 | 79 | 0.06 | 252 | 0.04 | 330 | 0.04 | 23.85 | 76.15 |
| 木竹製品製造業 | 32 | 0.02 | 156 | 0.03 | 188 | 0.03 | 17.08 | 82.92 |
| 家具及裝設品製造業 | 411 | 0.31 | 867 | 0.14 | 1,277 | 0.17 | 32.15 | 67.85 |
| 紙漿、紙及紙製品製造業 | 737 | 0.56 | 409 | 0.07 | 1,147 | 0.15 | 64.30 | 35.70 |
| 印刷及其輔助業 | 259 | 0.20 | 893 | 0.14 | 1,152 | 0.15 | 22.48 | 77.52 |
| 化學材料製造業 | 42 | 0.03 | 1,639 | 0.26 | 1,682 | 0.22 | 2.51 | 97.49 |
| 化學製品製造業 | 66 | 0.05 | 294 | 0.05 | 361 | 0.05 | 18.35 | 81.65 |
| 石油及煤製品製造業 | 0 | 0.00 | 5 | 0.00 | 5 | 0.00 | 0.00 | 100.00 |
| 橡膠製品製造業 | 51 | 0.04 | 78 | 0.01 | 128 | 0.02 | 39.39 | 60.61 |
| 塑膠製品製造業 | 2,540 | 1.93 | 4,853 | 0.78 | 7,393 | 0.99 | 34.36 | 65.64 |
| 非金屬礦物製品製造業 | 49 | 0.04 | 1,471 | 0.24 | 1,520 | 0.20 | 3.23 | 96.77 |
| 金屬基本工業 | 3,968 | 3.01 | 1,893 | 0.31 | 5,862 | 0.78 | 67.70 | 32.30 |
| 金屬製品製造業 | 1,302 | 0.99 | 3,018 | 0.49 | 4,320 | 0.58 | 30.15 | 69.85 |
| 機械設備製造修配業 | 1,126 | 0.85 | 19,774 | 3.20 | 20,900 | 2.78 | 5.39 | 94.61 |
| 電腦、通信及視聽電子產品製造業 | 235 | 0.18 | 31,029 | 5.02 | 31,264 | 4.17 | 0.75 | 99.25 |
| 電子零組件製造業 | 1,783 | 1.35 | 12,815 | 2.07 | 14,598 | 1.94 | 12.22 | 87.78 |
| 電力機械器材及設備製造修配業 | 183 | 0.14 | 612 | 0.10 | 795 | 0.11 | 23.08 | 76.92 |
| 運輸工具製造修配業 | 402 | 0.31 | 3,216 | 0.52 | 3,618 | 0.48 | 11.12 | 88.88 |
| 精密、光學、醫療器材及鐘錶製造業 | 188 | 0.14 | 407 | 0.07 | 594 | 0.08 | 31.59 | 68.41 |
| 其他工業製品製造業 | 131 | 0.10 | 262 | 0.04 | 392 | 0.05 | 33.28 | 66.72 |
| 電力供應業 | 11 | 0.01 | 5 | 0.00 | 16 | 0.00 | 68.36 | 31.64 |
| 氣體燃料供應業 | 14 | 0.01 | 4,413 | 0.71 | 4,427 | 0.59 | 0.33 | 99.67 |
| 熱能供應業 | 4 | 0.00 | 2 | 0.00 | 6 | 0.00 | 62.88 | 37.12 |
| 用水供應業 | 1 | 0.00 | 14 | 0.00 | 15 | 0.00 | 5.65 | 94.35 |
| 土木工程業 | 2,053 | 1.56 | 8,796 | 1.42 | 10,849 | 1.45 | 18.92 | 81.08 |
| 建築工程業 | 570 | 0.43 | 4,960 | 0.80 | 5,530 | 0.74 | 10.31 | 89.69 |
| 機電、電信、電路及管道工程業 | 2,039 | 1.55 | 5,931 | 0.96 | 7,970 | 1.06 | 25.59 | 74.41 |
| 建物裝修及裝潢業 | 1,417 | 1.07 | 6,623 | 1.07 | 8,040 | 1.07 | 17.62 | 82.38 |
| 其他營造業 | 1,084 | 0.82 | 3,060 | 0.49 | 4,145 | 0.55 | 26.16 | 73.84 |
| 批發業 | 41,111 | 31.17 | 134,788 | 21.79 | 175,899 | 23.43 | 23.37 | 76.63 |
| 零售業 | 20,660 | 15.66 | 58,271 | 9.42 | 78,931 | 10.52 | 26.18 | 73.82 |
| 住宿服務業 | 252 | 0.19 | 646 | 0.10 | 899 | 0.12 | 28.08 | 71.92 |

附錄八 女性新設企業營業額概況 —— 按中業別分（續）

單位：百萬新台幣；%

| 項目 | 女性企業 | | 男性企業 | | 合計 | | 兩性企業比重 | |
|---------------|---------|--------|---------|--------|---------|--------|--------|-------|
| | 金額 | 比重 | 金額 | 比重 | 金額 | 比重 | 女性企業 | 男性企業 |
| 餐飲業 | 5,669 | 4.30 | 8,078 | 1.31 | 13,748 | 1.83 | 41.24 | 58.76 |
| 陸上運輸業 | 542 | 0.41 | 1,539 | 0.25 | 2,081 | 0.28 | 26.04 | 73.96 |
| 水上運輸業 | 2 | 0.00 | 651 | 0.11 | 653 | 0.09 | 0.26 | 99.74 |
| 航空運輸業 | 1 | 0.00 | 19 | 0.00 | 20 | 0.00 | 5.86 | 94.14 |
| 儲配運輸物流業 | 8 | 0.01 | 248 | 0.04 | 256 | 0.03 | 3.17 | 96.83 |
| 運輸輔助業 | 596 | 0.45 | 1,662 | 0.27 | 2,258 | 0.30 | 26.38 | 73.62 |
| 倉儲業 | 60 | 0.05 | 3,847 | 0.62 | 3,907 | 0.52 | 1.54 | 98.46 |
| 郵政及快遞業 | 1,008 | 0.76 | 1,019 | 0.16 | 2,027 | 0.27 | 49.71 | 50.29 |
| 電信業 | 24 | 0.02 | 153 | 0.02 | 177 | 0.02 | 13.46 | 86.54 |
| 金融及其輔助業 | 2,325 | 1.76 | 16,889 | 2.73 | 19,213 | 2.56 | 12.10 | 87.90 |
| 證券及期貨業 | 2,163 | 1.64 | 1,581 | 0.26 | 3,744 | 0.50 | 57.77 | 42.23 |
| 保險業 | 375 | 0.28 | 1,419 | 0.23 | 1,794 | 0.24 | 20.91 | 79.09 |
| 不動產業 | 1,995 | 1.51 | 7,940 | 1.28 | 9,935 | 1.32 | 20.08 | 79.92 |
| 租賃業 | 280 | 0.21 | 659 | 0.11 | 939 | 0.13 | 29.84 | 70.16 |
| 法律及會計服務業 | 0 | 0.00 | 3 | 0.00 | 3 | 0.00 | 1.51 | 98.49 |
| 建築及工程技術服務業 | 77 | 0.06 | 684 | 0.11 | 761 | 0.10 | 10.11 | 89.89 |
| 專門設計服務業 | 520 | 0.39 | 2,105 | 0.34 | 2,625 | 0.35 | 19.82 | 80.18 |
| 電腦系統設計服務業 | 320 | 0.24 | 7,827 | 1.27 | 8,148 | 1.09 | 3.93 | 96.07 |
| 資料處理及資訊供應服務業 | 600 | 0.45 | 1,469 | 0.24 | 2,069 | 0.28 | 28.99 | 71.01 |
| 顧問服務業 | 939 | 0.71 | 3,395 | 0.55 | 4,335 | 0.58 | 21.67 | 78.33 |
| 研究發展服務業 | 11 | 0.01 | 28 | 0.00 | 39 | 0.01 | 28.31 | 71.69 |
| 廣告業 | 1,154 | 0.87 | 3,796 | 0.61 | 4,950 | 0.66 | 23.31 | 76.69 |
| 其他專業、科學及技術服務業 | 162 | 0.12 | 1,174 | 0.19 | 1,337 | 0.18 | 12.13 | 87.87 |
| 教育服務業 | 1 | 0.00 | 45 | 0.01 | 46 | 0.01 | 2.44 | 97.56 |
| 醫療保健服務業 | 6 | 0.00 | 64 | 0.01 | 69 | 0.01 | 8.59 | 91.41 |
| 社會福利服務業 | 0 | 0.00 | 5 | 0.00 | 5 | 0.00 | 0.42 | 99.58 |
| 出版業 | 226 | 0.17 | 485 | 0.08 | 711 | 0.09 | 31.81 | 68.19 |
| 電影業 | 16 | 0.01 | 153 | 0.02 | 169 | 0.02 | 9.59 | 90.41 |
| 廣播電視業 | 217 | 0.16 | 486 | 0.08 | 703 | 0.09 | 30.88 | 69.12 |
| 藝文及運動服務業 | 212 | 0.16 | 493 | 0.08 | 705 | 0.09 | 30.05 | 69.95 |
| 圖書館及檔案保存業 | 0 | 0.00 | 0 | 0.00 | 0 | 0.00 | 0.00 | 0.00 |
| 博物館、歷史遺址及類似機構 | 1 | 0.00 | 0 | 0.00 | 1 | 0.00 | 93.74 | 6.26 |
| 休閒服務業 | 15,501 | 11.75 | 4,761 | 0.77 | 20,262 | 2.70 | 76.50 | 23.50 |
| 支援服務業 | 729 | 0.55 | 220,460 | 35.63 | 221,190 | 29.47 | 0.33 | 99.67 |
| 環境衛生及污染防治服務業 | 1,131 | 0.86 | 3,455 | 0.56 | 4,586 | 0.61 | 24.67 | 75.33 |
| 宗教、職業及類似組織 | 2 | 0.00 | 30 | 0.00 | 32 | 0.00 | 6.86 | 93.14 |
| 維修服務業 | 322 | 0.24 | 2,293 | 0.37 | 2,615 | 0.35 | 12.33 | 87.67 |
| 未分類其他服務業 | 10,565 | 8.01 | 2,464 | 0.40 | 13,029 | 1.74 | 81.09 | 18.91 |
| 合計 | 131,911 | 100.00 | 618,686 | 100.00 | 750,597 | 100.00 | 17.57 | 82.43 |

資料來源：財政部財稅資料中心，營業稅徵收統計。

附錄九 女性新設企業內銷額概況 —— 按中業別分

單位：百萬新台幣；%

| 項目 | 女性企業 | | 男性企業 | | 合計 | | 兩性企業比重 | |
|------------------|--------|-------|---------|-------|---------|-------|--------|--------|
| | 金額 | 比重 | 金額 | 比重 | 金額 | 比重 | 女性企業 | 男性企業 |
| 農、牧業 | 35 | 0.03 | 120 | 0.02 | 155 | 0.02 | 22.84 | 77.16 |
| 林業及伐木業 | 9 | 0.01 | 45 | 0.01 | 54 | 0.01 | 16.08 | 83.92 |
| 漁業 | 14 | 0.01 | 26 | 0.00 | 40 | 0.01 | 34.74 | 65.26 |
| 能源礦業 | 0 | 0.00 | 30 | 0.01 | 30 | 0.00 | 0.00 | 100.00 |
| 其他礦業 | 5 | 0.00 | 64 | 0.01 | 69 | 0.01 | 6.56 | 93.44 |
| 土石採取業 | 54 | 0.04 | 1,792 | 0.33 | 1,845 | 0.28 | 2.90 | 97.10 |
| 食品及飲料製造業 | 297 | 0.25 | 1,550 | 0.29 | 1,848 | 0.28 | 16.10 | 83.90 |
| 菸草製造業 | 0 | 0.00 | 0 | 0.00 | 0 | 0.00 | 0.00 | 0.00 |
| 紡織業 | 484 | 0.40 | 1,628 | 0.30 | 2,112 | 0.32 | 22.91 | 77.09 |
| 成衣、服飾品及其他紡織製品製造業 | 311 | 0.26 | 376 | 0.07 | 687 | 0.10 | 45.25 | 54.75 |
| 皮革、毛皮及其製品製造業 | 78 | 0.06 | 223 | 0.04 | 300 | 0.05 | 25.83 | 74.17 |
| 木竹製品製造業 | 27 | 0.02 | 156 | 0.03 | 183 | 0.03 | 14.67 | 85.33 |
| 家具及裝設品製造業 | 171 | 0.14 | 341 | 0.06 | 512 | 0.08 | 33.42 | 66.58 |
| 紙漿、紙及紙製品製造業 | 504 | 0.42 | 402 | 0.08 | 906 | 0.14 | 55.61 | 44.39 |
| 印刷及其輔助業 | 254 | 0.21 | 889 | 0.17 | 1,143 | 0.17 | 22.21 | 77.79 |
| 化學材料製造業 | 31 | 0.03 | 532 | 0.10 | 562 | 0.09 | 5.46 | 94.54 |
| 化學製品製造業 | 45 | 0.04 | 273 | 0.05 | 318 | 0.05 | 14.19 | 85.81 |
| 石油及煤製品製造業 | 0 | 0.00 | 5 | 0.00 | 5 | 0.00 | 0.00 | 100.00 |
| 橡膠製品製造業 | 51 | 0.04 | 67 | 0.01 | 118 | 0.02 | 43.00 | 57.00 |
| 塑膠製品製造業 | 1,889 | 1.57 | 3,742 | 0.70 | 5,631 | 0.86 | 33.55 | 66.45 |
| 非金屬礦物製品製造業 | 49 | 0.04 | 1,453 | 0.27 | 1,503 | 0.23 | 3.27 | 96.73 |
| 金屬基本工業 | 3,802 | 3.17 | 1,740 | 0.32 | 5,542 | 0.84 | 68.60 | 31.40 |
| 金屬製品製造業 | 1,164 | 0.97 | 2,933 | 0.55 | 4,097 | 0.62 | 28.41 | 71.59 |
| 機械設備製造修配業 | 896 | 0.75 | 4,071 | 0.76 | 4,967 | 0.76 | 18.04 | 81.96 |
| 電腦、通信及視聽電子產品製造業 | 102 | 0.09 | 4,377 | 0.82 | 4,480 | 0.68 | 2.29 | 97.71 |
| 電子零組件製造業 | 662 | 0.55 | 7,729 | 1.44 | 8,392 | 1.28 | 7.89 | 92.11 |
| 電力機械器材及設備製造修配業 | 179 | 0.15 | 441 | 0.08 | 621 | 0.09 | 28.91 | 71.09 |
| 運輸工具製造修配業 | 323 | 0.27 | 1,611 | 0.30 | 1,934 | 0.29 | 16.72 | 83.28 |
| 精密、光學、醫療器材及鐘錶製造業 | 174 | 0.14 | 229 | 0.04 | 403 | 0.06 | 43.10 | 56.90 |
| 其他工業製品製造業 | 121 | 0.10 | 240 | 0.04 | 361 | 0.06 | 33.53 | 66.47 |
| 電力供應業 | 11 | 0.01 | 5 | 0.00 | 16 | 0.00 | 68.36 | 31.64 |
| 氣體燃料供應業 | 14 | 0.01 | 4,413 | 0.82 | 4,427 | 0.67 | 0.33 | 99.67 |
| 熱能供應業 | 4 | 0.00 | 2 | 0.00 | 6 | 0.00 | 62.88 | 37.12 |
| 用水供應業 | 1 | 0.00 | 14 | 0.00 | 15 | 0.00 | 5.69 | 94.31 |
| 土木工程業 | 2,032 | 1.69 | 8,793 | 1.64 | 10,824 | 1.65 | 18.77 | 81.23 |
| 建築工程業 | 569 | 0.47 | 4,872 | 0.91 | 5,441 | 0.83 | 10.46 | 89.54 |
| 機電、電信、電路及管道工程業 | 1,940 | 1.62 | 5,432 | 1.01 | 7,372 | 1.12 | 26.31 | 73.69 |
| 建物裝修及裝潢業 | 1,414 | 1.18 | 6,620 | 1.24 | 8,034 | 1.22 | 17.60 | 82.40 |
| 其他營造業 | 1,080 | 0.90 | 3,051 | 0.57 | 4,131 | 0.63 | 26.15 | 73.85 |
| 批發業 | 34,461 | 28.72 | 112,142 | 20.92 | 146,603 | 22.35 | 23.51 | 76.49 |
| 零售業 | 19,094 | 15.91 | 55,988 | 10.45 | 75,082 | 11.45 | 25.43 | 74.57 |
| 住宿服務業 | 252 | 0.21 | 646 | 0.12 | 899 | 0.14 | 28.08 | 71.92 |

附錄九 女性新設企業內銷額概況 —— 按中業別分（續）

單位：百萬新台幣；%

| 項目 | 女性企業 | | 男性企業 | | 合計 | | 兩性企業比重 | |
|---------------|---------|--------|---------|--------|---------|--------|--------|-------|
| | 金額 | 比重 | 金額 | 比重 | 金額 | 比重 | 女性企業 | 男性企業 |
| 餐飲業 | 5,669 | 4.72 | 8,078 | 1.51 | 13,748 | 2.10 | 41.24 | 58.76 |
| 陸上運輸業 | 542 | 0.45 | 1,539 | 0.29 | 2,081 | 0.32 | 26.04 | 73.96 |
| 水上運輸業 | 2 | 0.00 | 26 | 0.00 | 28 | 0.00 | 6.17 | 93.83 |
| 航空運輸業 | 1 | 0.00 | 19 | 0.00 | 20 | 0.00 | 5.86 | 94.14 |
| 儲配運輸物流業 | 8 | 0.01 | 174 | 0.03 | 182 | 0.03 | 4.46 | 95.54 |
| 運輸輔助業 | 519 | 0.43 | 1,343 | 0.25 | 1,862 | 0.28 | 27.88 | 72.12 |
| 倉儲業 | 60 | 0.05 | 3,392 | 0.63 | 3,452 | 0.53 | 1.75 | 98.25 |
| 郵政及快遞業 | 1,008 | 0.84 | 1,019 | 0.19 | 2,027 | 0.31 | 49.71 | 50.29 |
| 電信業 | 24 | 0.02 | 153 | 0.03 | 176 | 0.03 | 13.49 | 86.51 |
| 金融及其輔助業 | 2,325 | 1.94 | 16,863 | 3.15 | 19,188 | 2.93 | 12.12 | 87.88 |
| 證券及期貨業 | 2,163 | 1.80 | 1,581 | 0.29 | 3,744 | 0.57 | 57.77 | 42.23 |
| 保險業 | 375 | 0.31 | 1,419 | 0.26 | 1,794 | 0.27 | 20.91 | 79.09 |
| 不動產業 | 1,995 | 1.66 | 7,932 | 1.48 | 9,926 | 1.51 | 20.09 | 79.91 |
| 租賃業 | 253 | 0.21 | 659 | 0.12 | 912 | 0.14 | 27.76 | 72.24 |
| 法律及會計服務業 | 0 | 0.00 | 3 | 0.00 | 3 | 0.00 | 1.51 | 98.49 |
| 建築及工程技術服務業 | 77 | 0.06 | 684 | 0.13 | 760 | 0.12 | 10.11 | 89.89 |
| 專門設計服務業 | 416 | 0.35 | 1,577 | 0.29 | 1,993 | 0.30 | 20.86 | 79.14 |
| 電腦系統設計服務業 | 317 | 0.26 | 6,006 | 1.12 | 6,323 | 0.96 | 5.01 | 94.99 |
| 資料處理及資訊供應服務業 | 534 | 0.45 | 1,339 | 0.25 | 1,873 | 0.29 | 28.51 | 71.49 |
| 顧問服務業 | 925 | 0.77 | 3,317 | 0.62 | 4,242 | 0.65 | 21.81 | 78.19 |
| 研究發展服務業 | 11 | 0.01 | 28 | 0.01 | 39 | 0.01 | 28.31 | 71.69 |
| 廣告業 | 1,140 | 0.95 | 3,791 | 0.71 | 4,931 | 0.75 | 23.12 | 76.88 |
| 其他專業、科學及技術服務業 | 162 | 0.14 | 977 | 0.18 | 1,140 | 0.17 | 14.23 | 85.77 |
| 教育服務業 | 1 | 0.00 | 45 | 0.01 | 46 | 0.01 | 2.44 | 97.56 |
| 醫療保健服務業 | 6 | 0.00 | 64 | 0.01 | 69 | 0.01 | 8.59 | 91.41 |
| 社會福利服務業 | 0 | 0.00 | 5 | 0.00 | 5 | 0.00 | 0.42 | 99.58 |
| 出版業 | 226 | 0.19 | 481 | 0.09 | 707 | 0.11 | 31.95 | 68.05 |
| 電影業 | 16 | 0.01 | 153 | 0.03 | 168 | 0.03 | 9.28 | 90.72 |
| 廣播電視業 | 217 | 0.18 | 485 | 0.09 | 702 | 0.11 | 30.95 | 69.05 |
| 藝文及運動服務業 | 212 | 0.18 | 493 | 0.09 | 705 | 0.11 | 30.05 | 69.95 |
| 圖書館及檔案保存業 | 0 | 0.00 | 0 | 0.00 | 0 | 0.00 | 0.00 | 0.00 |
| 博物館、歷史遺址及類似機構 | 1 | 0.00 | 0 | 0.00 | 1 | 0.00 | 93.74 | 6.26 |
| 休閒服務業 | 15,501 | 12.92 | 4,761 | 0.89 | 20,262 | 3.09 | 76.50 | 23.50 |
| 支援服務業 | 729 | 0.61 | 220,444 | 41.13 | 221,173 | 33.72 | 0.33 | 99.67 |
| 環境衛生及污染防治服務業 | 1,073 | 0.89 | 3,308 | 0.62 | 4,381 | 0.67 | 24.48 | 75.52 |
| 宗教、職業及類似組織 | 2 | 0.00 | 30 | 0.01 | 32 | 0.00 | 6.86 | 93.14 |
| 維修服務業 | 322 | 0.27 | 2,259 | 0.42 | 2,581 | 0.39 | 12.49 | 87.51 |
| 未分類其他服務業 | 10,564 | 8.80 | 2,464 | 0.46 | 13,028 | 1.99 | 81.09 | 18.91 |
| 合計 | 119,997 | 100.00 | 535,971 | 100.00 | 655,969 | 100.00 | 18.29 | 81.71 |

資料來源：財政部財稅資料中心，營業稅徵收統計。

附錄十 女性新設企業出口額概況 —— 按中業別分

單位：百萬新台幣；%

| 項目 | 女性企業 | | 男性企業 | | 合計 | | 兩性企業比重 | |
|------------------|-------|-------|--------|-------|--------|-------|--------|--------|
| | 金額 | 比重 | 金額 | 比重 | 金額 | 比重 | 女性企業 | 男性企業 |
| 農、牧業 | 0 | 0.00 | 22 | 0.03 | 22 | 0.02 | 0.00 | 100.00 |
| 林業及伐木業 | 0 | 0.00 | 0 | 0.00 | 0 | 0.00 | 0.00 | 0.00 |
| 漁業 | 1 | 0.01 | 23 | 0.03 | 24 | 0.03 | 2.72 | 97.28 |
| 能源礦業 | 0 | 0.00 | 0 | 0.00 | 0 | 0.00 | 0.00 | 0.00 |
| 其他礦業 | 0 | 0.00 | 4 | 0.01 | 4 | 0.00 | 0.00 | 100.00 |
| 土石採取業 | 0 | 0.00 | 0 | 0.00 | 0 | 0.00 | 0.00 | 0.00 |
| 食品及飲料製造業 | 42 | 0.35 | 19 | 0.02 | 61 | 0.06 | 69.06 | 30.94 |
| 菸草製造業 | 0 | 0.00 | 0 | 0.00 | 0 | 0.00 | 0.00 | 0.00 |
| 紡織業 | 23 | 0.19 | 43 | 0.05 | 66 | 0.07 | 34.94 | 65.06 |
| 成衣、服飾品及其他紡織製品製造業 | 74 | 0.62 | 113 | 0.14 | 187 | 0.20 | 39.42 | 60.58 |
| 皮革、毛皮及其製品製造業 | 1 | 0.01 | 29 | 0.03 | 30 | 0.03 | 3.99 | 96.01 |
| 木竹製品製造業 | 5 | 0.04 | 0 | 0.00 | 5 | 0.01 | 100.00 | 0.00 |
| 家具及裝設品製造業 | 239 | 2.01 | 526 | 0.64 | 765 | 0.81 | 31.30 | 68.70 |
| 紙漿、紙及紙製品製造業 | 233 | 1.96 | 7 | 0.01 | 241 | 0.25 | 97.01 | 2.99 |
| 印刷及其輔助業 | 5 | 0.04 | 4 | 0.01 | 10 | 0.01 | 55.03 | 44.97 |
| 化學材料製造業 | 11 | 0.10 | 1,108 | 1.34 | 1,119 | 1.18 | 1.02 | 98.98 |
| 化學製品製造業 | 21 | 0.18 | 22 | 0.03 | 43 | 0.05 | 49.30 | 50.70 |
| 石油及煤製品製造業 | 0 | 0.00 | 0 | 0.00 | 0 | 0.00 | 0.00 | 0.00 |
| 橡膠製品製造業 | 0 | 0.00 | 11 | 0.01 | 11 | 0.01 | 0.00 | 100.00 |
| 塑膠製品製造業 | 651 | 5.46 | 1,111 | 1.34 | 1,762 | 1.86 | 36.94 | 63.06 |
| 非金屬礦物製品製造業 | 0 | 0.00 | 18 | 0.02 | 18 | 0.02 | 0.00 | 100.00 |
| 金屬基本工業 | 166 | 1.40 | 153 | 0.19 | 320 | 0.34 | 52.08 | 47.92 |
| 金屬製品製造業 | 139 | 1.16 | 85 | 0.10 | 223 | 0.24 | 62.10 | 37.90 |
| 機械設備製造修配業 | 230 | 1.93 | 15,703 | 18.98 | 15,933 | 16.84 | 1.44 | 98.56 |
| 電腦、通信及視聽電子產品製造業 | 132 | 1.11 | 26,652 | 32.22 | 26,784 | 28.30 | 0.49 | 99.51 |
| 電子零組件製造業 | 1,121 | 9.41 | 5,085 | 6.15 | 6,206 | 6.56 | 18.06 | 81.94 |
| 電力機械器材及設備製造修配業 | 4 | 0.03 | 170 | 0.21 | 174 | 0.18 | 2.33 | 97.67 |
| 運輸工具製造修配業 | 79 | 0.66 | 1,605 | 1.94 | 1,684 | 1.78 | 4.68 | 95.32 |
| 精密、光學、醫療器材及鐘錶製造業 | 14 | 0.12 | 177 | 0.21 | 192 | 0.20 | 7.41 | 92.59 |
| 其他工業製品製造業 | 9 | 0.08 | 21 | 0.03 | 31 | 0.03 | 30.43 | 69.57 |
| 電力供應業 | 0 | 0.00 | 0 | 0.00 | 0 | 0.00 | 0.00 | 0.00 |
| 氣體燃料供應業 | 0 | 0.00 | 0 | 0.00 | 0 | 0.00 | 0.00 | 0.00 |
| 熱能供應業 | 0 | 0.00 | 0 | 0.00 | 0 | 0.00 | 0.00 | 0.00 |
| 用水供應業 | 0 | 0.00 | 0 | 0.00 | 0 | 0.00 | 0.00 | 100.00 |
| 土木工程業 | 21 | 0.18 | 4 | 0.00 | 25 | 0.03 | 85.17 | 14.83 |
| 建築工程業 | 1 | 0.01 | 88 | 0.11 | 90 | 0.09 | 1.58 | 98.42 |
| 機電、電信、電路及管道工程業 | 100 | 0.84 | 499 | 0.60 | 598 | 0.63 | 16.65 | 83.35 |
| 建物裝修及裝潢業 | 3 | 0.03 | 3 | 0.00 | 6 | 0.01 | 50.96 | 49.04 |
| 其他營造業 | 4 | 0.04 | 10 | 0.01 | 14 | 0.01 | 30.42 | 69.58 |
| 批發業 | 6,650 | 55.81 | 22,646 | 27.38 | 29,296 | 30.96 | 22.70 | 77.30 |
| 零售業 | 1,567 | 13.15 | 2,283 | 2.76 | 3,850 | 4.07 | 40.69 | 59.31 |
| 住宿服務業 | 0 | 0.00 | 0 | 0.00 | 0 | 0.00 | 0.00 | 0.00 |

附錄十 女性新設企業出口額概況 —— 按中業別分（續）

單位：百萬新台幣；%

| 項目 | 女性企業 | | 男性企業 | | 合計 | | 兩性企業比重 | |
|---------------|--------|--------|--------|--------|--------|--------|--------|--------|
| | 金額 | 比重 | 金額 | 比重 | 金額 | 比重 | 女性企業 | 男性企業 |
| 餐飲業 | 0 | 0.00 | 0 | 0.00 | 0 | 0.00 | 0.00 | 0.00 |
| 陸上運輸業 | 0 | 0.00 | 0 | 0.00 | 0 | 0.00 | 0.00 | 0.00 |
| 水上運輸業 | 0 | 0.00 | 625 | 0.76 | 625 | 0.66 | 0.00 | 100.00 |
| 航空運輸業 | 0 | 0.00 | 0 | 0.00 | 0 | 0.00 | 0.00 | 0.00 |
| 儲配運輸物流業 | 0 | 0.00 | 74 | 0.09 | 74 | 0.08 | 0.00 | 100.00 |
| 運輸輔助業 | 76 | 0.64 | 319 | 0.39 | 395 | 0.42 | 19.29 | 80.71 |
| 倉儲業 | 0 | 0.00 | 455 | 0.55 | 455 | 0.48 | 0.00 | 100.00 |
| 郵政及快遞業 | 0 | 0.00 | 0 | 0.00 | 0 | 0.00 | 0.00 | 0.00 |
| 電信業 | 0 | 0.00 | 0 | 0.00 | 0 | 0.00 | 0.00 | 100.00 |
| 金融及其輔助業 | 0 | 0.00 | 26 | 0.03 | 26 | 0.03 | 0.00 | 100.00 |
| 證券及期貨業 | 0 | 0.00 | 0 | 0.00 | 0 | 0.00 | 0.00 | 100.00 |
| 保險業 | 0 | 0.00 | 0 | 0.00 | 0 | 0.00 | 0.00 | 0.00 |
| 不動產業 | 0 | 0.00 | 9 | 0.01 | 9 | 0.01 | 0.00 | 100.00 |
| 租賃業 | 27 | 0.23 | 0 | 0.00 | 27 | 0.03 | 99.92 | 0.08 |
| 法律及會計服務業 | 0 | 0.00 | 0 | 0.00 | 0 | 0.00 | 0.00 | 0.00 |
| 建築及工程技術服務業 | 0 | 0.00 | 0 | 0.00 | 0 | 0.00 | 0.00 | 100.00 |
| 專門設計服務業 | 105 | 0.88 | 528 | 0.64 | 632 | 0.67 | 16.54 | 83.46 |
| 電腦系統設計服務業 | 3 | 0.03 | 1,821 | 2.20 | 1,824 | 1.93 | 0.18 | 99.82 |
| 資料處理及資訊供應服務業 | 66 | 0.55 | 130 | 0.16 | 196 | 0.21 | 33.54 | 66.46 |
| 顧問服務業 | 14 | 0.12 | 79 | 0.10 | 93 | 0.10 | 15.31 | 84.69 |
| 研究發展服務業 | 0 | 0.00 | 0 | 0.00 | 0 | 0.00 | 0.00 | 0.00 |
| 廣告業 | 14 | 0.12 | 5 | 0.01 | 19 | 0.02 | 73.05 | 26.95 |
| 其他專業、科學及技術服務業 | 0 | 0.00 | 197 | 0.24 | 197 | 0.21 | 0.00 | 100.00 |
| 教育服務業 | 0 | 0.00 | 0 | 0.00 | 0 | 0.00 | 0.00 | 0.00 |
| 醫療保健服務業 | 0 | 0.00 | 0 | 0.00 | 0 | 0.00 | 0.00 | 0.00 |
| 社會福利服務業 | 0 | 0.00 | 0 | 0.00 | 0 | 0.00 | 0.00 | 0.00 |
| 出版業 | 0 | 0.00 | 4 | 0.00 | 4 | 0.00 | 6.48 | 93.52 |
| 電影業 | 1 | 0.00 | 0 | 0.00 | 1 | 0.00 | 98.79 | 1.21 |
| 廣播電視業 | 0 | 0.00 | 2 | 0.00 | 2 | 0.00 | 1.45 | 98.55 |
| 藝文及運動服務業 | 0 | 0.00 | 0 | 0.00 | 0 | 0.00 | 0.00 | 0.00 |
| 圖書館及檔案保存業 | 0 | 0.00 | 0 | 0.00 | 0 | 0.00 | 0.00 | 0.00 |
| 博物館、歷史遺址及類似機構 | 0 | 0.00 | 0 | 0.00 | 0 | 0.00 | 0.00 | 0.00 |
| 休閒服務業 | 0 | 0.00 | 0 | 0.00 | 0 | 0.00 | 0.00 | 0.00 |
| 支援服務業 | 0 | 0.00 | 17 | 0.02 | 17 | 0.02 | 1.53 | 98.47 |
| 環境衛生及污染防治服務業 | 58 | 0.49 | 146 | 0.18 | 205 | 0.22 | 28.54 | 71.46 |
| 宗教、職業及類似組織 | 0 | 0.00 | 0 | 0.00 | 0 | 0.00 | 0.00 | 0.00 |
| 維修服務業 | 0 | 0.00 | 34 | 0.04 | 34 | 0.04 | 0.00 | 100.00 |
| 未分類其他服務業 | 1 | 0.01 | 0 | 0.00 | 1 | 0.00 | 85.04 | 14.96 |
| 合計 | 11,914 | 100.00 | 82,715 | 100.00 | 94,629 | 100.00 | 12.59 | 87.41 |

資料來源：財政部財稅資料中心，營業稅徵收統計。

附錄十一 女性企業家數前三大行業概況

| 項目 | 家數 | 占中業別 比重 | 項目 | 家數 | 占小業 別比重 | 項目 | 家數 | 占細業別 比重 | 項目 | 家數 | 占子業別 比重 |
|--------------------|---------|------------|-------------------|--------|------------|---------------------|-------|------------|--------------|-------|------------|
| 批發業 | 72,216 | 18.32 | 家庭電器、設備 及用品批發業 | 7,010 | 9.71 | 家庭電器批發業 | 2,328 | 33.21 | 家電材料批發 | 547 | 23.50 |
| | | | | | | | | | 家電批發 | 688 | 29.55 |
| | | | | | | | | | 其他家電批發 | 329 | 14.13 |
| | | | | | | 家具批發業 | 1,056 | 15.06 | 家具批發(進口家具除外) | 929 | 87.97 |
| | | | | | | | | | 進口家具批發 | 39 | 3.69 |
| | | | | | | | | | 廚具批發 | 88 | 8.33 |
| | | | | | | | | | 玻璃器皿、餐具批發 | 84 | 2.80 |
| | | | | | | 其他家庭設備及用品批 發業 | 3,003 | 42.84 | 陶瓷器皿、餐具批發 | 116 | 3.86 |
| | | | | | | | | | 其他家庭日常用品批發 | 2,569 | 85.55 |
| | | | | | | | | | 水泥及其製品批發 | 465 | 32.86 |
| | | | 建材批發業 | 11,701 | 16.20 | 磚瓦、砂石、水泥及其 製品批發業 | 1,415 | 12.09 | 磚、瓦建材批發 | 256 | 18.09 |
| | | | | | | | | | 砂石建材批發 | 652 | 46.08 |
| | | | | | | | | | 鋁、不銹鋼門窗批發 | 886 | 13.28 |
| | | | | | | 金屬建材批發業 | 6,670 | 57.00 | 小五金批發 | 2,489 | 37.32 |
| | | | | | | | | | 大五金批發 | 1,533 | 22.98 |
| | | | | | | | | | 防火建材批發 | 54 | 4.24 |
| | | | | | | 其他建材批發業 | 1,275 | 10.90 | 水電材料批發 | 447 | 35.06 |
| | | | | | | | | | 未分類其他建材批發 | 744 | 58.35 |
| | | | | | | | | | 紡織及成衣機械批發 | 161 | 12.97 |
| | | | 機械器具批發業 | 9,368 | 12.97 | 機械批發業 | 1,241 | 13.25 | 原動機批發 | 441 | 35.54 |
| | | | | | | | | | 金屬加工用機械批發 | 166 | 13.38 |
| 電力電子設備批發業 | 3,254 | 34.74 | | | | | | | | | |
| 電腦及其週邊設備、軟 體批發業 | 1,565 | 16.71 | | | | 電子材料、設備批發 | 3,122 | 95.94 | | | |
| | | | | | | 電話交換機批發 | 41 | 1.26 | | | |
| | | | | | | 電池批發 | 80 | 2.46 | | | |
| | | | | | | 電腦及其週邊設備批發 | 1,264 | 80.77 | | | |
| | | | | | | 電腦套裝軟體批發 | 291 | 18.59 | | | |
| 資料儲存媒體批發 | 10 | 0.64 | | | | | | | | | |
| 零售業 | 153,031 | 38.82 | 農、畜、水產品 | 22,526 | 14.72 | 蔬果零售業 | 4,017 | 17.83 | 蔬菜零售 | 2,258 | 56.21 |

| | | | | | | | | | | |
|-----|--------|------|--|--|--|--|--|---------------|--------|--------|
| | | | | | | | | 水果零售 | 1,759 | 43.79 |
| | | | | | | | | 肉類零售 | 1,761 | 83.38 |
| | | | | | | | | 家禽零售 | 351 | 16.62 |
| | | | | | | | | 蜂蜜零售 | 51 | 0.45 |
| | | | | | | | | 檳榔零售 | 7,889 | 70.19 |
| | | | | | | | | 其他未分類農畜水產品零售業 | 3,255 | 28.96 |
| | | | | | | | | 成衣零售業 | 12,755 | 57.33 |
| | | | | | | | | 成衣零售 | 12,755 | 100.00 |
| | | | | | | | | 鞋類零售業 | 1,571 | 7.06 |
| | | | | | | | | 真皮皮鞋零售 | 561 | 35.71 |
| | | | | | | | | 鞋類(真皮皮鞋除外)零售 | | |
| | | | | | | | | 其他衣著、服飾品零售業 | 5,470 | 24.59 |
| | | | | | | | | 繡品、編織品零售 | 125 | 2.29 |
| | | | | | | | | 服飾、百貨攤販 | 2,004 | 36.64 |
| | | | | | | | | 未分類其他衣著、服飾品零售 | 2,935 | 53.66 |
| | | | | | | | | 家庭電器零售業 | 6,650 | 20.88 |
| | | | | | | | | 電子材料、設備零售 | 1,561 | 23.47 |
| | | | | | | | | 家電材料零售 | 898 | 13.50 |
| | | | | | | | | 家電零售 | 1,616 | 24.30 |
| | | | | | | | | 家具零售業 | 1,655 | 5.20 |
| | | | | | | | | 家具零售(進口家具除外) | 1,507 | 91.06 |
| | | | | | | | | 進口家具零售 | 38 | 2.30 |
| | | | | | | | | 廚具零售 | 110 | 6.65 |
| | | | | | | | | 其他家庭設備及用品零售業 | 21,437 | 67.30 |
| | | | | | | | | 陶瓷器皿、餐具零售 | 228 | 1.06 |
| | | | | | | | | 排油煙機零售 | 381 | 1.78 |
| | | | | | | | | 其他家庭日常用品零售 | 20,222 | 94.33 |
| | | | | | | | | 餐館業 | 26,092 | 68.02 |
| | | | | | | | | 餐館業 | 26,092 | 100.00 |
| | | | | | | | | 中式餐館 | 2,581 | 9.89 |
| | | | | | | | | 食堂、麵店、小吃店 | 20,105 | 77.05 |
| | | | | | | | | 其他餐館 | 727 | 2.79 |
| | | | | | | | | 飲料店業 | 6,198 | 16.16 |
| | | | | | | | | 飲料店業 | 6,198 | 100.00 |
| | | | | | | | | 冰果店、冷飲店 | 4,827 | 77.88 |
| | | | | | | | | 咖啡館 | 871 | 14.05 |
| | | | | | | | | 茶藝館 | 479 | 7.73 |
| | | | | | | | | 飲酒店、啤酒屋 | 659 | 11.67 |
| | | | | | | | | 飲酒店、啤酒屋 | 659 | 100.00 |
| | | | | | | | | 其他餐飲業 | 5,646 | 14.72 |
| | | | | | | | | 未分類其他餐飲業 | 4,987 | 88.33 |
| | | | | | | | | 飲食攤、小吃攤、冷飲攤 | 4,844 | 97.13 |
| | | | | | | | | 宴席包辦 | 143 | 2.87 |
| 餐飲業 | 38,359 | 9.73 | | | | | | | | |

附錄十二 女性企業營業額前三大行業概況

| 項目 | 家數 | 占中業別 比重 | 項目 | 家數 | 占小業別 比重 | 項目 | 家數 | 占細業別 比重 | 項目 | 家數 | 占子業別 比重 | | | | | | |
|----------|-----------|------------|-----------|---------|------------|---------------------|---------|------------|------------|---------|------------|----------|---------|-------|-----------|--------|-------|
| 批發業 | 1,066,672 | 32.46 | 商品經紀業 | 143,363 | 13.44 | 商品經紀業 | 143,363 | 100.00 | 代理商 | 132,143 | 92.17 | | | | | | |
| | | | | | | | | | 居間業 | 2,772 | 1.93 | | | | | | |
| | | | | | | | | | 代購、代銷商 | 8,448 | 5.89 | | | | | | |
| | | | 建材批發業 | 163,367 | 15.32 | 磚瓦、砂石、水泥 及其製品批發業 | 18,878 | 11.56 | 水泥及其製品批發 | 18,878 | 11.56 | 水泥及其製品批發 | 6,813 | 36.09 | | | |
| | | | | | | | | | | | | 磚、瓦建材批發 | 2,608 | 13.82 | | | |
| | | | | | | | | | | | | 砂石建材批發 | 9,141 | 48.42 | | | |
| | | | | | | | | | | | | 金屬建材批發業 | 108,626 | 66.49 | 白鐵皮批發 | 13,020 | 11.99 |
| | | | | | | | | | | | | | | | 小五金批發 | 28,657 | 26.38 |
| | | | | | | | | | | | | | | | 大五金批發 | 36,131 | 33.26 |
| | | | | | | | | | | | | 其他建材批發業 | 13,430 | 8.22 | 防火建材批發 | 612 | 4.56 |
| | | | | | | | | | | | | | | | 水電材料批發 | 4,550 | 33.87 |
| | | | | | | | | | | | | | | | 未分類其他建材批發 | 7,994 | 59.52 |
| | | | 機械器具批發業 | 235,755 | 22.10 | 電力電子設備批 發業 | 85,936 | 36.45 | 電子材料、設備批發 | 84,236 | 98.02 | | | | | | |
| | | | | | | | | | 電話交換機批發 | 248 | 0.29 | | | | | | |
| | | | | | | | | | 電池批發 | 1,388 | 1.62 | | | | | | |
| | | | | | | 電腦及其週邊設 備、軟體批發業 | 69,918 | 29.66 | 電腦及其週邊設備批發 | 66,344 | 94.89 | | | | | | |
| | | | | | | | | | 電腦套裝軟體批發 | 3,372 | 4.82 | | | | | | |
| 資料儲存媒體批發 | 203 | 0.29 | | | | | | | | | | | | | | | |
| 精密儀器批發業 | 33,195 | 14.08 | | | | 量測儀器批發 | 1,440 | 4.34 | | | | | | | | | |
| | | | 醫療用機械器具批發 | 6,268 | 18.88 | | | | | | | | | | | | |
| 其他儀器批發 | 23,292 | 70.17 | | | | | | | | | | | | | | | |

| | | | | | | | | | | | |
|----------|---------|-------|----------------|--------|--------|--------------|--------|--------|--------------|--------|--------|
| 零售業 | 681,191 | 20.73 | 家庭電器、設備及用品零售業 | 96,545 | 14.17 | 家庭電器零售業 | 55,563 | 57.55 | 電子材料、設備零售 | 23,064 | 41.51 |
| | | | | | | | | 家電材料零售 | 6,450 | 11.61 | |
| | | | | | | | | 家電零售 | 9,407 | 16.93 | |
| | | | | | | 家具零售業 | 6,818 | 7.06 | 家具零售(進口家具除外) | 6,445 | 94.53 |
| | | | | | | | | | 進口家具零售 | 143 | 2.10 |
| | | | | | | | | | 廚具零售 | 230 | 3.37 |
| | | | | | | 其他家庭設備及用品零售業 | 29,273 | 30.32 | 陶瓷器皿、餐具零售 | 653 | 2.23 |
| | | | | | | | | | 排油煙機零售 | 964 | 3.29 |
| | | | | | | | | | 其他家庭日常用品零售 | 25,892 | 88.45 |
| | | | 汽機車及其零配件、用品零售業 | 97,248 | 14.28 | 汽車零售業 | 65,823 | 67.69 | 汽車零售 | 65,823 | 100.00 |
| | | | | | | 機車零售業 | 6,305 | 6.48 | 機車零售 | 6,305 | 100.00 |
| | | | | | | 汽機車零配件、用品零售業 | 22,499 | 23.14 | 汽車零件零售 | 16,203 | 72.02 |
| | | | | | | | | | 汽車百貨零售 | 2,290 | 10.18 |
| | | | | | | | | | 機車零件零售 | 2,023 | 8.99 |
| | | | 綜合商品零售業 | 94,336 | 13.85 | 百貨公司業 | 29,321 | 31.08 | 百貨公司 | 29,321 | 100.00 |
| 超級市場業 | 17,388 | 18.43 | | | | 超級市場 | 17,388 | 100.00 | | | |
| 零售式量販業 | 21,900 | 23.22 | | | | 零售式量販店 | 21,900 | 100.00 | | | |
| 土木工程業 | 91,825 | 2.79 | 土木工程業 | 91,825 | 100.00 | 一般土木工程業 | 79,720 | 86.82 | 澆水工程 | 877 | 1.10 |
| | | | | | | | | | 沈箱工程 | 24 | 0.03 |
| | | | | | | | | | 其他一般土木工程 | 78,819 | 98.87 |
| | | | | | | 景觀工程業 | 7,088 | 7.72 | 造園工程 | 1,099 | 15.51 |
| | | | | | | | | | 其他景觀工程 | 5,989 | 84.50 |
| | | | | | | 環境保護工程業 | 4,327 | 4.71 | 廢棄物清理工程 | 1,671 | 38.62 |
| | | | | | | | | | 水污染防治工程 | 1,619 | 37.42 |
| 空氣污染防治工程 | 434 | 10.03 | | | | | | | | | |

附錄十三 女性企業內銷額前三大行業概況

| 項目 | 家數 | 占中業別 比重 | 項目 | 家數 | 占小業別 比重 | 項目 | 家數 | 占細業別 比重 | 項目 | 家數 | 占子業別 比重 | | | | | |
|-----------|---------|------------|---------|---------|------------|---------------------|--------|------------|--------|--------|------------|-----------|--------|------------|--------|-------|
| 批發業 | 795,670 | 29.06 | 商品經紀業 | 83,721 | 10.52 | 商品經紀業 | 83,721 | 100.00 | 代理商 | 76,229 | 91.05 | | | | | |
| | | | | | | | | | 居間業 | 1,905 | 2.28 | | | | | |
| | | | | | | | | | 代購、代銷商 | 5,588 | 6.68 | | | | | |
| | | | 建材批發業 | 144,418 | 18.15 | 磚瓦、砂石、水泥 及其製品批發業 | 18,785 | 13.01 | | 18,785 | 13.01 | 水泥及其製品批發 | 6,763 | 36.00 | | |
| | | | | | | | | | | | | 磚、瓦建材批發 | 2,598 | 13.83 | | |
| | | | | | | | | | | | | 砂石建材批發 | 9,118 | 48.54 | | |
| | | | | | | 金屬建材批發業 | 92,788 | 64.25 | | | | 92,788 | 64.25 | 白鐵皮批發 | 12,190 | 13.14 |
| | | | | | | | | | | | | | | 小五金批發 | 22,038 | 23.75 |
| | | | | | | | | | | | | | | 大五金批發 | 30,076 | 32.41 |
| | | | | | | 其他建材批發業 | 12,799 | 8.86 | | | | 12,799 | 8.86 | 防火建材批發 | 599 | 4.68 |
| | | | | | | | | | | | | | | 水電材料批發 | 4,390 | 34.30 |
| | | | | | | | | | | | | | | 未分類其他建材批發 | 7,539 | 58.90 |
| | | | 機械器具批發業 | 158,384 | 19.91 | 電力電子設備批 發業 | 56,794 | 35.86 | | 56,794 | 35.86 | 電子材料、設備批發 | 55,680 | 98.04 | | |
| | | | | | | | | | | | | 電話交換機批發 | 247 | 0.44 | | |
| | | | | | | | | | | | | 電池批發 | 831 | 1.46 | | |
| | | | | | | 電腦及其週邊設 備、軟體批發業 | 31,576 | 19.94 | | | | 31,576 | 19.94 | 電腦及其週邊設備批發 | 29,031 | 91.94 |
| | | | | | | | | | | | | | | 電腦套裝軟體批發 | 2,345 | 7.43 |
| | | | | | | | | | | | | | | 資料儲存媒體批發 | 200 | 0.63 |
| | | | | | | 精密儀器批發業 | 31,358 | 19.80 | | | | 31,358 | 19.80 | 量測儀器批發 | 1,106 | 3.53 |
| 醫療用機械器具批發 | 5,594 | 17.84 | | | | | | | | | | | | | | |
| | | | | | | | | 其他儀器批發 | 22,794 | 72.69 | | | | | | |

| | | | | | | | | | | | |
|----------|---------|-------|----------------|--------|--------|--------------|--------|--------|--------------|--------|--------|
| 零售業 | 614,613 | 22.45 | 家庭電器、設備及用品零售業 | 85,390 | 13.89 | 家庭電器零售業 | 46,358 | 54.29 | 電子材料、設備零售 | 15,716 | 33.90 |
| | | | | | | | | 家電材料零售 | 5,982 | 12.90 | |
| | | | | | | | | 家電零售 | 9,330 | 20.13 | |
| | | | | | | 家具零售業 | 6,170 | 7.23 | 家具零售(進口家具除外) | 5,813 | 94.21 |
| | | | | | | | | | 進口家具零售 | 134 | 2.17 |
| | | | | | | | | | 廚具零售 | 223 | 3.61 |
| | | | | | | 其他家庭設備及用品零售業 | 28,240 | 33.07 | 陶瓷器皿、餐具零售 | 606 | 2.15 |
| | | | | | | | | | 排油煙機零售 | 865 | 3.06 |
| | | | | | | | | | 其他家庭日常用品零售 | 25,134 | 89.00 |
| | | | 汽機車及其零配件、用品零售業 | 83,530 | 13.59 | 汽車零售業 | 53,567 | 64.13 | 汽車零售 | 53,567 | 100.00 |
| | | | | | | 機車零售業 | 6,212 | 7.44 | 機車零售 | 6,212 | 100.00 |
| | | | | | | 汽機車零配件、用品零售業 | 21,284 | 25.48 | 汽車零件零售 | 15,183 | 71.34 |
| | | | | | | | | | 汽車百貨零售 | 2,198 | 10.33 |
| | | | | | | | | | 機車零件零售 | 2,023 | 9.51 |
| | | | 綜合商品零售業 | 93,367 | 15.19 | 百貨公司業 | 29,129 | 31.20 | 百貨公司 | 29,129 | 100.00 |
| 超級市場業 | 17,388 | 18.62 | | | | 超級市場 | 17,388 | 100.00 | | | |
| 零售式量販業 | 21,900 | 23.46 | | | | 零售式量販店 | 21,900 | 100.00 | | | |
| 土木工程業 | 91,425 | 3.34 | 土木工程業 | 91,425 | 100.00 | 一般土木工程業 | 79,624 | 87.09 | 澆水工程 | 877 | 1.10 |
| | | | | | | | | | 沈箱工程 | 24 | 0.03 |
| | | | | | | | | | 其他一般土木工程 | 78,723 | 98.87 |
| | | | | | | 景觀工程業 | 6,886 | 7.53 | 造園工程 | 1,018 | 14.78 |
| | | | | | | | | | 其他景觀工程 | 5,869 | 85.23 |
| | | | | | | 環境保護工程業 | 4,225 | 4.62 | 廢棄物清理工程 | 1,648 | 39.01 |
| | | | | | | | | | 水污染防治工程 | 1,560 | 36.92 |
| 空氣污染防治工程 | 417 | 9.87 | | | | | | | | | |

附錄十四 女性企業外銷額前三大行業概況

| 項目 | 家數 | 占中業別 比重 | 項目 | 家數 | 占小業別 比重 | 項目 | 家數 | 占細業別 比重 | 項目 | 家數 | 占子業別 比重 |
|----------|---------|------------|--------------------|--------|------------|---------|--------|------------|-----------------------|--------|------------|
| 批發業 | 271,001 | 49.42 | 商品經紀業 | 59,642 | 22.01 | 商品經紀業 | 59,642 | 100.00 | 代理商 | 55,915 | 93.75 |
| | | | | | | | | | 居間業 | 868 | 1.46 |
| | | | | | | | | | 代購、代銷商 | 2,860 | 4.80 |
| | | | 布疋、衣著、服 飾品批發業 | 29,181 | 10.77 | 布疋批發業 | 13,307 | 45.60 | 布疋、呢絨、綢緞批發 | 9,941 | 74.71 |
| | | | | | | | | | 針織、絲織、麻織、棉織、 毛織品批發 | 2,249 | 16.90 |
| | | | | | | | | | 人造纖維織品批發 | 516 | 3.88 |
| | | | | | | 成衣批發業 | 7,510 | 25.74 | 成衣批發 | 7,510 | 100.00 |
| | | | | | | 鞋類批發業 | 3,649 | 12.51 | 真皮皮鞋批發 | 582 | 15.95 |
| | | | | | | | | | 鞋類(真皮皮鞋除外)批發 | 3,067 | 84.05 |
| | | | | | | 機械器具批發業 | 77,371 | 28.55 | 機械批發業 | 3,241 | 4.19 |
| | | | 原動機批發 | 473 | 14.59 | | | | | | |
| | | | 金屬加工用機械批發 | 681 | 21.01 | | | | | | |
| | | | 電力電子設備批 發業 | 29,142 | 37.67 | | | | 電子材料、設備批發 | 28,555 | 97.99 |
| | | | | | | | | | 電池批發 | 558 | 1.92 |
| | | | | | | | | | 電力設備批發 | 28 | 0.10 |
| | | | 電腦及其週邊設 備、軟體批發業 | 38,342 | 49.56 | | | | 電腦及其週邊設備批發 | 37,313 | 97.32 |
| | | | | | | | | | 電腦套裝軟體批發 | 1,027 | 2.68 |
| 資料儲存媒體批發 | 3 | 0.01 | | | | | | | | | |

| | | | | | | | | | | | |
|---------|--------|-------|----------------|--------|-------|----------------|--------|-------|--------------|--------|--------|
| 零售業 | 66,578 | 12.14 | 機械器具零售業 | 19,351 | 29.07 | 電腦及其週邊設備、軟體零售業 | 14,719 | 76.06 | 電腦及其週邊設備零售 | 14,618 | 99.31 |
| | | | | | | | | | 電腦套裝軟體零售 | 91 | 0.62 |
| | | | | | | | | | 資料儲存媒體零售 | 10 | 0.07 |
| | | | | | | 精密儀器零售業 | 913 | 4.72 | 精密儀器零售 | 913 | 100.00 |
| | | | | | | 其他機械器具零售業 | 3,719 | 19.22 | 打字機零售 | 911 | 24.50 |
| | | | 汽機車及其零配件、用品零售業 | 13,718 | 20.60 | 汽車零售業 | 12,255 | 89.34 | 汽車零售 | 12,255 | 100.00 |
| | | | | | | 汽機車車胎零售業 | 156 | 1.14 | 汽車車胎零售 | 156 | 100.00 |
| | | | | | | 汽機車零配件、用品零售業 | 1,215 | 8.86 | 機車車胎零售 | 0 | 0.00 |
| | | | | | | | | | 汽車零件零售 | 1,020 | 83.95 |
| | | | | | | | | | 汽車百貨零售 | 91 | 7.49 |
| | | | | | | | | | 其他車輛零件零售 | 104 | 8.56 |
| | | | 家庭電器、設備及用品零售業 | 11,155 | 16.76 | 家庭電器零售業 | 9,205 | 82.52 | 電子材料、設備零售 | 7,348 | 79.83 |
| | | | | | | | | | 家電材料零售 | 469 | 5.10 |
| | | | | | | | | | 家電零售 | 675 | 7.33 |
| | | | | | | 家具零售業 | 648 | 5.81 | 家具零售(進口家具除外) | 632 | 97.53 |
| | | | | | | | | | 進口家具零售 | 9 | 1.39 |
| | | | | | | | | | 廚具零售 | 7 | 1.08 |
| | | | | | | 其他家庭設備及用品零售業 | 1,032 | 9.25 | 小件家用器皿零售 | 91 | 8.82 |
| | | | | | | | | | 排油煙機零售 | 100 | 9.69 |
| | | | | | | 其他家庭日常用品零售 | 758 | 73.45 | | | |
| 儲配運輸物流業 | 31,639 | 5.77 | | | | | | | | | |
| | | | | | | | | | | | |
| | | | | | | | | | | | |
| | | | | | | | | | | | |
| | | | | | | | | | | | |
| | | | | | | | | | | | |

附錄十五 女性新設企業家數前三大行業概況

| 項目 | 家數 | 占中業別 比重 | 項目 | 家數 | 占小業 別比重 | 項目 | 家數 | 占細業別 比重 | 項目 | 家數 | 占子業別 比重 |
|----------|-------|------------|----------|-------|------------|---------------------|-----|------------|-------------|-----|------------|
| 批發業 | 8,774 | 20.96 | 食品什貨批發業 | 1,040 | 11.85 | 冷凍調理食品批發業 | 138 | 13.27 | 冷凍調理食品批發 | 138 | 100.00 |
| | | | | | | 非酒精飲料批發業 | 101 | 9.71 | 非酒精飲料批發 | 101 | 100.00 |
| | | | | | | 其他食品什貨批發業 | 601 | 57.79 | 罐頭食品批發 | 44 | 7.32 |
| | | | | | | | | | 健康食品批發 | 253 | 42.10 |
| | | | | | | | | | 未分類其他食品什貨批發 | 132 | 21.96 |
| | | | 建材批發業 | 1,129 | 12.87 | 木製建材批發業 | 74 | 6.55 | 木材批發 | 72 | 97.30 |
| | | | | | | | | | 合板批發 | 2 | 2.70 |
| | | | | | | 磚瓦、砂石、水泥及其 製品批發業 | 147 | 13.02 | 水泥及其製品批發 | 44 | 29.93 |
| | | | | | | | | | 磚、瓦建材批發 | 57 | 39.78 |
| | | | | | | | | | 砂石建材批發 | 40 | 27.21 |
| | | | | | | 金屬建材批發業 | 719 | 63.69 | 小五金批發 | 349 | 48.54 |
| | | | | | | | | | 大五金批發 | 190 | 26.43 |
| | | | 其他金屬建材批發 | 70 | 9.74 | | | | | | |
| | | | 機械器具批發業 | 1,631 | 18.59 | 電力電子設備批發業 | 648 | 39.73 | 電子材料、設備批發 | 628 | 96.91 |
| | | | | | | | | | 電話交換機批發 | 5 | 0.77 |
| | | | | | | | | | 電池批發 | 10 | 15.40 |
| | | | | | | 事務機器批發業 | 290 | 17.78 | 事務機器批發 | 290 | 100.00 |
| | | | | | | 電腦及其週邊設備、軟 體批發業 | 254 | 15.57 | 電腦及其週邊設備批發 | 113 | 44.49 |
| 電腦套裝軟體批發 | 137 | 53.94 | | | | | | | | | |
| 資料儲存媒體批發 | 4 | 1.58 | | | | | | | | | |

| | | | | | | | | | | | |
|---------------|--------|-------|--------------|-------|-------|-------------|-------|--------|-------------|-------|--------|
| 零售業 | 12,042 | 28.76 | 農、畜、水產品零售業 | 1,508 | 12.52 | 蔬果零售業 | 150 | 9.95 | 蔬菜零售 | 89 | 59.33 |
| | | | | | | | | 水果零售 | 61 | 40.67 | |
| | | | | | | 花卉零售業 | 181 | 12.00 | 花卉、盆栽零售 | 174 | 96.13 |
| | | | | | | | | 園藝苗木零售 | 7 | 3.87 | |
| | | | | | | 其他農畜水產品零售業 | 988 | 65.52 | 種子零售 | 3 | 0.30 |
| | | | | | | | | | 檳榔零售 | 914 | 92.51 |
| | | | 其他未分類農畜水產品零售 | 69 | 6.98 | | | | | | |
| | | | 食品什貨零售業 | 1,977 | 16.42 | 食品什貨零售業 | 1,977 | 100.00 | 菸酒零售 | 248 | 12.54 |
| | | | | | | | | | 飲料零售 | 885 | 44.77 |
| | | | | | | | | | 其他食品什貨零售 | 188 | 9.51 |
| | | | 布疋、衣著、服飾品零售業 | 3,020 | 25.08 | 成衣零售業 | 2,197 | 72.75 | 成衣零售 | 2,197 | 100.00 |
| | | | | | | 服飾配件零售業 | 166 | 5.50 | 手套、襪子零售 | 12 | 7.23 |
| | | | | | | | | | 帽子(草帽除外)零售 | 2 | 1.21 |
| | | | | | | | | | 其他服飾配件零售 | 152 | 91.57 |
| | | | | | | 其他衣著、服飾品零售業 | 333 | 11.03 | 繡品、編織品零售 | 8 | 2.40 |
| 服飾、百貨攤販 | 84 | 25.23 | | | | | | | | | |
| 未分類其他衣著、服飾品零售 | 229 | 68.77 | | | | | | | | | |
| 餐飲業 | 8,412 | 20.09 | 餐館業 | 5,583 | 66.37 | 餐館業 | 5,583 | 100.00 | 中式餐館 | 725 | 12.99 |
| | | | | | | | | | 食堂、麵店、小吃店 | 3,926 | 70.32 |
| | | | | | | | | | 西式速食店 | 229 | 4.10 |
| | | | 飲料店業 | 1,449 | 17.23 | 飲料店業 | 1,449 | 100.00 | 水果店、冷飲店 | 1,143 | 78.88 |
| | | | | | | | | | 咖啡館 | 224 | 15.46 |
| | | | | | | | | | 茶藝館 | 82 | 5.66 |
| | | | 其他餐飲業 | 1,380 | 16.41 | 飲酒店、啤酒屋 | 122 | 8.84 | 飲酒店、啤酒屋 | 122 | 100.00 |
| | | | | | | 未分類其他餐飲業 | 1,258 | 91.16 | 飲食攤、小吃攤、冷飲攤 | 1,224 | 97.30 |
| | | | | | | | | | 宴席包辦 | 34 | 2.70 |

附錄十六 女性新設企業營業額前三大行業概況

| 項目 | 家數 | 占中業別 比重 | 項目 | 家數 | 占小業別 比重 | 項目 | 家數 | 占細業別 比重 | 項目 | 家數 | 占子業別 比重 | | | |
|-----|--------|------------|------------------|-------|------------|---------------------|-------|------------|--------------------|-------|------------|------------|-------|-------|
| 批發業 | 41,111 | 31.17 | 布疋、衣著、服 飾品批發業 | 4,553 | 11.08 | 布疋批發業 | 1,677 | 36.83 | 布疋、呢絨、綢緞批發 | 1,283 | 76.51 | | | |
| | | | | | | | | | 人造纖維織品批發 | 181 | 10.79 | | | |
| | | | | | | | | | 紗品批發 | 119 | 7.10 | | | |
| | | | | | | 成衣批發業 | 1,629 | 35.78 | 成衣批發 | 1,629 | 100.00 | | | |
| | | | | | | | | | 真皮皮鞋批發 | 55 | 10.76 | | | |
| | | | | | | | | | 鞋類(真皮皮鞋除外)批發 | 456 | 89.24 | | | |
| | | | 鞋類批發業 | 511 | 11.22 | 磚瓦、砂石、水泥 及其製品批發業 | 1,061 | 13.00 | 水泥及其製品批發 | 311 | 29.31 | | | |
| | | | | | | | | | 磚、瓦建材批發 | 433 | 40.81 | | | |
| | | | | | | | | | 砂石建材批發 | 300 | 28.28 | | | |
| | | | 建材批發業 | 8,161 | 19.85 | 磁磚、貼面石材、 衛浴設備批發業 | 443 | 5.43 | 貼面石材批發 | 72 | 16.25 | | | |
| | | | | | | | | | 磁磚批發 | 124 | 27.99 | | | |
| | | | | | | | | | 衛浴設備批發 | 247 | 55.76 | | | |
| | | | | | | 金屬建材批發業 | 5,736 | 70.29 | 電力電子設備批 發業 | 3,805 | 47.92 | 電子材料、設備批發 | 3,720 | 97.77 |
| | | | | | | | | | | | | 電池批發 | 46 | 1.21 |
| | | | | | | | | | | | | 電力設備批發 | 27 | 0.71 |
| | | | 機械器具批發業 | 7,940 | 19.31 | 事務機器批發業 | 1,255 | 15.81 | 事務機器批發 | 1,255 | 100.00 | | | |
| | | | | | | | | | 電腦及其週邊設 備、軟體批發業 | 1,504 | 18.94 | 電腦及其週邊設備批發 | 726 | 48.27 |
| | | | | | | 電腦套裝軟體批發 | 776 | 51.60 | | | | | | |
| | | | | | | 資料儲存媒體批發 | 3 | 0.20 | | | | | | |

| | | | | | | | | | | | |
|----------|--------|-------|---------------|--------|-------|--------------|--------|-----------|--------------|-------|-----------|
| 零售業 | 20,660 | 15.66 | 家庭電器、設備及用品零售業 | 2,831 | 13.70 | 家庭電器零售業 | 1,878 | 66.34 | 電子材料、設備零售 | 1,226 | 65.28 |
| | | | | | | | | 行動電話零售 | 176 | 9.37 | |
| | | | | | | | | 家電零售 | 204 | 10.86 | |
| | | | | | | 家具零售業 | 294 | 10.39 | 家具零售(進口家具除外) | 247 | 84.01 |
| | | | | | | | | | 進口家具零售 | 8 | 2.72 |
| | | | | | | | | | 廚具零售 | 39 | 13.27 |
| | | | | | | 其他家庭設備及用品零售業 | 424 | 14.98 | 小件家用器皿零售 | 151 | 35.61 |
| | | | | | | | | | 濾水器、淨水器零售 | 20 | 4.72 |
| | | | | | | | | | 其他家庭日常用品零售 | 231 | 54.48 |
| | | | | | | | | | 機械器具零售業 | 3,962 | 19.18 |
| | | | 電腦套裝軟體零售 | 160 | 6.19 | | | | | | |
| | | | 資料儲存媒體零售 | 10 | 0.39 | | | | | | |
| | | | 精密儀器零售業 | 97 | 2.45 | | | | | | |
| | | | 其他機械器具零售業 | 1,280 | 32.31 | 精密儀器零售 | 97 | 100.00 | | | |
| | | | | | | 打字機零售 | 3 | 0.23 | | | |
| | | | | | | 未分類其他機械器具零售 | 1,277 | 99.77 | | | |
| | | | | | | 百貨公司業 | 1,233 | 32.57 | 百貨公司 | 1,233 | 100.00 |
| | | | | | | | | | 連鎖式便利商店業 | 1,207 | 31.88 |
| | | | 加盟連鎖式便利商店 | 379 | 31.40 | | | | | | |
| | | | 其他綜合商品零售業 | 631 | 16.67 | 雜貨店 | 79 | 12.52 | | | |
| 消費合作社 | 103 | 16.32 | | | | | | | | | |
| 其他綜合商品零售 | 450 | 71.32 | | | | | | | | | |
| 休閒服務業 | 15,501 | 11.75 | | | | 15,501 | 100.00 | 視聽及視唱業 | 215 | 1.39 | 視唱中心(KTV) |
| | | | | | 視聽中心 | | | 14 | 6.51 | | |
| | | | 電子遊戲場業 | 131 | 0.85 | | | 電動玩具店 | 126 | 96.18 | |
| | | | | | | | | 小鋼珠(柏青哥)店 | 5 | 3.82 | |
| | | | 其他休閒服務業 | 15,125 | 97.57 | | | 上網專門店 | 77 | 0.51 | |
| | | | 彩券代理銷售處 | 14,962 | 98.92 | | | | | | |
| | | | 未分類其他休閒服務 | 44 | 0.29 | | | | | | |

附錄十七 女性新設企業內銷額前三大行業概況

| 項目 | 家數 | 占中業別 比重 | 項目 | 家數 | 占小業別 比重 | 項目 | 家數 | 占細業別 比重 | 項目 | 家數 | 占子業別 比重 |
|--------------------|--------|------------|----------|-------|------------|---------------------|-------|------------|-----------|-------|------------|
| 批發業 | 34,461 | 28.72 | 食品什貨批發業 | 4,130 | 11.99 | 菸酒批發業 | 471 | 11.40 | 國產菸酒批發 | 444 | 94.27 |
| | | | | | | | | | 進口菸酒批發 | 27 | 5.73 |
| | | | | | | 非酒精飲料批發業 | 877 | 21.24 | 非酒精飲料批發 | 877 | 100.00 |
| | | | | | | 其他食品什貨批發業 | 2,142 | 51.86 | 罐頭食品批發 | 610 | 28.48 |
| | | | | | | | | | 乳製品批發 | 265 | 12.37 |
| | | | | | | | | | 健康食品批發 | 513 | 23.95 |
| | | | 建材批發業 | 6,426 | 18.65 | 木製建材批發業 | 439 | 6.83 | 木材批發 | 406 | 92.48 |
| | | | | | | | | | 合板批發 | 34 | 7.75 |
| | | | | | | 磚瓦、砂石、水泥及其 製品批發業 | 1,059 | 16.48 | 水泥及其製品批發 | 311 | 29.37 |
| | | | | | | | | | 磚、瓦建材批發 | 431 | 40.70 |
| | | | | | | | | | 砂石建材批發 | 300 | 28.33 |
| | | | | | | 金屬建材批發業 | 4,223 | 65.72 | 鋁、不銹鋼門窗批發 | 314 | 7.44 |
| | | | 小五金批發 | 1,358 | 32.16 | | | | | | |
| | | | 大五金批發 | 1,945 | 46.06 | | | | | | |
| | | | 機械器具批發業 | 6,358 | 18.45 | 電力電子設備批發業 | 2,990 | 47.03 | 電子材料、設備批發 | 2,923 | 97.76 |
| | | | | | | | | | 電池批發 | 28 | 0.94 |
| | | | | | | | | | 電力設備批發 | 26 | 0.87 |
| | | | | | | 事務機器批發業 | 1,017 | 16.00 | 事務機器批發 | 1,017 | 100.00 |
| 電腦及其週邊設備、軟 體批發業 | 1,161 | 18.26 | | | | 電腦及其週邊設備批發 | 553 | 47.63 | | | |
| | | | | | | 電腦套裝軟體批發 | 605 | 52.11 | | | |
| | | | 資料儲存媒體批發 | 3 | 0.26 | | | | | | |

| | | | | | | | | | | | |
|-----------|--------|-------|--------------|--------|--------|----------------|--------|-------|-------------------|--------|--------|
| 零售業 | 19,094 | 15.91 | 布疋、衣著、服飾品零售業 | 2,691 | 14.09 | 布疋零售業 | 207 | 7.69 | 布疋、呢絨、綢緞零售 | 95 | 45.89 |
| | | | | | | | | | 針織、絲織、麻織、棉織、毛織品零售 | 107 | 51.69 |
| | | | | | | | | | 人造纖維織品零售 | 2 | 0.97 |
| | | | | | | 成衣零售業 | 1,808 | 67.19 | 成衣零售 | 1,808 | 100.00 |
| | | | | | | 其他衣著、服飾品零售業 | 285 | 10.59 | 繡品、編織品零售 | 3 | 1.05 |
| | | | | | | | | | 服飾、百貨攤販 | 63 | 22.11 |
| | | | | | | | | | 未分類其他衣著、服飾品零售 | 217 | 76.14 |
| | | | 機械器具零售業 | 2,757 | 14.44 | 電腦及其週邊設備、軟體零售業 | 1,456 | 52.81 | 電腦及其週邊設備零售 | 1,340 | 92.03 |
| | | | | | | | | | 電腦套裝軟體零售 | 116 | 7.97 |
| | | | | | | 精密儀器零售業 | 86 | 3.12 | 精密儀器零售 | 86 | 100.00 |
| | | | | | | 其他機械器具零售業 | 1,215 | 44.07 | 打字機零售 | 3 | 0.25 |
| | | | 綜合商品零售業 | 3,779 | 19.79 | 百貨公司業 | 1,233 | 32.63 | 百貨公司 | 1,233 | 100.00 |
| | | | | | | | | | 連鎖式便利商店業 | 1,207 | 31.94 |
| | | | | | | 其他綜合商品零售業 | 624 | 16.51 | 加盟連鎖式便利商店 | 379 | 31.40 |
| | | | | | | | | | 雜貨店 | 79 | 12.66 |
| | | | | | | | | | 消費合作社 | 103 | 16.51 |
| | | | | | | | | | 其他綜合商品零售 | 443 | 70.99 |
| 休閒服務業 | 15,501 | 12.92 | 休閒服務業 | 15,501 | 100.00 | 視聽及視唱業 | 215 | 1.39 | 視唱中心(KTV) | 201 | 93.49 |
| | | | | | | | | | 視聽中心 | 14 | 6.51 |
| | | | | | | 電子遊戲場業 | 131 | 0.85 | 電動玩具店 | 126 | 96.18 |
| | | | | | | | | | 小鋼珠(柏青哥)店 | 5 | 3.82 |
| | | | | | | 其他休閒服務業 | 15,125 | 97.57 | 上網專門店 | 77 | 0.51 |
| | | | | | | | | | 彩券代理銷售處 | 14,962 | 98.92 |
| 未分類其他休閒服務 | 44 | 0.29 | | | | | | | | | |

附錄十八 女性新設企業外銷額前三大行業概況

| 項目 | 家數 | 占中業別 比重 | 項目 | 家數 | 占小業別 比重 | 項目 | 家數 | 占細業別 比重 | 項目 | 家數 | 占子業 別比重 | | | |
|--------------------|-------|------------|-------------------|-------|------------|---------------------|-----|------------|------------|-------|------------|----------------|-------|--------|
| 批發業 | 6,650 | 55.81 | 商品經紀業 | 844 | 12.69 | 商品經紀業 | 844 | 100.00 | 代理商 | 786 | 93.13 | | | |
| | | | | | | | | | 居間業 | 44 | 5.21 | | | |
| | | | | | | | | | 代購、代銷商 | 15 | 1.78 | | | |
| | | | 建材批發業 | 1,734 | 26.08 | 磁磚、貼面石材、衛浴 設備批發業 | 175 | 10.09 | 金屬建材批發業 | 1,513 | 87.26 | 磁磚批發 | 1 | 0.57 |
| | | | | | | | | | | | | 衛浴設備批發 | 174 | 99.43 |
| | | | | | | | | | | | | 金屬結構批發 | 59 | 3.90 |
| | | | | | | | | | | | | 小五金批發 | 398 | 26.31 |
| | | | | | | | | | | | | 大五金批發 | 1,049 | 69.33 |
| | | | | | | | | | | | | 水電材料批發 | 21 | 87.50 |
| | | | | | | | | | | | | 未分類其他建材批發 | 3 | 12.50 |
| | | | 機械器具批發業 | 1,582 | 23.79 | 電力電子設備批發業 | 815 | 51.52 | 事務機器批發業 | 238 | 15.04 | 電子材料、設備批發 | 797 | 97.79 |
| | | | | | | | | | | | | 電池批發 | 18 | 2.21 |
| | | | | | | | | | | | | 電力設備批發 | 1 | 0.12 |
| | | | | | | | | | | | | 事務機器批發 | 238 | 100.00 |
| 電腦及其週邊設備、軟 體批發業 | 344 | 21.75 | | | | | | | | | | | | |
| 電腦套裝軟體批發 | 171 | 49.71 | | | | | | | | | | | | |
| 零售業 | 1,567 | 13.15 | 布疋、衣著、服飾品 零售業 | 54 | 3.45 | 布疋零售業 | 29 | 53.70 | 布疋、呢絨、綢緞零售 | 29 | 100.00 | | | |
| | | | | | | | | | 成衣零售業 | 22 | 40.74 | 成衣零售 | 22 | 100.00 |
| | | | | | | | | | 行李箱及手提袋零售業 | 4 | 7.41 | 真皮皮包、手提袋、行李箱零售 | 4 | 100.00 |
| | | | 家庭電器、設備及用 品零售業 | 215 | 13.72 | 家庭電器零售業 | 204 | 94.88 | 家具零售業 | 9 | 4.19 | 電子材料、設備零售 | 132 | 64.71 |
| | | | | | | | | | | | | 照明器材零售 | 58 | 28.43 |
| | | | | | | | | | | | | 其他電器零售 | 14 | 6.86 |
| | | | | | | | | | | | | 家具零售(進口家具除外) | 2 | 22.22 |

| | | | | | | | | | | | | | | | | |
|--------------|-------|------|---------|-------|-------|----------------|-------|--------|------------|-------|-----------|-----|--------|-----------|----|--------|
| | | | | | | | | | 進口家具零售 | 1 | 11.11 | | | | | |
| | | | | | | | | | 廚具零售 | 7 | 77.78 | | | | | |
| | | | | | | 其他家庭設備及用品零 | 1 | 0.47 | 玻璃器皿、餐具零售 | 1 | 100.00 | | | | | |
| | | | 機械器具零售業 | 1,205 | 76.90 | 電腦及其週邊設備、軟體零售業 | 1,130 | 93.78 | 電腦及其週邊設備零售 | 1,076 | 95.22 | | | | | |
| | | | | | | | | | | | | | | 電腦套裝軟體零售 | 45 | 3.98 |
| | | | | | | | | | | | | | | 資料儲存媒體零售 | 10 | 0.89 |
| | | | | | | | | | | | | | | 精密儀器零售業 | 11 | 100.00 |
| | | | | | | | | | | | | | | 其他機械器具零售業 | 65 | 100.00 |
| 電子零組件 製造業 | 1,121 | 9.41 | 半導體製造業 | 351 | 31.31 | 半導體製造業 | 351 | 100.00 | 晶圓製造 | 82 | 23.36 | | | | | |
| | | | | | | | | | 積體電路製造 | 58 | 16.52 | | | | | |
| | | | | | | | | | 積體電路測試封裝 | 212 | 60.40 | | | | | |
| | | | | | | | | | | | 被動電子元件製造業 | 769 | 100.00 | | | |
| | | | | | | | | | | | 其他電子零組件製造 | 1 | 100.00 | | | |